Echa NADNOTECKIE

Nr 2/1290 ISSN 1231-711x INDEKS 370711 TYGODNIK POWIATOWY 11 STYCZNIA 2022 CENA 2,50 PLN (5% VAT)

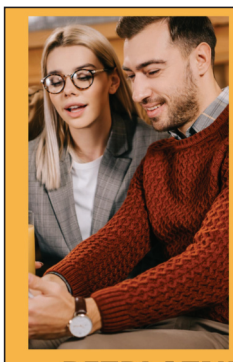

NOWY ROK
ZBADAJ WZROK
DOBRE OKO TWÓJ SALON OPTYCZNY
BEZPŁATNE BADANIE WZROKU
Czarnków, pl. Wolności 7, 577 222 067
Wieleń, Kościuszki 64, 733 415 666
Trzcianka, Kościuszki 3/4, 884 777 512

Orszak Trzech Króli

Święto Objawienia Pańskiego, zwane również Świętem Trzech Króli, tradycyjnie kończy okres Bożego Narodzenia i rozpoczyna karnawał. Zgodnie z nauczaniem Kościoła upamiętnia ono objawienie się Boga człowiekowi i odwołuje się ono do opisanego w Ewangelii św. Mateusza pokłonu mędrców dzieciątku Jezus.

czytaj str. 3

Orszak przed szopką na czarnkowskim Placu Wolności

Rusza remont budynku muzeum

Wartość inwestycji wynosi blisko 2,2 mln zł *czytaj str. 3*

Rowerem w Nowy Rok

Rajd z życzeniami *czytaj str. 7*

Morsowanie w Lubaszu

Prawie 100 uczestników w jeziorze Dużym *czytaj str. 9*

Ukradł blisko 12 tysięcy złotych

Próbował uciec z Polski *czytaj str. 10*

Ferie zimowe

Program *czytaj str. 6, 13, 16*

PRYWATNY GABINET
Czarnków, ul. T. Kościuszki 53
LOGOPEDA, NEUROLOGOPEDA, TERAPEUTA AUTYZMU
Tel. 601 744 166
6.

GABINETY MEDYCZNE I STOMATOLOGICZNE
Pracownia rentgenowska wykonuje zdjęcia:
● ortopantomograficzne, ● tomografia stożkowa - 3D,
● cefalometryczne (boczne głowy w zwarciu).
K-MED
Zdjęcia zapisywane są na płytach CD - wymagane skierowanie.
Czas oczekiwania na zdjęcie to 5 MINUT od momentu wykonania.
ul. Garncarska 12, 64-500 Szamotuły, tel. 61-29-29-036, kom. 602-647-491
email: rejestracja@k-med.com.pl, zapytaj@artofsmile.pl, www.artofsmile.pl
4.

RYCHLIK KAMIENIARSTWO
kamieniarski.net ● biuro@kamieniarski.net
● nowoczesne, tradycyjne modele nagrobków
● wykwalifikowana kadra pracowników
● stała ekspozycja nagrobków ● najlepszej jakości granit
● projektowanie 3D, wizualizacje ● raty 0%
Trzcianka, ul. Witosa 12, tel. 602 575 160
11.

HURTOWNIA INSTALACYJNO-SANITARNA
POSZUKUJE PRACOWNIKA
(pełen etat) na stanowisko
SPRZEDAWCA - MAGAZYNIER
Znajomość branży instalacyjno - sanitarnej mile widziana.
Czarnków, ul. Rybaki 32 (na terenie stoczni), tel. 603 127 517
2.

PRYWATNY Gabinet Lekarski Ginekologiczno-Położniczy
lek. med.
Eugeniusz Zworecki
Specjalista Ginekologii i Położnictwa
Przyjmuje: 16.00 - 18.00
poniedziałek, czwartek, piątek
TRZCIANKA
UL. DĄBROWSKIEGO 53G
tel. 602 798 156
8.

WYROBY HUTNICZE
STAL-MET Sp. z o.o.
64-600 Oborniki, ul. Łukowska 6
- cięcie balch grubych w/na rysunkach do 30 mm
- transport
- dowóz gratis

tel./fax 61 29 64 602
kom. 795 148 743, 693 717 880
www.stal-met.22.pl, biuro@stalmetoborniki.pl
7.

Budżet gminy Drawsko zatwierdzony

Ostatnia sesja gminy Drawsko odbyła się 29 grudnia 2021r. Było to jedno z ważniejszych posiedzeń, bowiem tematem przewodnim było uchwalenie budżetu gminy na 2022 r. oraz Wieloletniej Prognozy Finansowej na lata 2022 - 2033.

Obrady otworzył w obecności 15 radnych, w reżimie sanitarnym, Ryszard Jabłonowski przewodniczący Rady Gminy Drawsko. Budżet gminy Drawsko na 2022 rok po stronie dochodów to 28.738.305,00 zł, po stronie wydatków 30.580.692,02 zł. Deficyt w wysokości 1.842.387,02 zł będzie pokryty przychodami z wolnych środków finansowych. Inwestycje zaplanowano na poziomie 5.301.292,68 zł; do najważniejszych należą termomodernizacja Szkoły Podstawowej w Drawsku, rozbudowa kanalizacji sanitarnej, przebudowa dróg, cyfryzacja Urzędu Gminy Drawsko oraz rozbudowa remiz OSP w Kawczynie i Pęckowie.

Wieloletnia Prognoza Finansowa została zaplanowana na okres 2022-2033. Wszelkie reguły finansowe podyktowane ustawą o finansach publicznych zostały zachowane, w tym najważniejsze wskaźniki spłaty zadłużenia. Ponadto podjęto merytoryczne uchwały w sprawie zmiany budżetu gminy na 2021 r., zmiany Wieloletniej Prognozy Finansowej Gminy Drawsko na lata 2021 – 2033, ustalenia wykazu niezrealizowanych kwot wydatków budżetu gminy Drawsko, które z upływem roku budżetowego 2021 nie wygasają, przyjęcia regulaminu dofinansowania usuwania folii rolniczych i innych odpadów pochodzących z działalności rolniczej na terenie gminy.

Wójt poinformował o spotkaniach i wydarzeniach minionego okresu

Wójt w przedstawionej informacji o pracy w przerwie miedzy sesjami poinformował o spotkaniach i wydarzeniach minionego okresu:

- 10 grudnia wizyta Krzysztofa Czarneckiego Posła na Sejm RP i Adama Bogrycewicza Radnego Sejmiku Województwa Wielkopolskiego dot. przekazania mundurów z Narodowego Funduszu Ochrony Środowiska dla jednostki OSP Drawsko. Wizyta miała charakter gospodarczy. Gości zapoznano z budową ścieżki rowerowej Drawsko-Krzyż oraz przebudową ulicy Polnej w Pęckowie;

- 13 grudnia - konsultacje projektu przebudowy SP w Drawsku z firmą „Mirtech" Sp. z o.o.;

- 14 grudnia - posiedzenie Zarządu Związku Miast i Gmin Nadnoteckich;

- 16 grudnia - zgromadzenie Pilskiego Regionu Gospodarki Odpadami Komunalnymi w Pile;

- 18 grudnia - oficjalne przekazanie sprzętu dla Pogotowia Ratunkowego w Krzyżu Wlkp.;

- 22 grudnia - wizyta gospodarcza dot. realizacji inwestycji ze środków budżetu Województwa Wielkopolskiego: Krzysztofa Paszyka Posła na Sejm RP, Krzysztofa Grabowskiego wicemarszałka Województwa Wielkopolskiego oraz Jarosława Maciejewskiego wiceprzewodniczącego Sejmiku Województwa Wielkopolskiego jednocześnie prezesa Wielkopolskiego Stowarzyszenia Sołtysów;

Artur Matuszczak i Radosław Graj odznaczeni krzyształowymi sercami

- 27 grudnia - wieczornica z okazji 103 rocznicy wybuchu Powstania Wielkopolskiego Narodowego Dnia Zwycięskiego Powstania Wielkopolskiego;

- 28 grudnia - Rada Budowy dot. przebudowy ulicy Polnej w Pęckowie;

- 28 grudnia - posiedzenie zgromadzenia Związku Miast i Gmin Nadnoteckich dot. strategii rozwoju i planów finansowych na 2022 r.;

- 28 grudnia - spotkanie z przedstawicielami LZS „Orzeł" Pęckowo" i „Sokół" Drawsko;

- 28 grudnia - spotkanie edukacyjno-informacyjne z mieszkańcami dot. realizacji Programu Priorytetowego „Czyste Powietrze".

Podsumowując rok 2021 wójt w kwestii inwestycji poinformował, że wszystkie projekty i zadania udało się zrealizować w terminie. Zostały zaktualizowane wszystkie dokumenty do przetargu na asfaltowanie ścieżek rowerowych. Trwają przygotowania do rozbudowy sieci kanalizacyjnej na kwotę 900 tys. zł. W roku 2022 naprawione zostanie kilometr drogi wojewódzkiej nr 181 Niegosław - Kawczyn i nr 133 Borzysko Młyn - Sieraków.

Sesja była okazją do wręczenia nieobecnym na podsumowaniu działalności sportowej 2020/2021 Powiatowego Zrzeszenia LZS w Połajewie, symbolicznych kryształowych serc w podziękowaniu dla strażaków Artura Matuszczaka i Radosława Graja, którzy uratowali życie człowieka podczas II Powiatowego Turnieju Samorządowców w 2020 r. Wyróżnienie wręczył wójt Drawska i przewodniczący Rady Gminy Drawsko. Informacje z prac Rady Powiatu Czarnkowsko - Trzcianeckiego przedstawili radni powiatu Zbigniew Piątek i Krystian Kawczyński.

SYLWIA MAREK
Kierownik Referatu Organizacyjnego

Obowiązki przedsiębiorcy przy reklamacji

Ile razy zdarzyło się Państwu oddać produkt do reklamacji i nie otrzymać odpowiedzi? Czy sytuacja z epidemią Covid-19 może być argumentem, że sprzedawca udziela odpowiedzi na reklamację z opóźnieniem? Wiem, że wielu konsumentów w naszym powiecie borykało się z tym problemem, gdyż często pojawiały się pytania, w jakim terminie powinniśmy otrzymać odpowiedź na reklamację? Ile czasu ma sprzedawca na ustosunkowanie się do pisma? Co dzieje się w przypadku nieudzielenia odpowiedzi w określonym terminie?

Przykładem może być tutaj niedawna sprawa zgłoszona przez pana Seweryna, który nie otrzymał odpowiedzi od sprzedawcy na zgłoszoną reklamację: „Kupiłem słuchawki douszne znanej dużej marki. Okazało się, że po krótkim użytkowaniu na pilocie sterowania guma uległa degradacji, najbardziej widoczne było to na przycisku zwiększania głośności + i przycisku włączenia zasilania. W związku ze stwierdzona wadą zażądałem nieodpłatnej naprawy ww. elementu, a jeżeli naprawa nie byłaby możliwa, to żądam wymiany wadliwego towaru na nowy, wolny od wad. Mimo, że reklamację przedsiębiorca odebrał miesiąc temu, nie udzielił mi żadnej odpowiedzi." Z podobną sytuacją spotkała się pani Danuta, która również nie otrzymała odpowiedzi na swoje zgłoszenie: „Kupiłam smartfon, który po 3 miesiącach użytkowania przestał działać poprawnie. Samoistnie się zawieszał, sam się wyłączał, po czym znowu uruchamiał. Ponadto podczas użytkowania aplikacji Google Mapy zauważyłam, że aplikacja zawiesza się, ekran telefonu po chwili robi się biały lub czarny, po czym znowu telefon się wyłącza. Zgłosiłam reklamację sprzedawcy, żądając jego wymiany na nowy. Sprzedawca jednak mimo upływu 20 dni nie udzielił odpowiedzi na pismo." W związku z brakiem reakcji sprzedawców odnośnie doprowadzenia towaru do stanu zgodnego z zawartą umową, konsumenci wystąpili z wnioskiem o pomoc do rzecznika konsumentów. Warto w tym miejscu wyjaśnić, jakie mamy uprawnienia jako konsumenci, reklamując towar z tytułu rękojmi i jakie obowiązki ciążą na sprzedawcy. Jeżeli zatem zażądamy naprawy lub wymiany towaru na nowy albo obniżenia ceny produktu, to sprzedawca musi odpowiedzieć w ciągu 14 dni kalendarzowych. Jeżeli tego nie zrobi, reklamacja jest automatycznie uznana za zasadną. Zatem pan Seweryn i pani Danuta w ciągu 14 dni powinni otrzymać stanowisko sprzedawcy, o czym wprost mówi art. 561^5 Kodeksu cywilnego: „Jeżeli kupujący będący konsumentem zażądał wymiany rzeczy lub usunięcia wady albo złożył oświadczenie o obniżeniu ceny, określając kwotę, o którą cena ma być obniżona, a sprzedawca nie ustosunkował się do tego żądania w terminie czternastu dni, uważa się, że żądanie to uznał za uzasadnione." Wysłanie listu nawet w ostatnim dniu dwutygodniowego terminu i otrzymanie go przez konsumentów już po upływie 14 dni od złożenia reklamacji oznacza, że przedsiębiorca spóźnił się z odpowiedzią. Po interwencji rzecznika, przedsiębiorcy doszli do wniosku, że nie dotrzymali terminów ustawowych i uznali roszczenia konsumentów informując, że niezwłocznie wysyłają nowe produkty.

Warto wiedzieć, że skutek w postaci automatycznego uznania żądań konsumenta dotyczy tylko sytuacji, gdy w reklamacji dokładnie wskażemy swoje żądanie. Nie jest wystarczające jedynie zawiadomienie sprzedawcy o wadzie, bez wyraźnego określenia żądania, ponieważ w takiej sytuacji 14-dnowy termin na ustosunkowanie się przez sprzedawcę nie zacznie biec. Podobnie będzie, gdy jako żądanie wybierzemy zwrot gotówki. Taka sytuacja dotyczyła pani Anny, kupującej ekspres do kawy, który po kilku tygodniach bez winy konsumentki przestał działać. Pani Ania nie żądała ani jego naprawy ani wymiany ani też obniżenia ceny. W zamian pani Ania od razu zażądała odstąpienia od umowy i żądania zwrotu pieniędzy, ale chciała się upewnić, czy ma rację: „(...) Złożyłam reklamację i zażądałam zwrotu pieniędzy, sprzedawca jednak nie ustosunkował się do mojego żądania w terminie 14 dni, co mnie bardzo zdenerwowało i ponownie wysłałam do sprzedawcy pismo, w którym poinformowałam, że skoro nie odpowiedział na moje żądanie w terminie 14 dni, to znaczy, że uznał moje roszczenie, ale czy mam rację?". Należy wyjaśnić, że pani Ania w tym przypadku nie miała racji. Problem polega na tym, że przepis nie dotyczy każdego rodzaju żądań. Powyższy przepis nie ma zastosowania w przypadku roszczenia o odstąpienie od umowy, które to właśnie roszczenie wysunęła pani Ania.

Ostatnio rzecznik otrzymał również ciekawe pytanie konsumenta: „Czy sytuacja z epidemią Covid-19 może być argumentem, że sprzedawca udziela odpowiedzi na reklamację z opóźnieniem?". Należy wyjaśnić, że sprzedawca nie może się uchylać od odpowiedzi na reklamację w 14-dniowym terminie ze względu na np. sytuację związaną z Covid-19, czy też brakiem pracowników, (gdyż są na urlopie), czy też oczekiwaniem na informację od rzeczoznawcy, czy producenta danego towaru, co do istnienia wady, gdyż ustawa nie przewiduje takich wyjątków.

Na koniec przypominam, że jeżeli spotkamy się z utrudnionym kontaktem ze sprzedawcą lub nie będziemy wiedzieli, jakie mamy prawa, zawsze można uzyskać bezpłatną pomoc u Powiatowego Rzecznika Konsumentów.

MIŁOSZ NIEDŹWIECKI
Powiatowy Rzecznik Konsumentów
tel. 660 753 160, e-mail: prk@pct.powiat.pl

Orszak Trzech Króli

Podczas czwartkowej mszy św.

Ewangelia nie mówi wiele o mędrcach składających pokłon. Nie są oni wymienieni z imienia, a nawet nie wiadomo ilu ich było. Nazwani są oni „magami" i dają Dziecięciu złoto, mirrę (wonny balsam) oraz kadzidło. Kościół zaczął obchodzić święto Epifanii (objawienia) wcześnie, bo już w IV wieku. Wraz z upływem lat ewangeliczna opowieść uległa przetworzeniu przez wyobraźnię ludową. Obcy „magowie" stali się swojskimi królami, było ich trzech i otrzymali imiona: Kacper, Melchior i Baltazar. Imiona te pochodzą od wczesnochrześcijańskiego zwyczaju znaczenia domostw symbolem „CMB" (Christus Mansionem Benedicat - Niech Chrystus błogosławi temu domowi). Niegdyś Święto Trzech Króli odgrywało ważną rolę w kulturze ludowej. Zwane „szczodrym dniem" kończyło ono okres Godów i rozpoczynało zapusty. W wigilię tego dnia organizowano „szczodry wieczór", uroczystą wieczerzę, na której nie mogło braknąć tłustego jadła i specjalnych ciastek zwanych szczodrakami. 6 stycznia często można było również spotkać kolędujących z gwiazdą na kiju kolędników, wśród których byli również Trzej Królowie. Dziś dużą popularnością cieszą się Orszaki Trzech Króli, od kilku lat także w Czarnkowie. W czwartek, 6 stycznia 2022 roku, z kościoła pw. Marii Magdaleny wyruszył barwny pochód, by deptakiem udać się pod stajenkę, gdzie Trzej Królowie oddali Dzieciątku pokłon i złożyli dary.

Masza w reżimie sanitarnym

MIKOŁAJ KUŁAKOWSKI
Muzeum Ziemi Czarnkowskiej

Wydarzenie muzycznie uświetniła Czarnkowska Orkiestra Dęta

Rusza remont budynku muzeum

W dniu 5 stycznia 2022 roku w siedzibie Miejskiego Centrum Kultury podpisano umowę na „Przebudowę pomieszczeń budynku muzeum i biblioteki Miejskiego Centrum Kultury w Czarnkowie".

Moment podpisania umowy

Głównym wykonawcą robót będzie firma Marbud Mirosław Pokrzywka z Sarbki, wyłoniona w wyniku postępowania o udzielenie zamówienia publicznego w trybie podstawowym. Wartość robót objętych umową wynosi blisko 2,2 mln zł. Inwestycja uzyskała dofinansowanie w kwocie 300 tys. zł z Rządowego Funduszu Inwestycji Lokalnych.

W zakres robót wchodzi miedzy innymi remont pomieszczeń piwnicy, parteru oraz I piętra wraz z przebudową pomieszczeń z dostosowaniem dla osób niepełnosprawnych, przebudowa instalacji wewnętrznych, montaż klimatyzacji oraz wentylacji mechanicznej, montaż platformy kabinowej dla niepełnosprawnych, a także wykonanie iniekcji ciśnieniowej filarów murowanych w poziomie piwnicy i drenażu opaskowego wraz z izolacją pionową ścian piwnic.

UM w Czarnkowie

„Świąteczny Czas"

Już po raz trzeci sołectwa gminy Trzcianka wzięły udział w konkursie „Świąteczny Czas", organizowanym przez burmistrza Trzcianki. W roku 2021 o miano najpiękniej rozświetlonej wsi rywalizowało 9 sołectw: Biała, Biernatowo, Łomnica, Niekursko, Przyłęki, Siedlisko, Straduń, Teresin oraz Wapniarnia Trzecia.

28 grudnia, w godzinach wieczornych, komisja konkursowa wraz z burmistrzem Krzysztofem W. Jaworskim dokonała objazdu dziewięciu sołectw, które zgłosiły się do tegorocznej edycji konkursu „Świąteczny czas". Przepiękne, świąteczne iluminację oraz pomysłowość uczestników konkursu zachwyciły czteroosobową komisję, w której skład wchodzili: Karolina Boch-Bobik, Natalia Bakinowska, Wiesław Natkaniec oraz Iwona Moraczyńska-Lilleeng której przypadła rola przewodniczącej. Komisja oceniała m.in. zaangażowanie mieszkańców, innowacyjność i oryginalność na tle innych sołectw. Po objeździe przyszedł czas na podsumowanie. Pierwsze miejsce i nagrodę o wartości 3000 zł komisja przyznała sołectwu Teresin, drugie miejsce i nagrodę 2000 zł przyznano sołectwu Przyłęki, a trzecie miejsce i nagrodę 1000 zł otrzymało sołectwo Siedlisko. Pozostałym sołectwom przyznano wyróżnienia. Komisja pogratulowała zwycięzcom oraz podziękowała wszystkim uczestnikom, sołtysom, radom sołeckim oraz mieszkańcom, którzy włożyli wiele wysiłku w przyozdobienie swoich wsi.

UM w Trzciance

Okiem podróżnika i przyrodnika

Rośliny Ziemi Świętej (2)

W części pierwszej przedstawiłem winorośl i palmę daktylową, bez których trudno byłoby sobie wyobrazić tamten region świata. Dzisiaj opiszę kolejne dwie rośliny z „ogrodu biblijnego”, które dane mi było zobaczyć w naturze. Pierwszą z nich jest doskonale znane drzewo oliwne (Olea europaea). Już w czasach Noego wypuszczona z arki gołębica powróciła z listkiem drzewa oliwnego, co oznaczało, że potop ustępuje i pojawił się suchy ląd. Na kartach Biblii wielokrotnie pojawiają się wzmianki o uprawie oliwek, a co za tym idzie o znaczeniu oliwy, która jest symbolem dobrobytu poszczególnych ludzi i całych narodów. Przodkiem oliwki była obecnie spotykana dzika oliwka pochodząca z terenów północnej Afryki. Oliwka to drzewo o wysokości od 10 do 15 m, liściach szarawych, omszonych i kwiatach zebranych w wiechę. Owoce to pestkowce zawierające cenne tłuszcze. Roślina jest długowieczna, dożywa ponad 2000 lat, jest zatem możliwe, że rosną jeszcze drzewa pamiętające Chrystusa. Przykładem mogą być te pochodzące z Ogrodu Oliwnego, które przedstawiam na fotografii. Naukowcy wskazują, że uprawa oliwek zaczęła się na Krecie 5000 lat p.n.e. Z krety trafiła do Egiptu. W okresie brązu uprawa oliwek stała się głównym zajęciem Kreteńczyków, a oliwa była jedynym spożywanym tam tłuszczem. W dawnej Grecji oliwa była poświęcona bogini mądrości Atenie, która podarowała oliwę Ateńczykom. Dzięki oliwie kraj ten się wzbogacił i umocnił swoją pozycję, a także położył podwaliny przyszłej demokracji. Dzisiaj gaje oliwne spotykamy w całym basenie Morza Śródziemnego, a same drzewka są rozpoznawalne nawet przez tych, co mało mają wspólnego z botaniką. Drugą rośliną, którą przegnę przedstawić jest granat właściwy (Punica Granatum). Zaliczany jest do siedmiu roślin, którymi Pan Bóg pobłogosławił Ziemię Świętą. Zwiadowcy izraelscy przynieśli owoce granatu jako dowód urodzajności ziemi Kanaan. Granat, zwany punickim jabłkiem, ma jasnoczerwone kwiaty i duże kształtne owoce. Przez człowieka uprawiany już od kilku tysięcy lat. To niezbyt wysokie drzewo pierwotnie występowało w Persji, następnie zostało rozprzestrzenione w rejonie śródziemnomorskim, gdzie do dzisiaj jest wszechstronnie wykorzystywane. Kraje Bliskiego Wschodu w starożytności czciły je jako pierwowzór drzewa życia. W Ziemi Świętej drzewo to uprawiano od 5000 lat, zwłaszcza w okolicach Jerycha, gdzie znaleziono naczynia z zachowanymi resztkami granatów. Warto wiedzieć, że z kwiatów uzyskuje się barwnik służący do farbowania jedwabiu, lnu i wełny. Obecnie jest uprawiany w wielu odmianach, ceniony jako roślina ozdobna, która zawsze robi duże wrażenie na pielgrzymach i turystach wędrujących po biblijnych terenach i północnej Afryce.

Gaj oliwny w Jerozolimie

Owoce granatu

SŁAWOMIR ŁAPAWA

Królowa kiszonek (3)

Kapusta późna przez okres zimy do wiosny najlepiej przechowuje się w główkach, w tym czasie zachowuje składniki witaminowo - mineralne i nadaje się do kiszenia. Temperatura przechowywania powinna wynosić od 1 do 3 stopni. Dobrze przechowują się nieduże główki z łodygą o długości około 10-12 cm. Należy przygotować skrzynki z suchym piaskiem i każdą główkę wcisnąć łodygą w piasek, a między główkami zachować odstęp 3-4 cm dla dobrej wentylacji powietrza. Sprawdziłam kilka sposobów przechowywania świeżej kapusty i różna była ich długość w dobrej kondycji. Jednak większą ilość kapusty przechowuję w postaci ukiszonej, najczęściej w różnych smakach. Ukiszoną kapustę należy włożyć do słoików twistów, mogą być różne wielkości, albo do słoików z gumką typu weck, mocno ugnieść (ubić) aż wypłynie sok, a od góry pozostawić 3-5 cm wolnej przestrzeni. Słoiki szczelnie zamknąć i postawić w ciemnym i chłodnym pomieszczeniu. Długość przechowywania to więcej niż rok w dobrych parametrach wartościowo - smakowych, ale u mnie nie doczekały roku, bo wcześniej zostały zjedzone i zawsze było jej za mało.

Kapusta kiszona tradycyjnym sposobem i z dobrego surowca należy do grupy żywności funkcjonalnej - pisałam o niej w pierwszym odcinku. Jednak, aby nasz układ trawienny otrzymał żywność zdrowotną, należy ją zjadać odpowiednio przygotowaną. Przede wszystkim kiszonki powinno się zjadać na surowo, bo gotowane nie dość, że tracą część witamin, to w temperaturze powyżej 40 stopni C tracą cenne probiotyki, czyli dobroczynne żywe drobnoustroje. Gdy kiszoną kapustę polejemy domowym octem owocowym albo owocowo - ziołowym i olejem tłoczonym na zimno to otrzymamy naturalny suplement, który powinniśmy zjadać często, najlepiej codziennie, zwłaszcza w okresie zimowo - wiosennym, a szczególnie w czasie pandemii. Z kiszonej kapusty możemy przygotować surówki o różnych smakach: dodając jabłka albo śliwki, czy cebulę, ale możemy dosmaczyć: zieloną pietruszką, jarmużem, szczypiorkiem, czerwoną papryką, a nawet pomarańczą. Jednak każdą surówkę należy polać olejem tłoczonym na zimno, bo surówka jest smaczniejsza, łatwiej przyswajalna, otrzyma kwasy omega i trzeba pamiętać, że witaminy A, D, E, K układ trawienny najefektywniej przyswaja razem z tłuszczem. Korzyści z fermentowanego jedzenia są ogromne - kiszenie wzbogaca w cenne składniki odżywcze kiszone warzywa oraz ułatwia ich przyswajanie przez organizm. Kiszonki dostarczają witaminy, mikroelementy, enzymy, aminokwasy, błonnik, wzmacniają i odbudowują florę bakteryjną jelit, wspomagają odrobaczenie organizmu, poprawiają i regulują kwasowość organizmu i w efekcie wzmacniają nasz układ odpornościowy. Lekarze naturaliści zalecają kiszoną kapustę osobom po przebytej antybiotykoterapii i osobom stosującym środki antydepresyjne w celu poprawy pracy jelit. Jednak osoby z dużą niewydolnością nerek kiszonki muszą ograniczyć. Kolejne korzyści z kiszonek to łatwość ich przygotowania i przechowywania. Kiszonki są niskokaloryczne. W średniowieczu powszechną chorobą, zwłaszcza wśród marynarzy, był szkorbut - choroba wielonarządowa powodująca często śmierć - wywołana niedoborem witaminy C, czyli kwasu askorbinowego. Dopiero pod koniec XVIII wieku kiszona kapusta dodawana do codziennych posiłków marynarzy zatrzymała szkorbut. Warto pamiętać, że kiszona kapusta zawiera więcej witaminy C aniżeli owoce cytrusowe, które są zabezpieczone konserwantami. Witamina C wykonuje wiele funkcji w organizmie, m. in. zwiększa wchłanianie żelaza i wapnia, wspomaga odbudowę tkanek w czasie gojenia się ran, reguluje ciśnienie tętnicze, obniża stężenie glukozy, a najważniejszą funkcją witaminy C jest synteza kolagenu. Witamina C jest witaminą, której organizm człowieka nie produkuje, ani nie magazynuje, więc musi być dostarczana codziennie, najlepiej z pożywieniem. Witamina C podnosi odporność organizmu na choroby bakteryjne i wirusowe i należy pamiętać, że zapotrzebowanie na witaminę C wzrasta pod wpływem stresu, dużego wysiłku fizycznego oraz wszelkich infekcji i zabiegów.

Naturalny suplement

W staropolskiej kuchni królewskim daniem, nie tylko na święta, był bigos. Wieszcz Adam Mickiewicz napisał w „Panu Tadeuszu”: „W kociołkach bigos grzano; w słowach wydać trudno Bigosu smak przedziwny, kolor i woń cudną...” - Księga IV Dyplomatyka i łowy. Kapusta, zwłaszcza kiszona, nadal króluje w restauracjach i wielu kuchniach domowych, bo możemy przyrządzać z jej udziałem smaczne, aromatyczne i dekoracyjne potrawy: pierogi z kapustą, krokiety z kapustą, tarta z kapustą i grzybami, kapusta z grochem lub fasolą, kapuśniak, kwaśnica. Niedawno czytałam, że istnieje ponad 200 przepisów kulinarnych z udziałem kiszonej kapusty.

MARIA SKRZECZKOWSKA
ogrodnik hobbysta

Mądre dokarmianie

Kiedy za oknami robi się coraz chłodniej, a temperatura powietrza spada poniżej zera, to oznacza, że na naszą pomoc coraz bardziej liczą żyjące w pobliżu człowieka ptaki. Po fali mrozów mamy za oknem plusowe temperatury, ale zima z pewnością jeszcze powróci. Warto zatem przypomnieć kilka ważnych zasad dotyczących dokarmiania pierzastych w czasie zimy.

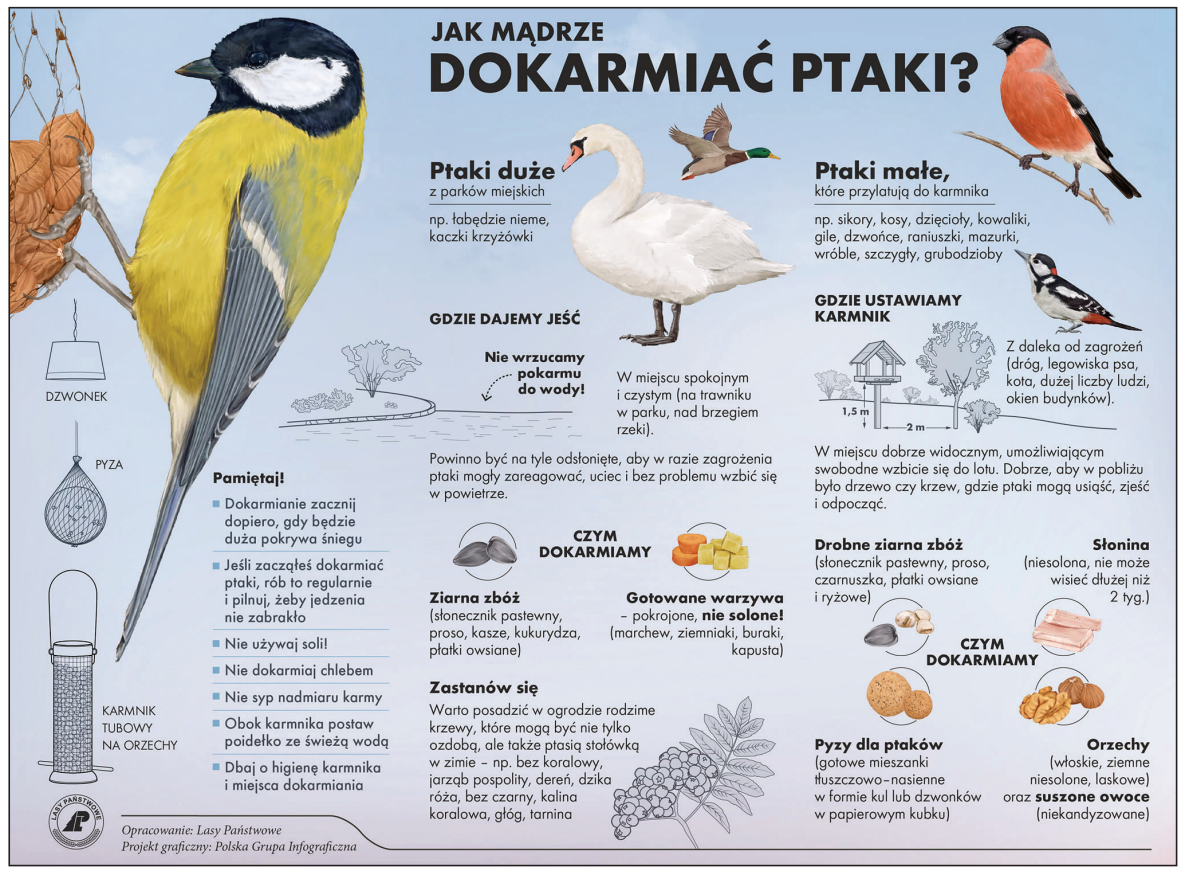

Decydując się na dokarmianie zwierząt musimy mieć świadomość, że są to dzikie zwierzęta, które powinny same zdobywać pożywienie. Przyzwyczajanie ich do łatwego pokarmu prowadzi m.in. do utraty instynktu, a także naturalnego lęku przed ludźmi, co czasami może być dla nich niebezpieczne. Najważniejsze jest dokarmianie zwierzyny w trudnych warunkach, które mogą zagrażać ich życiu. Gdy już takie nastaną, powinniśmy wiedzieć czym je dokarmiać. Dobór pokarmu jest bardzo ważny, dlatego warto wiedzieć, czym karmić latających przyjaciół, aby im pomóc, a nie zaszkodzić. Jednym z dobrych pomysłów na pokarm są wszelkiego rodzaju nasiona, m.in. słonecznika, kukurydzy, oraz ziarna, np. proso, pszenica, owies, a także orzechy, suszone lub świeże owoce, gotowane warzywa. Nasiona i ziarna najlepiej wsypywać do karmnika lub specjalnych pojemników. Karmniki to świetne miejsca dla ptaków, gdzie mogę chwilę odpocząć, a także pożywić się wartościowym pokarmem. Dobrym pomysłem jest także umieszczenie w pobliżu karmnika poidełka, gdyż ptakom w zimie często brakuje wody. Trzeba pamiętać również o systematycznym czyszczeniu karmnika i usuwaniu z niego niezjedzonych resztek pokarmu. Dziś popularnym przysmakiem ptaków są „pyzy", czyli gotowe mieszanki tłuszczowo - nasienne w formie kul lub dzwonków. Można je kupić w większości sklepów zoologicznych. Jednak takie mieszanki bez problemu przygotujemy samodzielnie w domu. By wykonać ten przysmak potrzebujemy kostkę smalcu oraz garść nasion i ziaren. Smalec roztapiamy i łączymy z resztą składników. Gdy nasz smalec ostygnie, można włożyć go do pojemnika i wywiesić niedaleko domu. Powszechne karmienie ptaków pieczywem nie jest dobrą praktyką, gdyż ich przewód pokarmowy nie jest dostosowany do takiego jedzenia. Dokarmianie ptaków pieczywem, zepsutym jedzeniem oraz produktami słonymi może im bardzo zaszkodzić. Pamiętajmy, że pokarm powinniśmy kłaść w tym samym miejscu, gdyż ptaki przyzwyczają się do miejsca, w którym są karmione. Trzeba także je regularnie dokarmiać do końca zimy. Konsekwencja może tu decydować o życiu zwierząt, gdyż mocno przywiązują się one do okazywanego wsparcia. Podczas coraz łagodniejszych zim z brakiem śniegu, ptaki powinny same sobie radzić w zdobywaniu pokarmu. To jednak nie oznacza, że nie możemy im pomóc w inny sposób. Możemy zatroszczyć się o ich naturalne stołówki i posadzić w ogrodzie drzewa i krzewy owocowe, na których przez jesień i zimę utrzymują się owoce stanowiące dla ptaków pokarm. Do nich należą: bez koralowy, jarząb pospolity, dereń, dzika róża, bez czarny, kalina koralowa, głóg czy tarnina. Leśnicy także pomagają ptakom poprzez sadzenie gatunków biocenotycznych, które zapewniają bardzo bogate źródło pokarmu oraz miejsca schronienia i rozrodu dla wszystkich żyjących w lesie zwierząt.

Lasy Państwowe

Co z choinką po świętach?

Jest pięknym i tradycyjnym symbolem świąt, ale jednocześnie co roku staje się problemem w wielu domach. Tradycyjnie choinkę trzymamy do święta trzech króli. Jednak już wcześniej można było zauważyć kontenery na śmieci obstawione drzewkami, które z różnych powodów nie dotrzymały tego dnia. Żywa choinka to odpad biodegradowalny i właśnie dlatego należy wyrzucać ją do pojemników BIO (te brązowe). Trzeba jednak pamiętać, aby drzewko było bez doniczki z ziemią. Z uwagi na rozmiar trzeba ją pociąć na mniejsze kawałki. Często możliwe jest podarowanie drzewku drugiego życia, to z pewnością docenią wszyscy, którzy cenią sobie ekologiczne rozwiązania. Gmina Trzcianka znalazła rozwiązanie.

Wsparcie otrzymane od leśników

Leśnicy z Nadleśnictwa Potrzebowice w podziękowaniu za trud i poświęcenie pracowników służby zdrowia wsparli w walce z Covid-19 Szpital Powiatowy w Czarnkowie.

Woda dla pracowników czarnkowskiego szpitala

Już od prawie dwóch lat świat zmaga się z pandemią koronawirusa. Intensywna walka z niewidzialnym wrogiem ma negatywny wpływ na funkcjonowanie większości szpitali. Skutki tego odczuwa również personel medyczny. Praca w kombinezonach, w towarzystwie ciągłego stresu to trudne warunki, w których pracownicy szpitali zmuszeni są do wykonywania swoich obowiązków. Leśnicy z Nadleśnictwa Potrzebowice w podziękowaniu za trud i poświęcenie tych z pierwszej linii frontu w walce z pandemią 31 grudnia 2021 r. już po raz kolejny przekazali wodę Zespołowi Zakładów Opieki Zdrowotnej w Czarnkowie.

ROKSANA RATAJCZAK
Fot. Ernest Śliwiński

MCK CZARNKÓW

ZAPRASZA NA

Ferie z Kulturą 2022

17 stycznia (PONIEDZIAŁEK)

11^{00} **ŚPIEWANKI** – spektakl muzyczny Studia Teatralnego BLUM dla dzieci w wieku 2 – 3 lat (Czarnkowski Dom Kultury)
Ilość miejsc ograniczona – konieczne wcześniejsze zgłoszenia. Cena biletu 5 zł

12^{30} **ŚPIEWANKI** – spektakl muzyczny Studia Teatralnego BLUM dla dzieci w wieku 4 – 5 lat (Czarnkowski Dom Kultury)
Ilość miejsc ograniczona – konieczne wcześniejsze zgłoszenia. Cena biletu 5 zł

18 stycznia (WTOREK)

10^{00} FERIE W KINIE – projekcja filmu PSZCZÓŁKA MAJA. MAŁY WIELKI SKARB (Kino Światowid, 2D, dubbing, cena biletu 12 zł)

11^{00} Z RYTMEM ZA PAN BRAT – tworzymy rytmiczny zespół muzyczny (Czarnkowski Dom Kultury)

12^{00} FERIE W KINIE – projekcja filmu W 80 DNI DOOKOŁA ŚWIATA (Kino Światowid, 2D, dubbing, cena biletu 12 zł)

19 stycznia (ŚRODA)

10^{00} FERIE W KINIE – projekcja filmu PSZCZÓŁKA MAJA. MAŁY WIELKI SKARB (Kino Światowid, 2D, dubbing, cena biletu 12 zł)

11^{00} ZIMA MALOWANA KREDKĄ, PĘDZLEM I OŁÓWKIEM – zajęcia plastyczne (Czarnkowski Dom Kultury)

12^{00} FERIE W KINIE – projekcja filmu W 80 DNI DOOKOŁA ŚWIATA (Kino Światowid, 2D, dubbing, cena biletu 12 zł)

20 stycznia (CZWARTEK)

10^{00} FERIE W KINIE – projekcja filmu PSZCZÓŁKA MAJA. MAŁY WIELKI SKARB (Kino Światowid, 2D, dubbing, cena biletu 12 zł)

11^{00} MIĘDZY NAMI PINGWINAMI – figurki z włóczki (Czarnkowski Dom Kultury)

12^{00} FERIE W KINIE – projekcja filmu W 80 DNI DOOKOŁA ŚWIATA (Kino Światowid, 2D, dubbing, cena biletu 12 zł)

16^{00} **O TRZECH ZAKLĘTYCH KRÓLEWNACH, CZYLI OPOWIEŚCI ROZBÓJNIKÓW** – spektakl teatralny Teatru „Tęcza" ze Słupska (Kino Światowid). Ilość miejsc ograniczona – cena biletu 10 zł

21 stycznia (PIĄTEK)

10^{00} FERIE W KINIE – projekcja filmu PSZCZÓŁKA MAJA. MAŁY WIELKI SKARB (Kino Światowid, 2D, dubbing, cena biletu 12 zł)

11^{00} DZIADKOWIE NA MEDAL – robimy upominek dla babci i dziadka (Czarnkowski Dom Kultury)

12^{00} FERIE W KINIE – projekcja filmu W 80 DNI DOOKOŁA ŚWIATA (Kino Światowid, 2D, dubbing, cena biletu 12 zł)

24 stycznia (PONIEDZIAŁEK)

11^{00} OŁOWIANY ŻOŁNIERZYK – warsztaty z odlewania i malowania ołowianych żołnierzyków (Czarnkowski Dom Kultury)

17^{00} **MAGICZNA ULICA PIOTRA SZUMNEGO** – pokaz iluzji (Kino Światowid, cena biletu 10 zł)

25 stycznia (WTOREK)

10^{00} FERIE W KINIE – projekcja filmu WILK NA 100% (Kino Światowid, 2D, dubbing, cena biletu 12 zł)

11^{00} POMAGAMY PTAKOM – jak zrobić karmnik? (Czarnkowski Dom Kultury)

12^{00} FERIE W KINIE – projekcja filmu O CZYM DZISIAJ MARZĄ ZWIERZĘTA (Kino Światowid, 2D, dubbing, cena biletu 12 zł)

26 stycznia (ŚRODA)

10^{00} FERIE W KINIE – projekcja filmu WILK NA 100% (Kino Światowid, 2D, dubbing, cena biletu 12 zł)

11^{00} ZIMA MALOWANA KREDKĄ, PĘDZLEM I OŁÓWKIEM – zajęcia plastyczne (Czarnkowski Dom Kultury)

12^{00} FERIE W KINIE – projekcja filmu O CZYM DZISIAJ MARZĄ ZWIERZĘTA (Kino Światowid, 2D, dubbing, cena biletu 12 zł)

27 stycznia (CZWARTEK)

10^{00} FERIE W KINIE – projekcja filmu WILK NA 100% (Kino Światowid, 2D, dubbing, cena biletu 12 zł)

11^{00} ŚNIEŻNE GLOBY – zima zamknięta w kuli (Czarnkowski Dom Kultury)

12^{00} FERIE W KINIE – projekcja filmu O CZYM DZISIAJ MARZĄ ZWIERZĘTA (Kino Światowid, 2D, dubbing, cena biletu 12 zł)

28 stycznia (PIĄTEK)

10^{00} FERIE W KINIE – projekcja filmu WILK NA 100% (Kino Światowid, 2D, dubbing, cena biletu 12 zł)

11^{00} JAK KARNAWAŁ TO ZABAWA, JAK ZABAWA TO MASKARADA – jak zrobić maskę karnawałową (Czarnkowski Dom Kultury)

12^{00} FERIE W KINIE – projekcja filmu O CZYM DZISIAJ MARZĄ ZWIERZĘTA (Kino Światowid, 2D, dubbing, cena biletu 12 zł)

Na zajęciach ilość miejsc ograniczona – decyduje kolejność przybycia. Podczas zajęć obowiązują aktualne obostrzenia sanitarne
W okresie ferii na seanse zaprasza Kino Światowid – repertuar dostępny na stronie www.kino.czarnkow.pl
Szczegółowe informacje – Czarnkowski Dom Kultury /tel. 67 255 26 51/

Rowerem w Nowy Rok

Pogoda w drugą sobotę stycznia różniła się od tej z początku roku. Po wcześniejszych intensywnych opadach deszczu przez przerzedzone chmury czasem wyglądało słońce, na polach zalegała cienka warstwa śniegu, a wiatr był niemal niewyczuwalny. Optymistyczne wrażenie burzyło tylko błoto na ulicach, na szczęście ze względu na niewielki ruch okazało się mało uciążliwe.

Choć członkowie Rowerowej Sekcji Turystycznej w Czarnkowie oficjalnie otwierają kolejny sezon marcowym rajdem „Na powitanie wiosny", to pierwsza wycieczka odbywa się niezmiennie pod szyldem styczniowego „Noworocznego Rajdu Rowerowego". Na stracie osiemnastej edycji przed Czarnkowskim Domem Kultury stanęło 13 uczestników, którzy na dwóch kółkach postanowili powitać Nowy Rok. Peleton przez most na Noteci dotarł do Zofiowa, gdzie urządzono pierwszy postój, a następnie do Ameryki, w której rowerzyści zatrzymali się po raz drugi. Na tym odcinku dołączyła kolejna rowerzystka i zdarzył się jeden niegroźny upadek. Po dalszej jeździe i krótkiej wizycie w gajewskim sklepie grupa dojechała do Kuźnicy Czarnkowskiej, gdzie czekała już trzyosobowa reprezentacja Trzcianki, która pokonała własną trasę. Za zgodą sołtysa wsi Krzysztofa Podkońskiego na wyposażonym w dwie wiaty terenie przyległym do boiska sportowego zorganizowano tradycyjny półmetek z ogniskiem, posiłkiem i nagrodami w postaci kalendarzy oraz, jak przystało na rajd noworoczny, lampką szampana i życzeniami. Po wspólnej fotografii i pożegnaniu przyjaciół z Trzcianki rowerzyści najkrótszą drogą powrócili do Czarnkowa notując na licznikach 26 kilometrów.

Na zimowej trasie

Życzenia z symboliczną lampką szampana

MARCIN MAŁECKI

Nowe wyzwania i postanowienia

Początek stycznia to czas ambitnych deklaracji, planów i nadziei. Czasami jest to wynik poświątecznego wejścia na wagę, czasami przemyślana koncepcja. Ze zdrowotnego punktu widzenia aktywny tryb życia to podstawa. Czy zatem z kształtowaniem formy jest jak z taśmą w zakładzie produkcyjnym, a po zdrowie najlepiej udać się do fabryki? O aktywnym trybie życia, współczesnych trendach, hektolitrach potu i prozdrowotnych zabiegach opowiedzą Małgorzata i Marek Kołodziejczyk, którzy od kilku lat prowadzą „Fabrykę Zdrowia" w Lubaszu.

Witam Was bardzo serdecznie i zapytam o zdrowie na początku roku?

Małgorzata i Marek: Witamy, dziękujemy, rok rozpoczął się bardzo dobrze, aktywność fizyczna i ciągły ruch owocują świetną formą:

Czy przełom roku to dobry czas na zmianę stylu życia? Wyznaczenie aktywnych celów?

Małgorzata: Każdy moment jest dobry, żeby wprowadzić w życiu zmiany na lepsze, ale faktycznie przełom roku to idealny moment na podsumowanie, wyznaczenie sobie postanowień, konkretnych celów i jeżeli to konieczne wdrożenie zmian w naszym stylu życia.

Czy aktywny tryb życia to już obowiązujący trend?

Marek: Zdecydowanie tak. Aktywny tryb życia to już trend, tak jak zdrowe jedzenie, czy rozwój osobisty. To element świadomego podejścia do życia.

Ile czasu potrzeba na zbudowanie formy, od czego należy zacząć?

Marek: To bardzo indywidualna sprawa. Dużo zależy od tego, co rozumiemy przez pojęcie forma. Dla jednych jest to zbudowanie wymarzonej sylwetki, osiągnięcie życiowych rekordów, dla innych poprawa ogólnej kondycji fizycznej, wydolności czy budowanie odporności.

Małgorzata: Tak czy inaczej zaczynamy od wyznaczenia realnego celu i doboru odpowiedniego planu, który powinien być wdrażamy stopniowo w optymalnym dla każdego tempie. Jeśli do tej pory nie dbaliśmy o dietę, a aktywność fizyczna była sporadyczna, nie powinniśmy liczyć na spektakularne efekty po pierwszym tygodniu treningów, ale najważniejsze, żeby zacząć i być wytrwałym w dążeniu do celu, wtedy krok po kroku osiągnąć każdy cel.

Jaki wpływ na budowanie formy ma odpowiednie odżywianie?

Małgorzata: Odżywianie i plan treningowy idą w parze. Nawet najlepszy trening nie przyniesie zamierzonych efektów jeśli nie będziemy przestrzegać zbilansowanej diety. Podstawę skutecznej diety powinny stanowić produkty pełnowartościowe, które oprócz kluczowych makroskładników będą również źródłem witamin i składników mineralnych. Przy doborze odpowiedniej diety warto wesprzeć się wiedzą specjalisty, który przygotuje zindywidualizowaną dietę dostosowaną do naszego wieku, wagi, aktywności fizycznej, stanu zdrowia, a przede wszystkim celu, jaki sobie wyznaczyliśmy.

Siłownia, urządzenia do ćwiczeń zajmują dużą cześć pomieszczeń w „Fabryce Zdrowia", ale kalorie można spalić również w części aerobowej? Jakie tam odbywają się zajęcia?

Marek: W strefie ćwiczeń aerobowych możemy poprawić naszą kondycję i wydolność korzystając z urządzeń, takich jak orbitreki, bieżnie, rowerki stacjonarne i spinningowe. Poza tym w strefie fitness organizowane są treningi grupowe.

Małgorzata: Aktualnie w ofercie znajdują się zajęcia Latino Kardio, Total Body Conditioning, Step oraz tradycyjne zajęcia aerobikowe. Tego typu treningi to świetna zabawa. Coś dla ciała i ducha w jednym.

Czy w regularnym treningu chodzi bardziej o ciało czy o umysł? Na ile wysiłek fizyczny wpływa na psychikę?

Sala do zajęć aerobowych

Małgorzata: Regularnego treningu potrzebuje nie tylko nasze ciało, ale również mózg, który jest głównym regulatorem dobrego samopoczucia fizycznego i psychicznego. Mózg do prawidłowego funkcjonowania potrzebuje treningu umysłowego i ćwiczeń fizycznych. Ważne jest, aby zdać sobie sprawę, że regularna aktywność fizyczna jest najprostszym, najskuteczniejszym i najłatwiej dostępnym lekarstwem na bolączki ciała, umysłu i duszy. „W zdrowym ciele zdrowy duch".

Na miejscu można skorzystać również z pakietu zabiegów? Na czym to polega, jakie daje korzyści?

Małgorzata: Uzupełnieniem oferty Fabryki Zdrowia jest Studio Kształtowania Sylwetki Go4shape, gdzie przy użyciu najnowocześniejszych urządzeń kosmetologii estetycznej zajmujemy się modelowaniem sylwetki i redukowaniem innych niedoskonałości. Przygotujemy plan treningowy i dopasujemy odpowiednią dietę. W ofercie znajdziemy zabiegi redukujące tkankę tłuszczową, wiotkość skóry, cellulit, usuwające rozstępy i blizny. Dużym zainteresowaniem cieszą się również masaże, sauna karbonowa, sesje tlenoterapii hiperbarycznej oraz nowość depilacja laserowa. Dzięki tak rozbudowanej ofercie możemy podejść kompleksowo do tematu budowania formy i poprawy zdrowia.

Czy mieszkańcy gminy Lubasz stanowią większość wśród ćwiczących?

Małgorzata: Tak, duża część naszych klubowiczów to mieszkańcy gminy Lubasz, ale nie tylko. Bardzo nas cieszy, że klub wybierają również mieszkańcy Czarnkowa, Wielenia, Wronek i innych okolicznych miejscowości.

Zawodowo Wasza obecna aktywność różni się od wcześniejszych, skąd pomysł na prowadzenie „Fabryki Zdrowia"?

Marek: Przed podjęciem decyzji o prowadzeniu Fabryki Zdrowia byliśmy jej klubowiczami. Gdy dowiedzieliśmy się, że klub zostanie zamknięty, było dla nas jasne, że powinniśmy coś zrobić. Rozwiązaniem okazała się możliwość przejęcia i tak praktycznie z dnia na dzień rozpoczęliśmy naszą przygodę z branżą fitness.

Jakie plany na najbliższy czas? Czy pojawi się coś nowego w funkcjonowaniu obiektu?

Małgorzata: W 2022 chcemy się skupić na zwiększeniu rozpoznawalności klubu i jego oferty wśród mieszkańców sąsiednich miejscowości. Co do nowości to planujemy rozszerzyć ofertę zajęć grupowych między innymi o zajęcia dedykowane dla panów. Chcielibyśmy wrócić do zawieszonego pomysłu FoodPoint, czyli oferowania w sprzedaży zbilansowanych posiłków okołotreningowych.

Dziękuję za rozmowę!

SZYMON SZWED
Gminny Ośrodek Kultury w Lubaszu

Czarnkowianin z sukcesami

Pamiętacie Wojtka Zalewskiego? To sympatyczny licealista, który z powodzeniem przez wiele lat godził naukę z grą w tenisa. Często widywano go na kortach TKKF Nałęcz, gdzie niestrudzenie odbijał piłkę z ojcem i trenerami. Dziś sięga po najwyższe krajowe trofea w amatorskich rozgrywkach Polskiej Ligi Tenisowej.

Wojtek Zalewski grę w tenisa za sprawą ojca Zbigniewa. Rozpoczął bardzo wcześnie, na czarnkowskich kortach pojawiał się często przyglądając się jak gra tata z kolegami. Zainteresowanie sportem i tenisem wyniósł z domu, pogłębiając je obecnością na różnych boiskach. Gdy tylko potrafił utrzymać rakietę w ręku rozpoczął naukę gry pod okiem ojca, a także najlepszych czarnkowskich graczy, często grywał też z dorosłymi tenisistami czarnkowskich kortów. W wieku dziesięciu lat rozpoczął regularne treningi w Szamotułach, Pile i Poznaniu. W konsekwencji solidnej pracy i uporu zaczęły pojawiać się pierwsze sukcesy. O nich później, bo warto wiedzieć, że Wojtek ma sporo innych zainteresowań. Fascynuje go tenis na najwyższym poziomie, a także muzyka. Jest fanem grupy Iron Maiden i Pink Floyd z Davidem Gilmour'em na czele. Lubi koncerty na żywo. Widział ich wiele, także poza granicami naszego kraju. Młody, wiecznie zajęty sportowiec nie zaniedbywał nauki w czarnkowskim LO. W ubiegłym roku z powodzeniem zdał maturę i rozpoczął studia.

Wojtek na korcie...

Pierwsze sukcesy tenisowe pojawiły się na rodzimych kortach. Później przyszła kolej na zwycięstwa w licznych zawodach regionalnych. Efektem dobrych występów turniejowych stał się udział w Polskiej Lidze Tenisowej. PLT jest ogólnopolską platformą rozgrywek dla amatorów. Mogą w niej grać byli zawodnicy, trenerzy, czy instruktorzy. Turnieje odbywają się na terenie całej Polski. Wojtek z racji wieku rozpoczął rozgrywki w II lidze. Jak pamiętamy, przed dwoma laty, został w swojej kategorii Wicemistrzem Polski. W ubiegłym roku sięgnął po tytuł Najlepszego Młodego Tenisisty PLT 2021 oraz został wiceliderem w ogólnopolskim rankingu w roku 2021. Gala wręczenia nagród odbyła się w grudniu ubiegłego roku w hotelu Park Inn by Radison w Katowicach. Aby odebrać ten tytuł Wojtek musiał zagrać w roku 2021 w czterdziestu turniejach. Wygrał w nich aż 23 razy i uczestniczył w 29. finałach. W ubiegłym sezonie został parokrotnym Mistrzem Warszawy, a także Sopotu, Gdańska, Koszalina, Łodzi, Radomska oraz wielu innych miast i znanych ośrodków tenisowych.

...i w towarzystwie rodziców

Co ważne, Wojtek Zalewski jest dumny ze swojego miejsca zamieszkania. Czarnków jest dla niego początkiem kariery oraz pierwszych sukcesów. Podkreśla to zawsze w udzielanych wywiadach oraz konferencjach. Możemy być dumni z naszego krajana.

Rozmawialiśmy przed dwoma laty o Twoim pierwszym sukcesie w PLT. Co się zmieniło od tego czasu? Z czego jesteś najbardziej dumny?

- Dumny jestem z tego, że udało mi się połączyć zdanie matury z bardzo aktywnym życiem sportowym. Udział w 40. turniejach PLT wymagał bardzo dużego nakładu czasu i poświęcenia. Większość weekendów w tym roku spędziłem na kortach w całej Polski i w hotelach. W torbie tenisowej bardzo często obok rakiet znajdował podręcznik do szkoły. Do tego wszystkiego trzeba jeszcze dołożyć tysiące kilometrów na drodze, zarówno w dzień, jak i w nocy.

Z pewnością nie było łatwo. Jaki kierunek studiów wybrałeś po maturze?

- Trudnością w tej sytuacji było przygotowanie się do egzaminu maturalnego, ale sam egzamin okazał się bardzo przystępny i zdałem go w pierwszym terminie. Wspomnę tutaj, że życie tenisisty to nie jest tylko czas spędzony na turniejach tenisowych, ale mnóstwo godzin przepracowanych na treningach i sparingach w środku tygodnia. Swoją naukę kontynuuje w Wyższej Szkole Bankowej w Poznaniu na studiach stacjonarnych, co pozwoliło mi w weekendy grać w turniejach.

Jakie masz plany na najbliższy sezon tenisowy?

- Tegoroczny sezon rozpoczynam od przyszłego tygodnia turniejem w Płocku, a potem dalej w Polskę. Najważniejszą zmianą jest to, że będę grać już w I lidze Polskiej Ligi Tenisa. Rywalizacja na arenie ogólnopolskiej nie wyklucza mojego udziału w rozgrywkach czarnkowskiej ligi singlowej i deblowej. Mam pewne zobowiązania wobec naszych tenisistów, ponieważ w tym roku będę bronić tytułu singlowego z dwóch ostatnich lat oraz zwycięstwa w deblu. Gra tutaj sprawia mi dużą radość i kontynuuje przyjazne relacje z naszymi tenisistami.

Dopingują Cię sukcesy Igi Świątek i Huberta Hurkacza?

- Jak najbardziej, dobre wzorce są zawsze mile widziane.

Rywalizacja na poziomie ogólnopolskim na pewno przyniosła wiele ciekawych chwil i przeżyć, czy możesz o jakimś opowiedzieć?

- W całym sezonie sytuacji, które pamięta się przez długi czas, jest bardzo wiele. Jedną jest np. rywalizacja w dwóch turniejach w jeden weekend. W sobotę w Łodzi, a w niedzielę w Warszawie. W ciągu tych dwóch dni spotkałem się dwukrotnie z aktualną „Jedynką" PLT w finałach. Pierwszy w Łodzi wygrałem w super tie-break'u schodząc z kortu po całodniowej rywalizacji o 1:30 w nocy. Po odebraniu pucharu musiałem przejechać do Warszawy, kładąc się o 3:00 w nocy spać, aby już o 9:00 przystąpić do rywalizacji w następnym turnieju. Tym razem finał wygrał mój przeciwnik, pokonując aktualną „Dwójkę", czyli mnie, również w super tie-break'u. Te sukcesy na takim poziomie dają mi ogromną siłę i pewność siebie, aby skutecznie grać w kolejnych turniejach i rekompensują ogromny wysiłek, który nie jest tak duży jak mogłoby się wydawać.

PIOTR KEIL

Grają równie dobrze co szkolą

Kadra trenerska klubu MKS Steico Noteć Czarnków w święto Trzech Króli udała się do Wągrowca na charytatywny turniej - „Gramy dla Leosia". Wszelkie środki finansowe zebrane podczas tego wydarzenia zostały przekazane na leczenie małego bohatera.

Trenerzy czarnkowskiego klubu wzięli udział w charytatywnym turnieju obok 9 innych drużyn: Meblorz Swarzędz, Nielba Wągrowiec, OKS Wchód, Calcio Wągrowiec, P.S. Gniezno, Lotnik Poznań, Patria Buk, Sokół Mieścisko, SMS APR Ślesin. Przedstawiciele klubu nie kryli zachwytu, że mogli wziąć udział w tak szczytnej akcji. Podziękowali Akademii Piłkarskiej Calcio Wągrowiec za zaproszenie oraz sprawną organizację turnieju, który odbywał się w dobrej atmosferze oraz w duchu gry fair play. Biało - zielone barwy godnie reprezentowali trenerzy: Adam Drozdowicz, Tobiasz Mueller, Piotr Spiżewski, Jędrzej Siemieniewski, Kamil Magdziarz, Przemysław Hyłek, Tomasz Grott, Krzysztof Frąckowiak, Łukasz Broda, Wiktor Kacprzak oraz kierownik Szymon Szkutnicki. Reprezentanci czarnkowskiej drużyny zaliczyli na turnieju niesamowitą serię zwycięstw, co poskutkowało wejściem drużyny do finału rozgrywek, w których pokonali Meblorz Szwarzędz 1:0. Wspaniała atmosfera w drużynie, świetne przeanalizowanie umiejętności rywali oraz młodzieńczy polot okazał się właściwym przepisem na sukces.

MKS Noteć Czarnków

Drużyny finału

Spotkanie z mistrzem

W czwartek, 30 grudnia, w lubaskiej hali widowiskowo - sportowej Uczniowski Klub Sportowy Optimum, przy współpracy z Polskim Związkiem Tenisa Stołowego oraz Ministerstwem Sportu i Turystyki, zorganizował projekt pod nazwą „Spotkaj się z Mistrzem w swojej szkole”.

Wydarzenie to skierowane było do dzieci ze szkół podstawowych oraz przedszkoli, którzy mieli okazję poznać bliżej tenis stołowy oraz spróbować swoich sił w tej wspaniałej dyscyplinie sportu. Podczas spotkania na licznie zgromadzonych uczestników czekały rozmaite atrakcje, m.in. gra pokazowa w wykonaniu Agnieszki Krzyśka - zawodniczki I ligowego klubu Stella „Niechan” Gniezno oraz Dominika Krzyśka - zawodnika II ligowego Klubu Rekreacyjno - Sportowego Fairplayce Invest House Plus Poznań. Po pokazie organizatorzy wraz z gośćmi przygotowali wspólny trening, konkursy z nagrodami, zawody sprawnościowe i różne wyzwania związane z tenisem stołowym. Na zakończenie najlepsi otrzymali nagrody ufundowane przez PZTS oraz MSiT. Ilość gadżetów i upominków była tak duża, że dzieci ledwo były wstanie utrzymać je na rękach. Uśmiech i zadowolenie towarzyszył uczestnikom przez cały czas trwania imprezy. W tych trudnych czasach uśmiech dziecka może przesłonić wszystkie trudy życia codziennego. Zarząd klubu nie krył swojego zadowolenia, że po raz kolejny klub otrzymał możliwość zorganizowania tenisowej akcji promocyjnej. Warto zaznaczyć, że spotkanie nie odbyłoby się, gdyby nie świetna współpraca z Publiczną Szkołą Podstawową w Lubaszu na czele z dyrektor Wioletą Zarzeczną.

Gra pokazowa

Uczestnicy sportowego spotkania

Zarząd UKS Optimum Lubasz

Morsowanie w Lubaszu

Na wesoło i w doborowym towarzystwie w dniu 2 stycznia powitano Nowy Rok w Lubaszu. Na zaproszenie pracowników Gminnego Ośrodka Kultury nad jezioro Duże przyjechało prawie 100 morsów z bliższych lub dalszych miejscowości, między innymi Czarnkowa, Trzcianki i Wronek. Nie zabrakło też miejscowych miłośników zimnych kąpieli, a na szczególną uwagę zasłużyła tematyczna oprawa muzyczna przygotowana przez trzcianeckich morsów.

Punktualnie o godzinie 10:00, po rozgrzewce, pozytywnie nastawieni i uśmiechnięci uczestnicy weszli do jeziora, gdzie przez kilka minut, ku swojej radości, marzli zanurzeni w wodzie. Nad ich bezpieczeństwem czuwali druhowie ochotnicy z lubaskiej Ochotniczej Straży Pożarnej, którzy na szczęście tego dnia nie mieli zbyt wiele pracy. Oprócz walorów prozdrowotnych, nieodzowną częścią morsowania w Lubaszu jest integracja. Tym razem przy gorącej herbacie i pieczonych kiełbaskach uczestnicy mogli porozmawiać, pośmiać się i dobrze bawić w swoim towarzystwie. Organizatorzy dla wszystkich zarejestrowanych uczestników przewidzieli skromny upominek upamiętniający to wydarzenie. Już teraz wiadomo, że będzie to przedsięwzięcie wpisane na stałe do kalendarza imprez organizowanych przez Gminny Ośrodek Kultury w Lubaszu. Zatem zapraszamy do Lubasza!

MARCIN DUDZIAK
GOK w Lubaszu

Nad jezioro Duże przybyło blisko 100 osób

XLV Bieg Sylwestrowy

31 grudnia 2021 roku odbyła się jedna z najstarszych imprez biegowych w kraju - XLV Bieg Sylwestrowy w Miałach. To ważne coroczne wydarzenie dla lokalnej społeczności oraz sportowców.

Najmłodsi uczestnicy sportowych zmagań

Łącznie z bramki startowej wyruszyło na trasę prawie 200 zawodników, licząc również najmłodszych adeptów zimowego biegania. Oficjalnego otwarcia imprezy dokonał zastępca burmistrza Wielenia Jan Graczyk, który przekazał uczestnikom serdeczne życzenia zdrowia i siły podczas startu w zawodach oraz słowa wsparcia, przy okazji gratulując kondycji, siły woli i ducha walki. Z takim nastawieniem zawodnicy kończyli mijający rok.

Stowarzyszenie Rozwoju Lokalnego w Miałach dziękuje sportowcom za liczne przybycie, wesołą atmosferę oraz piękne sylwestrowe stroje i wspaniałą, wspólną zabawę. - *Życzymy wszystkim Państwu pomyślności, zdrowia i realizacji planów noworocznych. Zapraszamy już za rok, 31 grudnia, na Boisko Sportowe w Miałach, aby wspólnie wziąć udział w kolejnym, XLVI Biegu Sylwestrowym w Miałach* - mówił prezes stowarzyszenia Marek Doczekalski. Stowarzyszenie Rozwoju Lokalnego w Miałach składa wyrazy podziękowania za okazaną pomoc i wsparcie: Urzędowi Miejskiemu w Wieleniu, Ochotniczej Straży Pożarnej w Miałach, Nadleśnictwu Potrzebowice, Nadleśnictwu Wronki, Szkole Podstawowej im. Powstańców Wielkopolskich w Miałach, Nadnoteckiemu Centrum Kultury w Wieleniu, Klubowi Sportowemu Victoria w Miałach, Radzie Sołeckiej wsi Miały, I Wieleńskiemu Szczepowi Harcerskiemu „Knieja”, Grupie „Amatorska Fotografia” z Wielenia, firmie Maratończyk Pomiar Czasu oraz mieszkańcom wsi i kibicom.

Z najlepszymi życzeniami na 2022 rok
Stowarzyszenie Rozwoju Lokalnego

Fot. Beata Lewandowska, UM w Wieleniu
Piotr Łasecki, Amatorska Fotografia

Na stracie biegu

Wyniki:

Dzieci do lat 6 - 100 m.:
dziewczęta - Ines Lewandowska - Lewandowscy Team Gorzów Wlkp. - 0:16,86
chłopcy - Wojciech Bidyj Wieleń - 0:23,90

Młodzież 7-10 lat - 1000 m.:
dziewczęta - Marta Waligóra Wieleń - 2:37,55
chłopcy - Waligóra Piotr Wieleń - 2:48,88

Młodzież 11-17 lat - 2000 m.
dziewczęta - Anna Piątek - MKL Puszcza Drezdenko - 7:28,56
chłopcy - Lewandowski Gabriel - Lewandowscy Team Gorzów Wlkp. - 6:03,91

Dorośli - 12 km.
kobiety - Rozalia Gapska - Biegacze Józefa Noji Piła - 0:52,15
mężczyźni - Jakub Szymankiewicz - jakubszymankiewicz.pl Wronki - 0:42,20

Marsz NW 6 k.
kobiety - Izabela Okrzesik - Frąckowiak - Ekspedycja Nordic Team Szczecin - 00:43:01
mężczyźni - Helwich Stefan - MKS Muszkiet Wieleń - 00:38:19

Szczegółowe wyniki znajdują się na stronie www.mialy.pl

Magazyn policyjny

Aplikacja „Moja Komenda”

Posiadacze telefonów komórkowych z systemem Android lub iOS mogą bezpłatnie korzystać z aplikacji mobilnej „Moja Komenda”, dzięki której w łatwy i szybki sposób można odnaleźć dzielnicowego opiekującego się naszym rejonem zamieszkania.

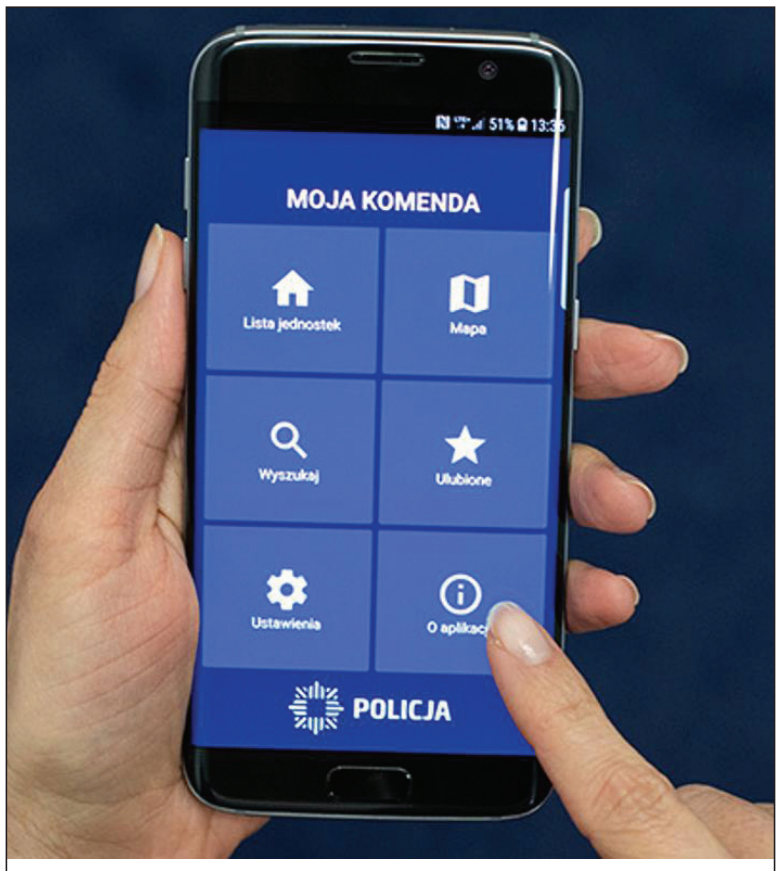

Strona aplikacji

Przypominamy, że od sierpnia 2016 roku w sklepach Android Play oraz App Store dostępna jest aplikacja „Moja Komenda” przygotowana przez Ministerstwo Spraw Wewnętrznych i Administracji. Dzięki niej w sposób całkowicie bezpłatny i bez reklam możemy wyszukać dzielnicowych w całej Polsce. Wystarczy wpisać swój adres zamieszkania, a aplikacja odnajdzie funkcjonariusza, który dba o nasz rejon oraz pokaże, w której jednostce pracuje. Kontakt z dzielnicowym można również nawiązać po wpisaniu jego imienia i nazwiska. Aplikacja wskaże nam m.in. numer telefonu komórkowego policjanta oraz jego adres e-mail. Wystarczy jedno kliknięcie, aby połączyć się z dzielnicowym bądź napisać do niego wiadomość. Aplikacja „Moja Komenda” to również zbiór adresów wszystkich komend i komisariatów w całej Polsce. Jeśli nie znamy drogi, aplikacja sama wskaże nam trasę do najbliższej jednostki Policji. Ważną cechą tego narzędzia jest to, że działa ono również w trybie offline, jednak jej pełne funkcjonalności są widoczne przy zapewnieniu dostępu do sieci Internet.

KAROLINA GÓRZNA-KUSTRA

Ukradł blisko 12 tysięcy złotych

47-letni obywatel Ukrainy został zatrzymany na przejściu polsko - ukraińskim w Korczowej po tym, jak ukradł swojemu współlokatorowi blisko 12 tys. złotych. Trzcianeccy mundurowi, podejrzewając że mężczyzna będzie chciał uciec z Polski, wszczęli za nim poszukiwania i powiadomili tamtejszą Straż Graniczną. Dzięki szybkiej reakcji służb sprawca kradzieży nie uniknął odpowiedzialności karnej, a część skradzionych przez niego pieniędzy została odzyskana.

31 grudnia 2021 roku do kryminalnych z Komisariatu Policji w Trzciance zgłosił się mężczyzna informując o kradzieży pieniędzy w kwocie blisko 12 tys. złotych. Z relacji pokrzywdzonego wynikało, że dzień wcześniej współlokator, 47-letni obywatel Ukrainy, wykorzystał jego chwilową nieobecność w mieszkaniu i ukradł z szafy saszetkę z zawartością gotówki. Kiedy zgłaszający wrócił do domu nie było w nim ani sprawcy, ani pieniędzy. Początkowo sądził, że znajomy wkrótce się pojawi, lecz po kilku godzinach utwierdził się w przekonaniu, że został okradziony i postanowił powiadomić o sprawie miejscowych mundurowych. Trzcianeccy policjanci natychmiast przystąpili do szukania sprawcy. Podejrzewając, że mężczyzna będzie chciał uciec z Polski wszczęli za nim poszukiwania i powiadomili funkcjonariuszy Straży Granicznej na przejściu polsko - ukraińskim w Korczowej. I tak ich przypuszczenia okazały się słuszne. Mężczyzna został zatrzymany podczas próby przekroczenia granicy i noc sylwestrową spędził już w policyjnym areszcie. Mundurowi zabezpieczyli znaczną część skradzionej gotówki, którą posiadał przy sobie. W Nowy Rok 47-latek usłyszał zarzut kradzieży, do popełnienia której się przyznał i złożył wyjaśnienia. Teraz grozi mu kara do 5 lat pozbawienia wolności.

KAROLINA GÓRZNA-KUSTRA
KPP w Czarnkowie

Reaguj na niepokojące sytuacje

Widzisz w swoim miejscu zamieszkania coś niepokojącego, a może chciałbyś nas poinformować o zdarzających się aktach wandalizmu? Przypominamy, że będąc świadkiem niepokojących sytuacji możesz skorzystać z Krajowej Mapy Zagrożeń Bezpieczeństwa. To interaktywne narzędzie dające każdemu obywatelowi możliwość wpłynięcia na bezpieczeństwo w swoim rejonie.

Mapa pomaga wskazać miejsca, na które lokalne służby powinny zwrócić szczególną uwagę. Jest platformą wymiany informacji, przy pomocy której obywatel, w trosce o wspólne bezpieczeństwo, dzieli się z Policją informacjami o potencjalnych zagrożeniach. Narzędzie to ma służyć głównie poprawie bezpieczeństwa mieszkańców. Za pomocą Internetu mogą oni podpowiadać policjantom, gdzie np. nocują bezdomni, albo w którym miejscu są źle ustawione znaki drogowe, gdzie kierowcy nie przestrzegają ograniczeń prędkości i wiele innych. Zgłoszenia są przede wszystkim sprawdzane przez dzielnicowych. To policjanci pierwszego kontaktu, którzy najlepiej znają swoje rejony, reagują na nieakceptowane społecznie zachowania. Zgłaszane zagrożenia na drogach są natomiast sprawdzane przez mundurowych z ruchu drogowego.

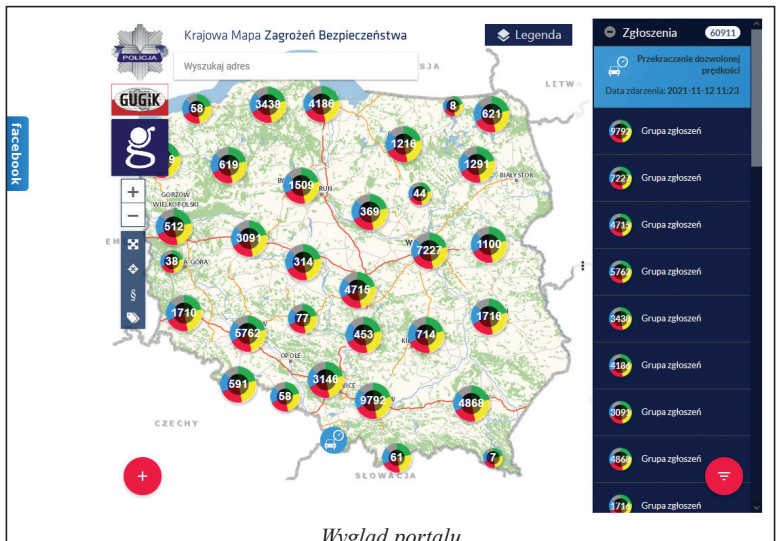

Wygląd portalu

Przypomnijmy „krok po kroku” zasady działania Krajowej Mapy Zagrożeń Bezpieczeństwa. Otwieramy Krajową Mapę Zagrożeń Bezpieczeństwa pod adresem internetowym https://mapy.geoportal.gov.pl/iMapLite/KMZBPublic.html i akceptujemy regulamin. Chcąc dodać zgłoszenie musimy wybrać na mapie obszar, który nas interesuje, a następnie, za pomocą czerwonej ikony „dodaj zagrożenie”, wskazać występujące niebezpieczeństwo, wybierając je z katalogu zawierającego ponad dwadzieścia pozycji. Należy wskazać konkretny punkt na mapie oraz datę zdarzenia.

Jeśli widzisz, że w twojej okolicy dzieje się coś niepokojącego, zareaguj i zgłoś to na mapie. Pamiętajmy jednak, że w przypadkach pilnych, kiedy jest potrzebna natychmiastowa interwencja Policji, nadal korzystamy z numeru alarmowego 112.

KAROLINA GÓRZNA-KUSTRA
źródło KGP

Przyjęcia do Policji

Komendant Wojewódzki Policji w Poznaniu ogłosił rozpoczęcie rekrutacji dla kandydatów do służby w Policji na terenie województwa wielkopolskiego w 2022 roku.

Przyjęcia do służby w Policji w roku 2022 w województwie wielkopolskim planowane są w następujących terminach: 7 marca, 14 czerwca, 2 sierpnia, 19 września, 29 grudnia.

Służbę w Policji może pełnić:

- obywatel polski o nieposzlakowanej opinii, który nie był skazany prawomocnym wyrokiem sądu za przestępstwo lub przestępstwo skarbowe,

- posiadający, co najmniej wykształcenie średnie lub średnie branżowe,

- korzystający z praw publicznych,

- posiadający zdolność fizyczną i psychiczną do służby w formacjach uzbrojonych, podległych szczególnej dyscyplinie służbowej, której gotów jest się podporządkować,

- dający rękojmię zachowania tajemnicy stosownie do wymogów określonych w przepisach o ochronie informacji niejawnych,

- osoby podlegające rejestracji i kwalifikacji wojskowej powinny posiadać uregulowany stosunek do służby wojskowej.

Wszelkie osoby zainteresowane służbą w Policji mogą uzyskać szczegółowe informacje dotyczące procedury przejęcia na stronie:www.wielkopolska.policja.gov.pl. Można też skontaktować się z pracownikiem Zespołu Kadr i Szkolenia KPP w Czarnkowie - tel. 47 77 48 325.

KAROLINA GÓRZNA-KUSTRA

POWIAT
czarnkowsko - trzcianecki
strona informacyjna

Nieodpłatna pomoc prawna, nieodpłatne poradnictwo obywatelskie oraz edukacja prawna

Na terenie powiatu czarnkowsko - trzcianeckiego realizowane jest zadanie zlecone z zakresu administracji rządowej „Nieodpłatna pomoc prawna, nieodpłatne poradnictwo obywatelskie oraz edukacja prawna". Powiat prowadzi 3 punkty, w których udzielana jest nieodpłatna pomoc prawna lub nieodpłatne poradnictwo obywatelskie.

Nieodpłatna pomoc prawna lub nieodpłatne poradnictwo obywatelskie przysługuje każdej osobie, która nie jest w stanie ponieść kosztów odpłatnej pomocy prawnej, w tym osobie fizycznej prowadzącej jednoosobową działalność gospodarczą niezatrudniającą innych osób w ciągu ostatniego roku. Osoba uprawniona, przed uzyskaniem nieodpłatnej pomocy prawnej lub nieodpłatnego poradnictwa obywatelskiego, składa pisemne oświadczenie, że nie jest w stanie ponieść kosztów odpłatnej pomocy prawnej. Osoba korzystająca z nieodpłatnej pomocy prawnej lub nieodpłatnego poradnictwa obywatelskiego w zakresie prowadzonej działalności gospodarczej dodatkowo składa oświadczenie o niezatrudnianiu innych osób w ciągu ostatniego roku. Udzielanie nieodpłatnej pomocy prawnej lub nieodpłatnego poradnictwa obywatelskiego odbywa się według kolejności zgłoszeń, po umówieniu terminu wizyty.

Kobietom, które są w ciąży, udzielanie nieodpłatnej pomocy prawnej lub świadczenie nieodpłatnego poradnictwa obywatelskiego odbywa się poza kolejnością. Osobom ze znaczną niepełnosprawnością ruchową, które nie mogą stawić się w punkcie osobiście oraz osobom doświadczającym trudności w komunikowaniu się, o których mowa w ustawie z dnia 19 sierpnia 2011 roku o języku migowym i innych środkach komunikowania się, udzielanie nieodpłatnej pomocy prawnej lub świadczenie nieodpłatnego poradnictwa obywatelskiego może odbywać się poza punktem albo za pośrednictwem środków porozumiewania się na odległość, tj. w miejscu zamieszkania, przez telefon, przy użyciu wideokonferencji, po umówieniu terminu wizyty pod wskazanym wyżej nr telefonu wskazując preferowany sposób udzielenia nieodpłatnej pomocy prawnej lub świadczenie nieodpłatnego poradnictwa obywatelskiego.

Ze względu na obecną sytuacje epidemiologiczną oraz bezpieczeństwo mieszkańców możliwe jest samodzielne dokonanie wyboru sposobu skorzystania z nieodpłatnej pomocy prawnej lub nieodpłatnego poradnictwa obywatelskiego. Wszyscy wykonawcy w puntach na terenie powiatu świadczą usługę zarówno stacjonarnie jak i zdalnie. Wybrany sposób należy zgłosić podczas rejestracji.

Zgłoszeń dokonuje się: telefonicznie pod numerem telefonu: 67 253-01 60 wewnętrzny 8 czynnym w godzinach pracy Urzędu Starostwa Powiatowego w Czarnkowie lub pod adresem mailowym: npp@pct.powiat.pl, a także samodzielnie na stronie Nieodpłatna Pomoc Prawna pod adresem internetowym https://np.ms.gov.pl

Nieodpłatna pomoc prawna obejmuje:

1. poinformowanie osoby fizycznej, zwanej dalej „osobą uprawnioną", o obowiązującym stanie prawnym oraz przysługujących jej uprawnieniach lub spoczywających na niej obowiązkach, w tym w związku z toczącym się postępowaniem przygotowawczym, administracyjnym, sądowym lub sądowo - administracyjnym,

2. wskazanie osobie uprawnionej sposobu rozwiązania jej problemu prawnego,

3. sporządzenie projektu pisma w sprawach, o których mowa w pkt 1 i 2, z wyłączeniem pism procesowych w toczącym się postępowaniu przygotowawczym lub sądowym i pism w toczącym się postępowaniu sądowoadministracyjnym,

4. nieodpłatną mediację,

5. sporządzenie projektu pisma o zwolnienie od kosztów sądowych lub ustanowienie pełnomocnika z urzędu w postępowaniu sądowym lub ustanowienie adwokata, radcy prawnego, doradcy podatkowego lub rzecznika patentowego w postępowaniu sądowo administracyjnym oraz poinformowanie o kosztach postępowania i ryzyku finansowym związanym ze skierowaniem sprawy na drogę sądową.

Nieodpłatnej pomocy prawnej udziela osobiście adwokat lub radca prawny, a w szczególnie uzasadnionych przypadkach z ich upoważnienia aplikant adwokacki lub aplikant radcowski.

W przypadku świadczenia nieodpłatnej pomocy prawnej przez osoby nie będące adwokatem lub radcą prawnym, osoba uprawniona przed uzyskaniem nieodpłatnej pomocy prawnej składa pisemne oświadczenie, że jest świadoma uzyskania nieodpłatnej pomocy prawnej od osoby nie będącej adwokatem, radca prawnym albo doradcą podatkowym.

Nieodpłatne poradnictwo obywatelskie obejmuje działania dostosowane do indywidualnej sytuacji osoby uprawnionej, zmierzające do podniesienia świadomości tej osoby o przysługujących jej uprawnieniach lub spoczywających na niej obowiązkach oraz wsparcia w samodzielnym rozwiązywaniu problemu, w tym, w razie potrzeby, sporządzenie wspólnie z osobą uprawnioną planu działania i pomoc w jego realizacji. Nieodpłatne poradnictwo obywatelskie obejmuje w szczególności porady dla osób zadłużonych i porady z zakresu spraw mieszkaniowych oraz zabezpieczenia społecznego.

Nieodpłatne poradnictwo obywatelskie obejmuje również nieodpłatną mediację.

Nieodpłatna mediacja obejmuje:

1) poinformowanie osoby uprawnionej o możliwościach skorzystania z polubownych metod rozwiązywania sporów, zwłaszcza mediacji oraz korzyściach z tego wynikających,

2) przygotowanie projektu umowy o mediację lub wniosku o przeprowadzenie mediacji,

3) przygotowanie projektu wniosku o przeprowadzenie postępowania mediacyjnego w sprawie karnej,

4) przeprowadzenie mediacji,

5) udzielenie pomocy w sporządzeniu do sądu wniosku o zatwierdzenie ugody zawartej przed mediatorem.

Nieodpłatna mediacja nie obejmuje spraw, w których: sąd lub inny organ wydał postanowienie o skierowaniu sprawy do mediacji lub postępowania mediacyjnego i zachodzi uzasadnione podejrzenie, że w relacji stron występuje przemoc.

Możliwość wyrażenia opinii o uzyskanym świadczeniu.

Osoby uprawnione do uzyskania nieodpłatnej pomocy prawnej i poradnictwa obywatelskiego mają możliwość wyrażenia opinii o udzielonej pomocy:

1. bezpośrednio po udzielonej pomocy na części B karty pomocy, którą należy umieścić w zamkniętej urnie znajdującej się w miejscu przeznaczonym dla osób oczekujących na udzielenie nieodpłatnej pomocy prawnej;

2. w dowolnym terminie: a) telefonicznie pod nr 67 253 01 60 wewnętrzny 8, b) b. za pomocą środków komunikacji elektronicznej pod adresem e-mail: npp@pct.powiat.pl, c) listownie wysyłając na adres: Starostwo Powiatowe w Czarnkowie, Wydział Organizacyjno - Ogólny, ul. Rybaki 3, 64-700 Czarnków.

Starostwo Powiatowe w Czarnkowie

MINISTERSTWO SPRAWIEDLIWOŚCI
www.ms.gov.pl

POWIAT CZARNKOWSKO-TRZCIANECKI

Lokalizacja i harmonogram dyżurów na terenie powiatu czarnkowsko - trzcianeckiego

Lokalizacja	Dni i godziny otwarcia	Udzielający pomocy prawnej
Czarnków Urząd Miasta Plac Wolności 6	poniedziałek 13-17 wtorek 9-13 środa 9-13 czwartek 9-13 piątek 9-13	adwokaci i radcy prawni wyznaczeni przez ORA w Poznaniu oraz OIRP w Bydgoszczy Nieodpłatna pomoc prawna
Trzcianka Hala Sportowo-Widowiskowa ul. Żeromskiego 28	poniedziałek 13-17 wtorek 13-17 środa 13-17 czwartek 9-13 piątek 9-13	Fundacja Experto Pro Bono Zamość Nieodpłatna pomoc prawna
Połajewo Gminny Ośrodek Kultury ul. Obornicka 1	poniedziałek 12-16 wtorek 9-13	Fundacja Honeste Vivere Warszawa Nieodpłatne poradnictwo obywatelskie
Krzyż Wlkp. ul. Poznańska 53	środa 14-18 czwartek 9-13 piątek 13- 17	

Starostwo Powiatowe
ul. Rybaki 3, 64-700 Czarnków

tel. (67) 253-01-60
fax (67) 253-01-61
www.czarnkowsko-trzcianecki.pl
e-mail: powiat@pct.powiat.pl

Starosta Czarnkowsko-Trzcianecki
Feliks Łaszcz 668127714
e-mail: starosta@pct.powiat.pl

Wicestarosta Czarnkowsko-Trzcianecki
Sławomir Kryger 668127864
e-mail: wicestarosta@pct.powiat.pl

Etatowy Członek Zarządu
Włodzimierz Ignasiński 539525813
e-mail: w.ignasinski@pct.powiat.pl

Sekretariat Starosty 660492771
e-mail: sekretariat@pct.powiat.pl

Sekretarz Powiatu
Alicja Dąbrowska 668127786
e-mail: sekretarz@pct.powiat.pl

Skarbnik Powiatu
Ewa Dymek 668127896
e-mail: skarbnik@pct.powiat.pl

Przewodniczący Rady Powiatu
Wiesław Maszewski 660747181
e-mail: prp@pct.powiat.pl

Biuro Rady Powiatu 660747083
e-mail: m.pompala@pct.powiat.pl
e-mail: n.rozalewicz@pct.powiat.pl

Wydział Organizacyjno - Ogólny
Sławomir Twarowski 608310192
e-mail: s.twarowski@pct.powiat.pl

Wydział Finansowy 660747015
Katarzyna Grencel
e-mail: gk@pct.powiat.pl

Wydział Ochrony Środowiska, Rolnictwa i Leśnictwa
Karolina Mazurkiewicz 660746925
e-mail: k.mazurkiewicz@pct.powiat.pl

Wydział Komunikacji
Mariola Kubiś 660748644
e-mail: m.kubis@pct.powiat.pl
- prawo jazdy 668127671
- ewidencja pojazdów 660747927
668127672, 668127678

Wydział Edukacji
Ryszard Jabłonowski 660747770
e-mail: r.jablonowski@pct.powiat.pl

Wydział Architektury i Budownictwa
Małgorzata Janc 668436075
e-mail: m.janc@pct.powiat.pl

Wydział Zdrowia i Współpracy Społecznej
A. Bielejewska-Bugajewska 660753324
e-mail: a.bb@pct.powiat.pl

Wydział Inwestycji i Zamówień Publicznych
Paweł Siemiński 660752679
e-mail: p.sieminski@pct.powiat.pl

Wydział Gospodarki Nieruchomościami i Mienia Powiatu
Hanna Rosińska - Nowak 602494915
e-mail: h.rn@pct.powiat.pl
- mienie powiatu 668127674

Wydział Geodezji, Kartografii i Katastru
Danuta Rychlewska-Słodowa 660492820
e-mail: d.rs@pct.powiat.pl
- PODGiK 660492820
- ZUDP 660492151

Samodzielne stanowisko ds. kontroli
Józefa Jur 660752783
e-mail: j.jur@pct.powiat.pl

Samodzielne stanowisko ds. kadr
Wioletta Mendyk 660747185
e-mail: w.mendyk@pct.powiat.pl

Powiatowy Rzecznik Konsumentów
Miłosz Niedźwiecki 660753160
e-mail: prk@pct.powiat.pl

Delegatura Starostwa Powiatowego
ul. 27 stycznia 42, 64-980 Trzcianka

Wydział Komunikacji
Mariola Kubiś 660753685
e-mail: m.kubis@pct.powiat.pl
- prawo jazdy 660748930
- ewidencja pojazdów 660749128
660753430

Wydział Architektury i Budownictwa
Pozwolenia na budowę 660749029
660753717

Wydział Geodezji, Kartografii i Katastru
- zasób geodezyjny 660492725
- ewidencja gruntów 660752889
- mapa numeryczna 660492818

WIĘCEJ INFORMACJI NA STRONIE WWW.CZARNKOWSKO-TRZCIANECKI.PL ORAZ BIP POWIATU

Magazyn strażacki

Zasady bezpieczeństwa podczas sezonu grzewczego

Niemal codziennie strażacy zmagają się z pożarami budynków mieszkalnych i gospodarczych, których część z pewnością nie doszłaby do skutku, gdyby posiadała odpowiednie zabezpieczenie lub systemy ostrzegawcze.

Od początku 2021 roku powstało w Polsce już 97 888 pożarów, w wyniku których odnotowano 446 ofiar śmiertelnych oraz 2 159 osób zostało rannych. Tylko w ostatnim kwartale 2021 roku powstało 13 937 pożarów, w których 85 osób straciło życie, 361 osób odniosło obrażenia. Strażacy uczestniczyli w 478 interwencjach związanych z emisją tlenku węgla w budynkach mieszkalnych, w których 5 osób straciło życie, a 178 uległo podtruciu.

W związku z trwającym sezonem grzewczym, Państwowa Straż Pożarna przypomina o podstawowych zasadach bezpieczeństwa pożarowego w domach. Pamiętajmy przede wszystkim o dokonaniu okresowych, obowiązkowych, przeglądów instalacji gazowej, elektrycznej oraz przewodów wentylacyjnych i kominowych. Przeglądy wykonuje wykwalifikowany kominiarz oraz osoby z odpowiednimi uprawnieniami do kontroli instalacji gazowej lub elektrycznej. Dla poprawy bezpieczeństwa powinniśmy zainstalować domową czujkę dymu, która ostrzeże nas głośnym sygnałem dźwiękowym, o powstaniu ognia.

W okresie zimowym, w domach, w których urządzenia grzewcze oraz przewody kominowe i wentylacyjne są wadliwe lub źle użytkowane wzrasta ryzyko śmiertelnego zatrucia czadem, który nazywany jest także cichym zabójcą, ponieważ jest niewidoczny oraz nie ma smaku ani zapachu. Prawo zobowiązuje zarządców oraz właścicieli budynków mieszkalnych wielorodzinnych oraz jednorodzinnych do przeprowadzania kontroli przewodów kominowych co najmniej raz w roku. Dodatkowo w obiektach, w których odbywa się proces spalania paliwa stałego, ciekłego lub gazowego, usuwa się zanieczyszczenia z przewodów dymowych i spalinowych: od palenisk opalanych paliwem stałym - co najmniej cztery razy w roku; od palenisk opalanych paliwem płynnym i gazowym - co najmniej dwa razy w roku; od palenisk zakładów zbiorowego żywienia i usług gastronomicznych - co najmniej raz w miesiącu, jeżeli przepisy miejscowe nie stanowią inaczej.

W 2021 roku strażacy uczestniczyli w 13882 pożarach sadzy w kominach, w których 90 osób odniosło uległo poparzeniu lub odniosło obrażenia. Co roku w Polsce powstaje ponad 100 tys. pożarów, w wyniku których śmierć ponosi około 500 osób, a kolejnych kilka tysięcy odnosi rany i poparzenia. Ponadto, co roku od 50 do 70 osób traci życie w wyniku zatruć tlenkiem węgla. Paradoksalnie, najwięcej, bo ponad 80% wszystkich przypadków śmiertelnych ma miejsce w obiektach mieszkalnych, czyli w miejscach, gdzie co do zasady czujemy się najbezpieczniej. Niestety, najwięcej ofiar pożarów ginie przed przybyciem straży pożarnej.

Zainstalujmy domowe czujki dymu. To prosty sposób na zabezpieczenie domu przed pożarem. Urządzenia te wprawdzie nie zapobiegają powstaniu pożaru, ale skutecznie mogą zaalarmować lokatorów mieszkania, w którym powstał pożar. Umożliwia to w wielu wypadkach szybkie opuszczenie objętego pożarem domu oraz ugaszenie ognia, co znacznie ogranicza straty. Na rynku jest dużo różnych modeli czujek dymu. Przy wyborze nie kierujmy się tylko ceną. Wybierzmy czujkę, która ma certyfikat zgodności, co oznacza, że została przebadana w profesjonalnym laboratorium certyfikującym na zgodność z normą EN 14604.: autonomiczne czujki dymu. Dopiero taka czujka gwarantuje nam bezpieczeństwo przez wiele lat. Istotny jest także okres gwarancji, producenci deklarują funkcjonowanie czujek od 5 do nawet 10 lat. Przed instalacją czujki dymu należy koniecznie zapoznać się z dołączoną do niej instrukcją producenta, w której znajdziemy wszelkie istotne informacje, w tym: zasady montażu, obsługi i testowania, wymiany baterii, maksymalny czas użytkowania.

KG PSP

Z archiwum KP PSP w Czarnkowie

Fire Flex dla OSP Drawsko

31 grudnia 2021r . Bartosz Niezborała wójt gminy Drawsko dokonał przekazania na ręce Pawła Matuszczaka prezesa Ochotniczej Straży Pożarnej w Drawsku sześciu kompletów ubrań specjalnych Fire Flex.

Symboliczne przekazanie wyposażenia

Przekazanie wyposażenia było finalnym etapem złożonego przez gminę Drawsko wniosku na powierzenie realizacji zadania ze środków Funduszu Pomocy Pokrzywdzonym oraz Pomocy Postpenitencjarnej - Funduszu Sprawiedliwości w zakresie „Wsparcia i rozwoju systemu instytucjonalnego pomocy osobom pokrzywdzonym przestępstwem i świadkom oraz realizacja przez jednostki sektora finansów publicznych zadań ustawowych związanych z ochroną interesów osób pokrzywdzonych przestępstwem i świadków oraz likwidacją skutków pokrzywdzenia przestępstwem", którego dysponentem jest Minister Sprawiedliwości. Wysokość pozyskanej dotacji z Ministerstwa Sprawiedliwości wyniosła 26.730 zł, zaś wkład własny z budżetu gminy do projektu wyniósł 1.990,30. Zgodnie z wymogami umowy dotyczącej powierzenia gminie Drawsko realizacji zadania z Funduszu Sprawiedliwości, wyposażenie zostało opatrzone logiem Funduszu Sprawiedliwości i Ministerstwa Sprawiedliwości oraz oznaczone klauzulą „Współfinansowano ze środków Funduszu Sprawiedliwości", którego dysponentem jest Minister Sprawiedliwości. W uroczystości przekazania oprócz wójta gminy Drawsko i prezesa Ochotniczej Straży Pożarnej, udział wzięli Daniel Kufel Szef Gabinetu Politycznego Ministra Michała Wójcika oraz Artur Matuszczak wiceprezes - naczelnik Ochotniczej Straży Pożarnej w Drawsku. W imieniu ministra Michała Wójcika podziękowania strażakom złożył Daniel Kufel. W swoim wystąpieniu podziękował on m.in. za wykazywanie pełnej gotowości i trud ponoszony przy wypełnianiu odpowiedzialnej służby strażaka oraz życzył im, aby ich wysiłek, który podejmują dla ratowania ludzi i ich mienia, był zawsze źródłem satysfakcji i powodem do dumy.

HANNA MATKOWSKA
UG w Drawsku

Ubrania specjalne z pewnością poprawią bezpieczeństwo strażaków

#SZCZEPIMYSIĘ
TRZECIA DAWKA
WWW.GOV.PL/SZCZEPIMYSIE
Więcej informacji na stronie Powiatu Czarnkowsko - Trzcianeckiego

Ferie zimowe W Gminie Lubasz

Zapraszamy do aktywnego udziału w opracowanej propozycji na aktywne spędzenie zimowego wypoczynku

tydzień 1 — **15.01-22.01**

Sobota 15.01.2022 RODZINNA WYPRAWA WOKÓŁ JEZIORA godzina 11.00 domek PZW, ognisko z kiełbaską

Poniedziałek 17.01.2022 BASEN SZAMOTUŁY wyjazd o godzinie 9.00 parking SP Lubasz ul. Szkolna 6. Koszt 20 zł, zapisy, mogą jechać osoby dorosłe

Wtorek 18.01.2022 KINO CZARNKÓW wyjazd o godzinie 9.15 parking SP Lubasz ul. Szkolna 6. Koszt 20 zł, zapisy, film: PSZCZÓŁKA MAJA

Wtorek 18.01.2022 WARSZTATY PLASTYCZNE Biblioteka Lubasz godz.11.00

Środa 19.01.2022 ZŁOTA RYBKA - spotkanie wędkarskie dla dzieci domek PZW nad jeziorem. Na koniec ognisko z kiełbaską

Czwartek 20.01.2022 Zajęcia artystyczne, rekreacyjne SALA KRUCZ godzina 11.00

Czwartek 20.01.2022 ZAJĘCIA TANECZNE mała sala SP Lubasz godzina 16.00 młodsza godzina 17.00 grupa starsza, wejście tylne

Piątek 21.01.2022 ZAJĘCIA KULINARNE - rogaliki, Pracownia Sztuka z Natury godzina 10.00 zapisy. Pieczemy i jemy :)

ZAPISY TELEFON 67 255 73 17
obowiązuje limit uczestników na wszystkie wydarzenia

Gminny Ośrodek Kultury w Lubaszu
Na basen dzieci słabo pływające pod opieką rodzica, W zależności od zgłoszeń autobus i bus zabierze uczestników z kilku miejscowości

DREWNO
KOMINKOWE I OPAŁOWE
Tel. 731-483-864
10.

OGŁOSZENIA DROBNE

Różne

Sprzedam garaż uchylny 3 na 5 metrów. Czarnków os. Zacisze. Tel. 662 336 381, 531 601 777

Kupię opony 165/70R14. Tel. 664 838 486

Kto wytnie orzech włoski? Lubasz tel. 664 391 337

Sprzedam rower 26'. Tel. 608 022 089

Kupię beczkowóz do fekali. Tel. 664 838 486

Sprzedam kuchenkę turystyczną na naboje. Tel. 608 022 089

Sprzedam opony zimowe 145/70/13. Tel. 608 022 089

Oddam za darmo klucz krzyżak do kół. Tel. 608 022 089

Sprzedam albę dla dziewczynki + dodatki. Tel. 608 022 089

Oddam za darmo rowerek 20'. Tel. 608 022 089

Usługi, praca

Korepetycje z języka francuskiego na każdym poziomie zaawansowania. Tel.604 517 801

Wykonam drobne remonty. Tel. 728 875 082

Ochrona posesji, lokali, fizyczna zakładów. Tel. 600 738 201

Ogrodzenia metalowe, bramy, balustrady (również kompleksowo). Tel. 539 657 053

Malowanie, drobne remonty. Tel. 881 867 324

Noclegi Dębe. Tel. 507 247 689

Psycholog, biorezonans, laseroterapia. Czarnków tel. 888 303 745

Mieszkania i działki

Sprzedam nieruchomość – 1 ha ziemi, mieszkanie, budynek gospodarczy z piwnicą. Tel. 570 603 318

Lokal 65,5m2 do wynajęcia. Czarnków os. Parkowe 22. Tel. 500 733 383

Mieszkanie do wynajęcia na ul. Lawendowej w Czarnkowie. Tel. 661 426 270

Szukam mieszkania do wynajęcia, dwupokojowego. Tel. 881 779 554

Sprzedam lub wynajmę lokal handlowy w centrum Czarnkowa o pow. 50m2. Tel. 698 692 213

Do wynajęcia lokal handlowo-usługowy w centrum Czarnkowa (deptak) 120m2. Tel. 698 692 213

Sprzedam rower dziecięcy GRAND KID koła 20'', rama stalowa, czerwony. Cena 200 zł do negocjacji. Tel. 501 394 277

Specjalistyczny Gabinet Ginekologiczno - Położniczy
MEDIGIN
k. med. AMANUEL SOLOMON
- *opieka nad kobietą w ciąży*
- *badania KTG oraz USG najnowocześniejszym aparatem 4D*
- *profilaktyka, diagnostyka i leczenie chorób kobiecych*
- *antykoncepcja*

Czarnków, ul. Wroniecka 29/1
Rejestracja wyłącznie telefoniczna
Tel. 0506 15 75 65
3.

Burmistrz Miasta Czarnków

OGŁASZA
II PRZETARG USTNY NIEOGRANICZONY
na najem lokalu użytkowego
usytuowanego w Czarnkowie w budynku przy ul. Kościuszki 47

Opis i oznaczenie lokalu użytkowego:

- oznaczenie według księgi wieczystej prowadzonej dla nieruchomości w skład której wchodzi lokal użytkowy - **Kw PO2T/00026042/8**,
- oznaczenie w katastrze nieruchomości na której posadowiony jest budynek - **588**,
- adres nieruchomości - **Czarnków, ul. Kościuszki 47**,
- opis lokalu - **lokal użytkowy wchodzący w skład nieruchomości zabudowanej budynkiem mieszkalnym, położonym w Czarnkowie przy ul. Kościuszki 47; lokal usytuowany na parterze, wejście do lokalu od frontu budynku, po dwóch stopniach w dół, z witryną wystawową, składający się z 1 pomieszczenia głównego oraz pomocniczych, w skład których wchodzi: zaplecze, magazynek i WC, lokal wyposażony w instalację wodno - kanalizacyjną oraz elektryczną**,
- termin oddania w najem - **nieoznaczony**,
- powierzchnia użytkowa - **72,92 m2**.

Cena wywoławcza (miesięczny czynsz wraz z podatkiem VAT): 950,00 zł.

Wysokość wadium: **1 300,00 zł**.

Przetarg odbędzie się w dniu **14 lutego 2022 r.** o godz. 10.00 w siedzibie Urzędu Miasta Czarnków, Pl. Wolności 6, 64-700 Czarnków - w Sali Ślubów na parterze.

Lokal można obejrzeć w dni robocze 31 stycznia - 02 lutego 2022 r., w godz. od 10.00 - 14.00. W celu obejrzenia lokalu należy zgłosić się do Referatu Gospodarki Nieruchomościami i umówić spotkanie telefonicznie (tel. 67 255 28 03).

Warunkiem przystąpienia do przetargu jest wniesienie wadium na konto **50 1020 4027 0000 1402 0782 2093** najpóźniej do dnia **8 lutego 2022 roku**. Za dzień zapłaty wadium przyjmuje się dzień uznania ww. rachunku bankowego.

Wadium zwraca się natychmiast po przetargu, natomiast wpłacone przez osobę, która wygra przetarg zaliczone będzie w poczet pierwszego czynszu za najem, a w przypadku uchylenia się przez tą osobę od zawarcia umowy - wadium przepada na rzecz Wynajmującego.

Uczestnik przetargu może, w terminie 7 dni od dnia ogłoszenia wyniku przetargu, zaskarżyć czynności wiązane z przeprowadzeniem przetargu do Burmistrza Miasta Czarnków.

Osoba reprezentująca w przetargu osobę prawną lub inną osobę fizyczną winna okazać się stosownymi pełnomocnictwami.

Szczegółowe informacje o lokalu pozyskać można w Referacie Gospodarki Nieruchomościami, pod wyżej wskazanym nr telefonu.

Tekst niniejszego ogłoszenia opublikowany został również na tablicach ogłoszeń w siedzibie Urzędu Miasta Czarnków oraz na stronie internetowej i w Biuletynie Informacji Publicznej.

Uczestnicy przetargu zobowiązani są do przestrzegania obowiązujących w dniu przetargu przepisów sanitarnych.

Burmistrz Miasta Czarnków zastrzega sobie prawo do odwołania przetargu bez podania przyczyny.

Burmistrz Miasta Czarnków
- Andrzej Tadla -

14.

OGŁOSZENIE O ZAMÓWIENIU PUBLICZNYM

ZAMAWIAJĄCY:

Miejska Kanalizacja i Wodociągi Sp. z o.o.
ul. Gdańska 48, 67-700 Czarnków
e-mail: mkiw_czarnkow@poczta.onet.pl, adres strony internetowej http: www.mkiw.pl

OGŁASZA O WSZCZĘCIU POSTĘPOWANIA PRZETARGOWEGO NA:
Modernizacja kanału deszczowego metodą bezwykopową w ulicy Sikorskiego w Czarnkowie

INFORMACJE DLA OFERENTÓW:

1. Przedmiotem zamówienia jest wykonanie bezwykopowych robót remontowych kanału deszczowego o średnicy 800 mm na długości 230 mb. Roboty będą prowadzone w ulicy Sikorskiego w Czarnkowie. Renowacja kanału będzie wykonana przy pomocy rękawa termoutwardzalnego żywicą epoksydową z odtworzeniem przykanalików i obróbką rękawa w studniach.
2. Specyfikacja warunków zamówienia (dalej SWZ) wraz z załącznikami dostępne jest na stronie internetowej: www.mkiw.pl oraz na miniPortalu pod adresem: https://miniportal.uzp.gov.pl.
3. Dokumentacja projektowa dostępna jest na stronie internetowej: https://miniportal.uzp.gov.pl.
4. Wadium w kwocie 5.000 zł należy wnieść przed upływem terminu składania ofert.
5. Termin wykonania zamówienia: do 31 marca 2022 r.
6. Termin i miejsce składania ofert:
Oferty należy składać **do 19.01.2022 r. do godziny 10:00** w sposób opisany w SWZ.
7. Miejsce i termin otwarcia ofert:
Otwarcie ofert nie ma charakteru publicznego. Otwarcie ofert nastąpi w dniu **19.01.2022 r. o godzinie 10:15** poprzez odszyfrowanie złożonych ofert na e-PUAP.
8. Osoba do kontaktów z oferentami: p. Mateusz Bukowski wyłącznie na adres e-mail: mkiw_czarnkow@poczta.onet.pl.

13.

Echa NADNOTECKIE **KUPON NA BEZPŁATNE OGŁOSZENIE DROBNE** Echa NADNOTECKIE

(do ośmiu słów) dla osób prywatnych

Treść ogłoszenia:.....

Adres ogłoszeniodawcy:.....

.....

Kupon prosimy przesłać na adres redakcji lub dostarczyć osobiście.

Muzyczne spotkanie i kolęd śpiewanie

7 stycznia w sali towarzyskiej Czarnkowskiego Domu Kultury odbył się koncert zatytułowany „Muzyczne spotkanie i kolęd śpiewanie". Choć zwyczaj świątecznego kolędowania nie jest nowy, to skład muzyków już jak najbardziej.

Artyści na scenie

W miniony piątek mieszkańcy Czarnkowa mieli okazję wysłuchać niezwykłego koncertu. W celu realizacji wydarzenia swoje siły połączyli Zbyszek Rolniczka, Tomek Wyrzykowski, Halszka Kościelska i Jędrzej Fąka. Lokalni artyści z duetu Rolniczak & Wyrzykowski oraz zespołu „Na Piątym Progu" zaprezentowali zgromadzonej publiczności nie tylko ogólnie znane kolędy, ale również swoje autorskie piosenki o świątecznej tematyce. Wykonawcom, mimo początkowej niechęci, udało się namówić publiczność do wspólnego śpiewu, a piękne wykonania tylko im w tym pomogły. Nie dziwi więc to, że po każdym utworze zgromadzeni widzowie z wielkim entuzjazmem oklaskiwali czarnkowskich artystów. Stęsknieni za imprezami kulturalnymi mieszkańcy miasta w całości zapełnili przygotowane miejsca, czym na pewno jeszcze bardziej zachęcili muzyków do pięknego występu. Na zakończenie koncertu członkowie obu zespołów podziękowali zgromadzonym za to, że przybyli na to wyjątkowe muzyczne spotkanie oraz za pomoc w wykonaniu piosenek. Nawet po zakończeniu wydarzenia, kiedy zgromadzeni opuszczali już swoje miejsca, wciąż nie mogli powstrzymać zachwytu wieczorem oraz wyrażali nadzieje, że podobne koncerty będą miały miejsca częściej.

Prowadzący koncert Paweł Zajda

JAKUB KAZRATH

Publiczność zgromadzona w sali towarzyskiej

KINO ŚWIATOWID CZARNKÓW

Czarnków
ul. Kościuszki 60
tel. 67 349 34 80
www.kino.czarnkow.pl

wtorek 11 stycznia
nieczynne

środa 12 stycznia
15.30 Chłopiec z chmur (Francja; dubbing; l.7+; 1.53)
18.00 Koniec świata, czyli kogel mogel 4 (Polska; l.13+; 1.36)
20.00 Koniec świata, czyli kogel mogel 4 (Polska; l.13+; 1.36)

czwartek 13 stycznia
15.30 Chłopiec z chmur (Francja; dubbing; l.7+; 1.53)
18.00 Koniec świata, czyli kogel mogel 4 (Polska; l.13+; 1.36)
20.00 Koniec świata, czyli kogel mogel 4 (Polska; l.13+; 1.36)

piątek 14 stycznia
16:00 O czym dzisiaj marzą zwierzęta (Australia;
18.00 Koniec świata, czyli kogel mogel 4 (Polska; l.13+; 1.36)
20.15 Koniec świata, czyli kogel mogel 4 (Polska; l.13+; 1.36)

sobota 15 stycznia
16:00 O czym dzisiaj marzą zwierzęta (Australia; dub; b.o.; 1.28)
18.00 Koniec świata, czyli kogel mogel 4 (Polska; l.13+; 1.36)
20.15 Koniec świata, czyli kogel mogel 4 (Polska; l.13+; 1.36)

niedziela 16 stycznia
16:00 O czym dzisiaj marzą zwierzęta (Australia; dub; b.o.; 1.28)
18.00 Koniec świata, czyli kogel mogel 4 (Polska; l.13+; 1.36)
20.15 Koniec świata, czyli kogel mogel 4 (Polska; l.13+; 1.36)

poniedziałek 17 stycznia
nieczynne

Koniec świata, czyli kogel mogel 4

Miłość Agnieszki i Marcina rozkwita, podobnie jak Kasi i profesora Wolańskiego. Babcia Solska marzy już tylko o ślubie jedynego wnusia, jednak na drodze do szczęścia młodego Zawady staje Bożenka. Wolańska stawia na celibat. Spokój Piotrusia i Marlenki burzy nieoczekiwana wizyta. A kiedy wszyscy spotkają się w jednym miejscu nastąpi tytułowy koniec świata...

Chłopiec z chmur

Inspirowana faktami opowieść o niezwykłej przyjaźni, wielkiej odwadze i przygodzie. Dla Thomasa, chłopca zanurzonego w świecie gier video, pomysł spędzenia wakacji z ojcem Christianem, zapalonym ornitologiem, wydaje się być koszmarem. Gdy naukowiec oznajmia, że chce uczyć zagrożone wyginięciem dzikie gęsi migrowania, chłopiec myśli, że rodzic postradał rozum. Niemniej skazany na całodobową opiekę nad świeżo wyklutymi pisklakami chłopiec przywiązuje się coraz bardziej do skrzydlatych przyjaciół. Podniebna podróż z Norwegii aż do Francji jest nie tylko ostatnią szansą na przetrwanie przeuroczych ptaków, ale też przygodą życia dla Thomasa i wydarzeniem, którym emocjonowała się cała Europa.

O czym dzisiaj marzą zwierzęta

Maggie jest pomysłowym wombatem, a Bradley to miłość jej życia i najlepszy przyjaciel, który zaginął jakiś czas temu w tajemniczych okolicznościach. Zaniepokojona, ale i pełna nadziei Maggie nie ustaje w poszukiwaniach ukochanego. Pewnego dnia natyka się na nietypową sytuację i przypadkiem ratuje z opresji innego futrzaka - niepozornego Ptysia. Tak zaczyna się ich przyjaźń oraz nieoczekiwana kariera Maggie jako superbohaterki, która - nie do końca wierząc w swoje możliwości - początkowo niezbyt chętnie zamienia piżamę na kostium, zakłada maskę i rusza w miasto. Najwyższy czas, aby przekonać się, że prawdziwi bohaterowie to nie tylko ich kostiumy ani maski, tylko odwaga, wiara w siebie i oczywiście dobre serce.

INFORMATOR

Pogotowie ratunkowe – 999

Czarnków	– 255-32-58
Drawsko	– 256-99-99
Krzyż Wlkp.	– 256-40-99
Trzcianka	– 216-49-99

Straż pożarna – 998

Czarnków	– 253-84-80
Krzyż Wlkp.	– 256-40-88
Lubasz	– 255-64-30
Trzcianka	– 216-21-12
Wieleń	– 256-10-88

Policja – 997

Czarnków	– 352-82-00
Drawsko	– 256-90-07
Krzyż Wlkp.	– 256-40-07
Lubasz	– 255-60-07
Połajewo	– 256-70-07
Trzcianka	– 216-34-00
Wieleń	– 256-13-07

Pogotowie Gazowe – 992

Apteki:

CZARNKÓW	
ul. Kościuszki 8	– 255-27-91
ul. Kościuszki 93	– 255-22-18
pl. Wolności 9	– 255-24-93
DRAWSKO	
ul. Notecka 22	– 256-90-31
KRZYŻ WLKP.	
ul. Mickiewicza 5	– 256-40-37
ul. Sikorskiego 3	– 256-40-06
LUBASZ	
ul. Chrobrego 33	– 255-60-00
POŁAJEWO	
ul. Obornicka 4	– 256-70-15
TRZCIANKA	
os. Słowackiego 24	– 216-29-32
os. 25-lecia 3	– 216-30-55
ul. Kościuszki 1	– 216-25-40
WIELEŃ	
ul. Kościuszki 74	– 256-10-19
ul. Kościuszki 13	– 256-13-37
KUŹNICA CZARNKOWSKA	
ul. Pocztowa 1	

Urzędy:

Starostwo Powiatowe ul. Rybaki 3	– 253-01-60
Urząd Gminy Czarnków ul. Rybaki 3	– 255-22-27
Urząd Miasta Czarnków pl. Wolności 6	– 255-28-01(07)
Urząd Gminy Drawsko ul. Powstańców Wlkp. 121	– 256-91-28
Urząd Miasta Krzyż Wlkp. ul. Wojska Polskiego 14	– 256-41-45
Urząd Gminy Lubasz ul. Chrobrego 37	– 255-60-12
Urząd Gminy Połajewo ul. Obornicka 6	– 256-70-28
Urząd Miasta i Gminy Trzcianka ul. Sikorskiego 7	– 216-20-69
Urząd Miasta i Gminy Wieleń ul. Kościuszki 34	– 256-11-70
Powiatowy Rzecznik Konsumentów Trzcianka, ul. 27 Stycznia 42	– 253-01-60
Wypożyczalnia Sprzętu Rehabilitacyjnego w Czarnkowie, ul. Rybaki 14	– 668-390-307
Pogotowie dla zwierząt (bezpłatne)	– 0800 160 707

Echa NADNOTECKIE

TYGODNIK POWIATOWY
ukazuje się od 15 stycznia 1991 roku.
Członek Polskiego Stowarzyszenia Prasy Lokalnej.

Wydawca - Miejskie Centrum Kultury w Czarnkowie, ul. Kościuszki 60
Adres Redakcji - 64 - 700 Czarnków, ul. Kości uszki 60,
tel. (67) 255-25-42, (67) 255-26-51, fax. (67) 255-25-28,
e-mail: **NadnoteckieEcha@poczta.onet.pl,**
web: **www.mck.czarnkow.pl**, Nakład: 1500 egzemplarzy

Redagują:
Redaktor Naczelny - Jan Pertek,
Sekretarz Redakcji - Ilona Koźma - Kurkiewicz,
Operator DTP - Marcin Małecki

Współpracują:
H. Gurda, P. Keil, P. Zajda,
M. Niedźwiecki, S. Łapawa,
D. Czarnecki, M. Skrzeczkowska

Projekt graficzny i opracowanie komputerowe - Marcin Małecki. **Druk** - Polskapresse Sp. z o.o., Drukarnia Poznań, ul. Malwowa 158
Biuro reklam i ogłoszeń - Czarnków, ul. Kościuszki 60, czynne od 8.00 do 15.00, tel. (67) 255-25-42, (67) 255-26-51.
Redakcja zastrzega sobie prawo skracania i adiustacji tekstów oraz opatrywania ich tytułem. Tekstów nie zamówionych i listów nie zwracamy. Anonimów nie drukujemy.
Numer postanowienia: I. Ns. Rej. Pr. 56/90 z dnia 03.12.1990 r. Redakcja nie ponosi odpowiedzialności za treść ogłoszeń i materiałów sponsorowanych.
Prenumerata: www.prenumerata.ruch.com.pl, tel. 801 800 803.

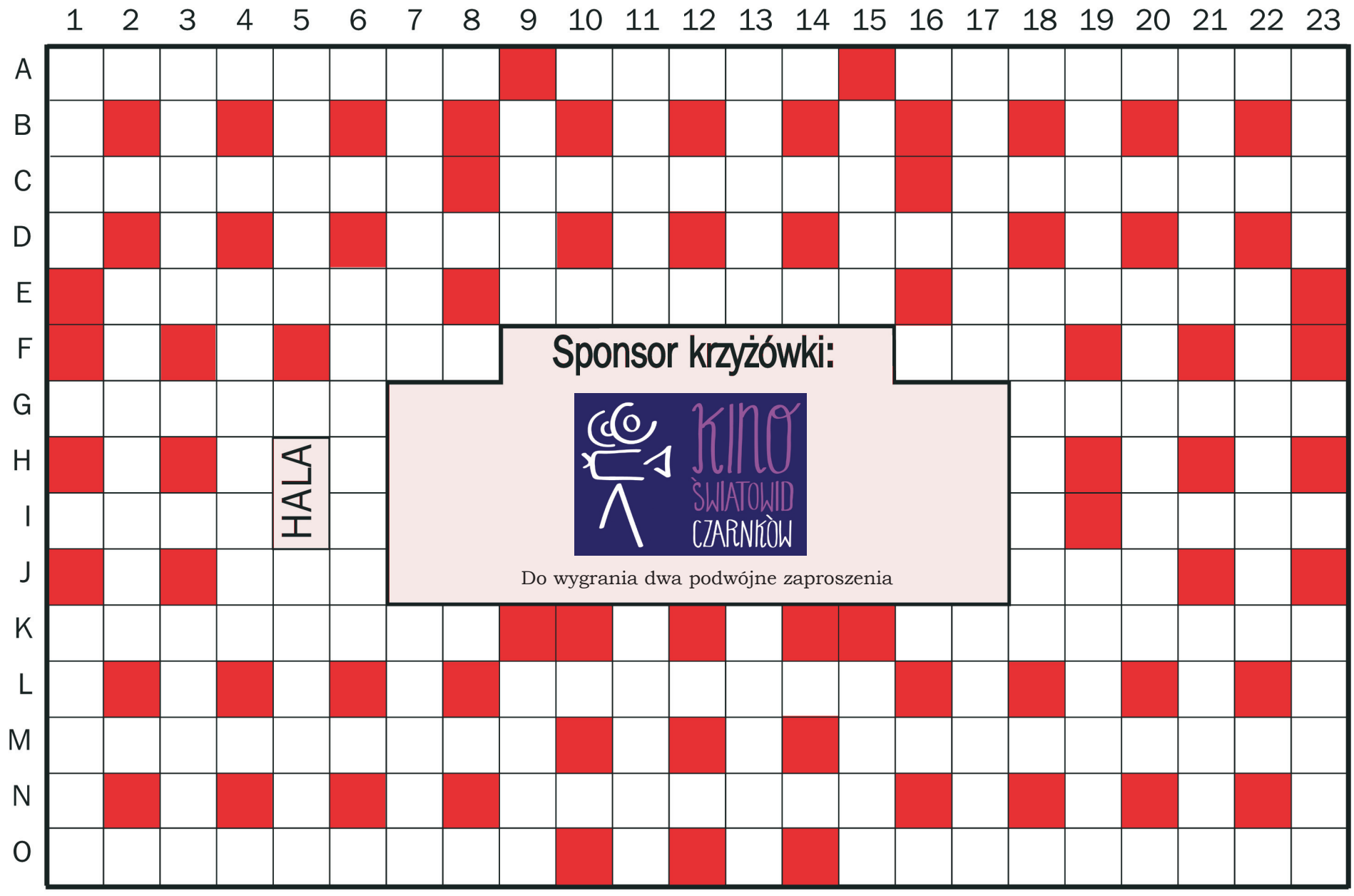

W poprzednim numerze omyłkowo zamieściliśmy błędny kod do rozwiązania hasła.

Publikujemy ponownie krzyżówkę z prawidłowym kodem.

Wszystkich serdecznie przepraszamy i życzymy wygranej.

Poziomo:
A. kolekcjoner * cukierek z rulonika * chwilowe, przelotne wrażenie C. proces gnilny tkanek w żywym organizmie, gangrena * największe muzeum w Rosji * między kropką a przecinkiem D. wtedy, gdy Księżyc ma kształt sierpa * mityczny władca wiatrów E. afrykańska wyprawa myśliwska * bliskoznacznik * „gagatek" z tropików F. bieleje ze zdumienia * w piosence porównywana z Wisłą G. gruby sznur skręcony z włókna * zwierzę łowne z rodziny jeleniowatych I. najdroższe miejsce w teatrze * holenderska stolica sera J. mleczna zupa z wanilią * przenosi cechy dziedziczne K. oddany z hukiem * „podeszły wiekiem" w przedszkolu L. mebel zastawą zastawiony M. zakład przerobu ropy naftowej * anioł wyższego stopnia N. najwyższa część skoczni narciarskiej O. bufiaste spodnie * tkanina ze stolicą w nazwie

Pionowo:
1. część kadłuba statku, w której gromadzi się woda * sieje spustoszenie w komputerze 2. Adam, popularyzator majsterkowania („Zrób to sam") 3. córka rybaka z piosenki Wałów Jagiellońskich * bułgarska metropolia 4. żywy, ludowy taniec czeski 5. prezent dla niegrzecznych dzieci * złośliwość podana nie wprost 6. uczucie beznadziejności bezsilności, spowodowane nieszczęściem 7. mundurowy na granicy * tkanina ubraniowa jak słynny lokal poznański 9. wieść z ostatniej chwili * koń czarny jak noc 11. imię odtwórcy roli Maliniaka * pikantna potrawa rodem z Węgier 13. olbrzymi wąż dusiciel * znaczki z jednej paczki 15. truskawkowy w słoiku * wielotomowa powieść o rodzie 17. grzyb z lepkim kapeluszem * zdobi niebo po burzy 18. nadwyżka ciężaru ponad określoną wielkość 19. roślinny symbol zdrowia * sprostowanie pomyłek w tekście 20. kompletna bzdura 21. rosyjskie zdrobnienie imienia Zofia * lampka wspomnieniowa 22. gatunek siei 23. biało-czarna krewniaczka mewy * tkwi w płocie

HASŁO:
M-17, F-8 / K-20, E-7, B-1 / O-6 / G--23, L-13, A-7, F-22, M-6 / O-2, B-17, K-5, F-16, N-12, H-4 / C-13, O-9, A-17 / H-20, N-3, L-17 / K-1 / G-6, C-22, E--15, J-5, M-6 / I-3, K-2, A-22, D-15

Echa NADNOTECKIE

KUPON KRZYŻÓWKI NR 2/1290

Rozwiązania prosimy przesyłać na adres redakcji do 21 stycznia 2022 r.

HOROSKOP

Baran: Jeśli przyszedłeś na świat w pierwszej dekadzie znaku postaraj się powściągliwie i taktownie załatwiać ważne sprawy, bo czasem celowo lub mimo woli będziesz prowokować ludzi. Łatwo będzie Cię urazić, poddać próbie Twoje poczucie wartości. Dla pozostałych Baranów zapowiada się spokojniejszy, a nawet całkiem przyjemny tydzień. W relacjach z otoczeniem staraj się nie doprowadzać do poważniejszych zadrażnień.

Byk: Jeśli w otoczeniu nastąpią zmiany, które nie wzbudzą Twego entuzjazmu, spróbuj nie reagować na nie nerwowo. Niewykluczone, że zaczniesz zastanawiać się nad tym, czy jesteś naprawdę szczęśliwy i czym w ogóle jest szczęście. Dla Byków z pierwszych dni znaku będzie to nieco trudniejszy tydzień. Pora stawić czoła jakiejś ograniczającej Cię sytuacji, ale nie pomoże tu zryw, lecz mądry plan postępowania. Chroń zdrowie, szczególnie gardło i uważaj na złamania.

Bliźnięta: Jeśli stajesz w szranki z konkurencją, masz duże szanse na wygraną. W pracy godna uwagi kreatywność. Zdasz sobie wreszcie sprawę, że miłość to nie posiadanie kogoś na własność, tylko dzielenie szczęścia na dwoje. Najciekawszy tydzień dla Bliźniąt z końca maja. Prawdopodobnie dotknie Cię spora dawka szczęścia. Może spełnić się coś, na co liczysz. Twoim atutem okaże się świeżość spojrzenia, łatwość kojarzenia faktów, otwartość na świat, umiejętność korzystania z techniki.

Rak: Niewykluczone, że co jakiś czas ogarniać Cię będą wątpliwości, być może zmuszony zostaniesz do jakiegoś kompromisu, a nawet ustępstw. Nie stawiaj wszystkiego na jedną kartę, bo rozczarowanie okaże się bolesne. Zostaw sobie wyjście zapasowe, o którym tylko Ty bedziesz wiedzieć i użyj go w ostateczności. Jeśli trzeba, koryguj plany na bieżąco. Rozsądnie gospodaruj energią i nie zapomnij o wypoczynku.

Lew: Jeśli się zaangażujesz, z pewnością coś ruszy się w sprawach zawodowych. Może otrzymasz podwyżkę, awans, pojawi się okazja do służbowej podróży? W obszarze kreatywności popracuj nad swoim wizerunkiem i pamiętaj, że uśmiech także przelicza się na... pieniądze, szczególnie jeśli pracujesz wśród ludzi. Może Cię to zadziwić, lecz dowiedziono, że pogodni zarabiają więcej. Mają też więcej szczęścia w miłości. Ubieraj się stosownie do warunków panujących na dworze.

Panna: Więcej ciepła, mimo środka zimy i więcej przyjemności w codziennym życiu. To nie czary, tylko większa otwartość, wewnętrzny luz, pogodne usposobienie. Warto okazać komuś sympatię, przekonać o swej życzliwości, poprawić atmosferę w związku. W takim nastroju łatwiej zwabisz miłość. W pracy akcje mocno zwyżkują. Spodziewaj się powodzenia w kwestiach materialnych. Dobry moment na przeprowadzenie konstruktywnych zmian i wypełnienie życia nową treścią.

Waga: Chwilami trudno Ci będzie właściwie ocenić sytuację i powstrzymać się przed impulsywnymi reakcjami. Wydaje się jednak, że warto spróbować. A jeśli trzymasz się błędnej decyzji tylko dlatego, że coś nie pozwala przyznać się do pomyłki, zacznij od początku. Jeśli chciałbyś usłyszeć słowo „kocham", nie musisz posuwać się do prowokacji. Po prostu wypowiedz je pierwszy, a wówczas wszystko samo się potoczy.

Skorpion: To może być tydzień skutecznego działania i konkretnych, wymiernych sukcesów. Będziesz mógł skorzystać z nowych, być może całkiem niespodziewanych szans i okazji, które niechybnie się pojawią. Spróbuj bardzo rzetelnie ocenić motywy swego postępowania. Im szersze są Twoje horyzonty, im więcej bezinteresowności, tym rezultaty okażą się większe. Nawet jeśli wydaje Ci się, że wiesz o sobie wszystko, czeka Cię niejedna niespodzianka.

Strzelec: Karnawałowy zawrót głowy nie przeszkodzi Ci w karierze. Masz teraz znakomite wyczucie sytuacji, a okoliczności okażą się sprzyjające. Skarbonki wydawać będą przyjemny dla ucha dźwięk. Receptą na sukces w pracy jest teraz połączenie doświadczenia z bardziej nowatorskimi rozwiązaniami. Przyjrzyj się dokładniej osobie, która na pierwszy rzut oka zupełnie do Ciebie nie pasuje. Różnica charakterów między Wami okaże się interesująca. W stałych związkach radosne nastroje.

Koziorożec: Pamiętaj, że aby zbudować coś trwałego, trzeba zacząć od podstaw. Dlatego nie wahaj się odrzucić to wszystko, co wydaje się jedynie prowizorką. Jeżeli więc utkwiłeś w układzie, który ogranicza Twoją swobodę, nie daje Ci szczęścia - nie ignoruj tego. Przeznaczenie samo nie zajmie się uporządkowaniem Twego życia, musisz wpłynąć na wydarzenia. Najbliższy czas to właściwy moment na rozpoczęcie czegoś nowego.

Wodnik: Zwolnij tempo, wnikliwie przyjrzyj się obecnej sytuacji, przeszłym dokonaniom i do wyciągnięcia wniosków. Wszystko, co się nie sprawdziło zostaw za sobą, bez zbędnego żalu. Pomimo zimy Wasze serca zaczną puszczać zielone listki. Jeśli jesteś samotny, miłość pojawi się bez uprzedzenia, a zdziwienie mieszać się będzie z zachwytem. Jednak weź sobie do serca ostrzeżenie przed brawurą. Musisz posuwać się do przodu ostrożnie i zgodnie z planem.

Ryby: Nie czekaj, aż ktoś sobie o Tobie przypomni. Zadzwoń do przyjaciół, odnów znajomości, które ucierpiały ostatnio z powodu braku czasu. W finansach niezłe perspektywy. Znajdziesz się w centrum zainteresowania. Padną interesujące propozycje, pojawią się możliwości. W sercowych sprawach również nastąpi teraz przełom. Otwarte podejście do szans oraz osobisty urok gwarantują Ci sukces. Początek roku sprzyja sprawnemu uporządkowaniu bieżących spraw.

ISSN 231-711X
9 772317 110208 02

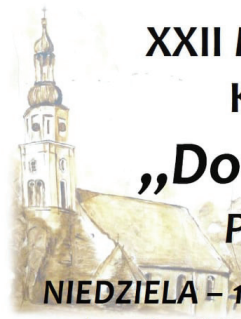

XXII Międzynarodowe Spotkania Kolędników – Dudziarzy

„Do szopy, hej pasterze!”

Połajewo, 15-16.01.2022 r.

NIEDZIELA – 16.01.2020 r.

godz. 10³⁰-12³⁰ Kościół pw. św. Michała Archanioła w Połajewie

MSZA ŚW. PASTERSKA

celebrowana przez Ks. Bpa Szymona Stułkowskiego

KOLĘDOWANIE *pod tryptykiem „Pokłon Pasterzy”*

z udziałem Kapel z Wielkopolski, Gór i Europy

godz.14⁰⁰-16⁰⁰ Gminny Ośrodek Kultury w Połajewie

KONCERT FINAŁOWY *(z zachowaniem zasad reżimu sanitarnego)*

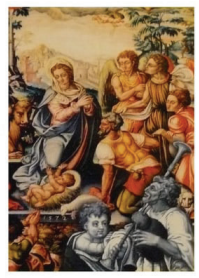

UCZESTNICY

- **KOLEDARI/GOLIEMITE GAJDI z Rodopów** – Bułgaria
- **BETHELEMCY z drugiej strony Tatr i znad Dunaju** – Słowacja, kier. Lubomir Tatarka
- **KOLEDNICI z Brna i Moraw** – Czechy
- **KOLADNYK spod Kijowa i Poznania** – Ukraina
- **WILARZE – KOLĘDNICY spod Poznania** – Wielkopolska (Czempiń, Nietążkowo, Połajewo, Poznań, Stęszew, Szamotuły)
- **KOLĘDNICY mistrza Józefa Brody z Jaworzynki i Koniakowa** – Beskid Śląski
- **Muzycy z gminy Połajewo: Mali Kolędnicy** z Publicznego Przedszkola „Baśniowa Kraina” w Połajewie, **Orkiestra Dęta** (dyr. Ireneusz Mazurek), **Chór im. św. Cecylii** (dyr. Marek Frąckowiak)

Wydarzenie współfinansowane ze środków Samorządu Województwa Wielkopolskiego, Powiatu Czarnkowsko-Trzcianeckiego, Fundacji Enea

Współorganizator:
Parafia pw. św. Michała Archanioła w Połajewie

Patronat honorowy:

MARSZAŁEK WOJEWÓDZTWA WIELKOPOLSKIEGO MAREK WOŹNIAK

Współpraca:

Izabela i Ziemowit Surmela

Karczma Gę gę gę

Gorzelnia 505

wielkopolska. kultura u podstaw

GMINNY PUNKT KONSULTACYJNO - INFORMACYJNY PROGRAMU „CZYSTE POWIETRZE”

Mieszkańcy miasta Czarnków mogą uzyskać wsparcie w procesie wypełniania, sprawdzania, a także złożenia wniosku o dofinansowanie w ramach Programu Priorytetowego Czyste Powietrze. Do zadań należy m.in. udzielanie informacji o programie osobom zainteresowanym złożeniem wniosku o dofinansowanie, wsparcie wnioskodawców w zakresie przygotowania przedmiotowego wniosku, a także jego przyjęcie i przekazanie do WFOŚiGW.

Punkt Konsultacyjno - Informacyjny „Programu Czyste Powietrze” mieści się w Urzędzie Miasta Czarnków, Plac Wolności 6, czynny w godzinach pracy urzędu, tj. poniedziałek 7:30 - 17:00, wtorek - czwartek 7:30 - 15:30, piątek 7:30 - 15:00. Mieszkańcy chcący złożyć wniosek o dofinansowanie proszeni są o wcześniejsze ustalenie terminu wizyty pod nr tel. 67 255 23 26

Zachęcamy do bezpłatnego korzystania z usług Punktu Konsultacyjno - Informacyjnego.

czyste powietrze
zdrowy wybór

Twój wybór!

FERIE ZIMOWE Z OSIR-EM

Poniedziałek (17 stycznia) - Champions Bowling by Niku w Poznaniu

Wyjazd 9.00, pobyt 11.00-13.00, powrót około 15.00
Bilet: 15 zł
Obowiązuje obuwie halowe. W przypadku braku istnieje możliwość wypożyczenia na miejscu we własnym zakresie - 5 zł

Wtorek (18 stycznia) - Wyścigi łyżwiarskie

11.00-12.00
Miejsce: bieżnia - lodowisko, ul. Nowa 8

Środa (19 stycznia) - Lodowisko Aquapark i McDonald´s w Pile

Wyjazd 8.50, pobyt 10.00-12.00, powrót około 15.00
Bilet: 14 zł - ulgowy, 17 zł - normalny
Obowiązkowo każdy zabiera odzież zimową, czapkę i rękawiczki. W przypadku braku łyżew istnieje możliwość wypożyczenia na miejscu we własnym zakresie - 10 zł

Czwartek (20 stycznia) - Lepimy zimowy dom Eskimosów

11.00-12.00
Miejsce: boisko piłkarskie (dolna płyta), ul. Nowa 8

Piątek (21 stycznia) - Park Rozrywki Jump Extreme i McDonald´s w Pile

Wyjazd 9.50, pobyt 11.00-13.00, powrót około 15.00
Bilet: 27 zł - dzieci i młodzież ucząca się, 32 zł - dorośli
Obowiązkowo każdy zabiera skarpety antypoślizgowe. Możliwość kupna na miejscu we własnym zakresie - 7 zł

Poniedziałek (24 stycznia) - Champions Bowling by Niku w Poznaniu

Wyjazd 9.00, pobyt 11.00-13.00, powrót około 15.00
Bilet: 15 zł
Obowiązuje obuwie halowe. W przypadku braku istnieje możliwość wypożyczenia na miejscu we własnym zakresie - 5 zł

Wtorek (25 stycznia) - Zawody saneczkowe

11.00-12.00
Miejsce: stok saneczkowy, tzw. mała skocznia, Park Staszica

Środa (26 stycznia) - Lodowisko Aquapark i McDonald´s w Pile

Wyjazd 8.50, pobyt 10.00-12.00, powrót około 15.00
Bilet: 14 zł - ulgowy, 17 zł - normalny
Obowiązkowo każdy zabiera odzież zimową, czapkę i rękawiczki. W przypadku braku łyżew istnieje możliwość wypożyczenia na miejscu we własnym zakresie - 10 zł

Czwartek 27 stycznia 2022 - Lepimy zimowe bałwany, kulig

11.00-12.00
Miejsce: boisko piłkarskie (dolna płyta), ul. Nowa 8

Piątek 28 stycznia - Park Rozrywki Jump Extreme i McDonald´s w Pile

Wyjazd 9.50, pobyt 11.00-13.00, powrót około 15.00
Bilet: 27 zł - dzieci i młodzież ucząca się, 32 zł - dorośli
Obowiązkowo każdy zabiera skarpety antypoślizgowe. Możliwość kupna na miejscu we własnym zakresie - 7 zł

W związku z pandemią i nałożonymi obostrzeniami na obiektach, zmuszeni jesteśmy zbierać kopię unijnego certyfikatu lub zaświadczenie o szczepieniu, wynik testu i wyzdrowieniu. Ilość osób biorąca udział w wyjazdach uzależniona jest od limitów wyznaczonych na danym obiekcie (nie zależy od OSiR).

Realizacja imprez na lodzie i śniegu zależy od warunków atmosferycznych.

Przejazd i ubezpieczenie w trakcie wyjazdów jest bezpłatnie, zbieramy tylko opłaty na wstęp. Zbiórka uczestników 10 minut przed wyjazdem. Niepełnoletni uczestnicy muszą mieć zgodę rodziców bądź prawnych opiekunów na wyjazd. Dzieci poniżej 7 roku życia muszą być pod opieką osoby dorosłej lub pełnoletniej. Opiekun również pokrywa koszty wejścia na obiekty.

Organizator: OSiR Czarnków, ul. Nowa 8, 64-700 Czarnków
Zgłoszenia: tel. (67) 255-26-95, e-mail: osir@czarnkow.pl