Echa NADNOTECKIE

Nr 26/1314 ISSN 1231-711x INDEKS 370711 TYGODNIK POWIATOWY 28 czerwca 2022 CENA 2,50 PLN (5% VAT)

Noc Kupały - słowiańskie święto lata

W ostatnich latach dostrzec możemy ożywione zainteresowanie wczesnym średniowieczem. W telewizji sukcesy święcił serial „Wikingowie"; na Netfliksie obejrzeć można „Barbarzyńców". Niedawno w kinie zobaczyć można było film „Wiking". Muzycy, nawet popularni, jak występująca niedawno na Dniach Czarnkowa Cleo, chętnie sięgają po folkowe motywy. Coraz częściej odbywają się imprezy, w których historia odgrywa przewodnią rolę. W piątek, 24 czerwca, mieszkańcy Czarnkowa mogli wziąć udział w „Słowiańskiej Nocy Kupały".

Tradycyjne puszczanie wianków

Spotkanie z architekturą

Spacer z przewodnikiem ulicami Czarnkowa

czytaj str. 2

Jednogłośne absolutorium

Burmistrz Czarnkowa oceniony

czytaj str. 5

Nowy funkcjonariusz

Posterunkowy Jakub Wilk wkrótce w czarnkowskiej KPP

czytaj str. 12

Groźne pożary

Spaleniu uległo 2,37ha w Puszczy Noteckiej

czytaj str. 13

PRYWATNY GABINET
Czarnków, ul. T. Kościuszki 53
LOGOPEDA, NEUROLOGOPEDA,
TERAPEUTA AUTYZMU
Tel. 601 744 166
6.

GABINETY MEDYCZNE I STOMATOLOGICZNE
Pracownia rentgenowska wykonuje zdjęcia:
● ortopantomograficzne, ● tomografia stożkowa - 3D,
● cefalometryczne (boczne głowy w zwarciu).
K-MED
Zdjęcia zapisywane są na płytach CD - wymagane skierowanie.
Czas oczekiwania na zdjęcie to 5 MINUT od momentu wykonania.
ul. Garncarska 12, 64-500 Szamotuły, tel. 61-29-29-036, kom. 602-647-491
email: rejestracja@k-med.com.pl, zapytaj@artofsmile.pl, www.artofsmile.pl
4.

RYCHLIK
KAMIENIARSTWO
kamieniarski.net ● biuro@kamieniarski.net
● nowoczesne, tradycyjne modele nagrobków
● wykwalifikowana kadra pracowników
● stała ekspozycja nagrobków ● najlepszej jakości granit
● projektowanie 3D, wizualizacje ● raty 0%
Trzcianka, ul. Witosa 12, tel. 602 575 160
11.

HURTOWNIA
INSTALACYJNO-SANITARNA

PROMOCJA!
kocioł 25 KW pelet
Genesis Plus
17.550 zł
PROMOCJA!
kompakt WC z deską
Idol Koło
350 zł

Czarnków, ul. Rybaki 32 (na terenie stoczni), tel. 603 127 517
2.

PRYWATNY
Gabinet Lekarski
Ginekologiczno-Położniczy
lek. med.
Eugeniusz Zworecki
Specjalista Ginekologii i Położnictwa
Przyjmuje: 16.00 - 18.00
poniedziałek, czwartek, piątek
TRZCIANKA
UL. DĄBROWSKIEGO 53G
tel. 602 798 156
8.

WYROBY HUTNICZE
STAL-MET Sp. z o.o.
64-600 Oborniki, ul. Łukowska 6
- cięcie balch grubych w/na rysunkach do 30 mm
- transport
- dowóz gratis

tel./fax 61 29 64 602
kom. 795 148 743, 693 717 880
www.stal-met.22.pl, biuro@stalmetoborniki.pl
7.

Spotkanie z architekturą

We wtorek, 21 czerwca, odbyła się druga wycieczka z cyklu zatytuowanego „Śladami...". Tym razem biorący w niej udział poznali najciekawsze detale architektoniczne Czarnkowa.

Pracownicy Filii nr 1 Miejskiej Biblioteki Publicznej we współpracy z Karoliną Rążewską- Golik, kustoszką z Muzeum Ziemi Czarnkowskiej, po raz drugi zaprosili mieszkańców Czarnkowa na wycieczkę śladami historii miasta. Tematem pierwszej wyprawy było Powstanie Wielkopolskie. Biorący w niej udział uczestnicy poznali zarówno historie mieszkańców, którzy uczestniczyli w powstaniu, jak i ówczesny wygląd miasta. Tym razem organizatorzy zaprosili wszystkich chętnych na wspólny spacer śladami detali architektonicznych rozsianych po Czarnkowie.

Podczas spaceru obserwatorzy mieli okazję poznać historię nie tylko tych budynków, które mijają na co dzień spacerując po mieście, ale również tych nieco bardziej skrytych, rzadko spotkanych na swojej drodze. Zaplanowana wyprawa rozpoczęła się o godzinie 11.00 spotkaniem na placu wolności. W rolę przewodniczki wcieliła się Karolina Rążewska - Golik. Podobnie jak podczas pierwszej edycji śladami powstania, tak i teraz organizatorzy rozpoczęli od przywitania się ze wszystkimi zebranymi oraz podzielenia się ciekawostkami na temat Placu Wolności. Następnie wycieczkowicze udali się pod budynek kościoła pw. św. Marii Magdaleny. Zgodnie z tematem wycieczki przewodniczka opowiedziała zgromadzonym o charakterystycznych elementach budowli, które zachowały się po dziś dzień. Spacerowicze usłyszeli również legendę na temat podziemi kościoła. Według niej pod świątynią biegną tunele, które miały łączyć krypty z dawną siedzibą możnowładczej rodziny Czarnkowskich.

Uczestnicy wyprawy

Przed zabytkowym dworkiem Swinarskich

W dalszym etapie spotkania uczestnicy wraz z przewodniczką udali się na spacer ulicami Czarnkowa. Należy zaznaczyć, że stoi przy nich wiele ciekawych budynków, będących świadectwem minionych czasów. Wiele spośród nich jest nadal zamieszkana, a niektóre są już opuszczone. Pani Karolina stale zwracała uwagę na niezwykłe, niespotykane w dzisiejszej architekturze ele menty, które nadają charakteru dawnej zabudowie. Były to różnego rodzaju portale ozdabiające drzwi, rzeźby, pięknie wykończone okna. Kulminacyjnym elementem wycieczki było obejście budynku Starostwa Powiatowego w Czarnkowie. Budowla posiada wiele niezwykłych elementów, czyniących ją jednym z najbardziej reprezentacyjnych budynków miasta. Głównym powodem, dla którego miejsce to znalazło się na planie wycieczki był jednakże jedyny w Czarnkowie rzygacz. Jest to element architektoniczny umieszczony na końcu rynny tak, aby wystawał poza frontową część muru. Dzięki temu w czasie deszczu woda wypływa z niego imponującą kaskadą.

Spacer zakończył się tam, gdzie się rozpoczął, czyli na Placu Wolności, ale nie był to koniec atrakcji. Po wszystkim uczestnicy marszu zostali zaproszeni do Filii nr 2 Miejskiej Biblioteki na pyszną kawę i ciasto, gdzie mogli również zadawać pytania dotyczące tematu spotkania, a tych nie zabrakło.

JAKUB KAZRATH

Muzyczne popisy na zakończenie

20 czerwca br. odbyło się uroczyste pożegnanie starszaków z czarnkowskiego Przedszkola Miejskiego Nr 1 „Bajkowy Świat", które miało miejsce w sali kinowej Miejskiego Centrum Kultury w Czarnkowie.

Spotkanie rozpoczęło się od przemówienia dyrektora przedszkola Katarzyny Just, która podziękowała za współpracę wszystkim osobom zaangażowanym w życie placówki oraz złożyła życzyła absolwentom w imieniu swoim i pracowników administracji. Następnie zgromadzeni mogli obejrzeć specjalnie przygotowany na tę okoliczność program artystyczny, który rozpoczął się od tradycyjnego poloneza. Rodzice nie kryli wzruszenia i mocno dopingowali pokaz swoich pociech. Potem na scenie było już tylko bardziej śpiewająco, kolorowo i tańcząco. Dzieci prezentowały swoje umiejętności zdobyte przez cztery lata pobytu w przedszkolu. Należy zaznaczyć, że przygotowanie uroczystości wiązało się z ogromnym nakładem pracy zarówno najmłodszych, jak i nauczycieli, co docenili zaproszeni goście racząc występujących gromkimi brawami.

Dyrektor przedszkola wita przybyłych

Po części artystycznej przyszedł czas na część oficjalną. Każdy absolwent otrzymał biret i dyplom ukończenia przedszkola oraz upominki zakupione przez Radę Rodziców. Akademię zaszczycił swoją obecnością burmistrz miasta Czarnków Andrzej Tadla, który skierował kilka cennych słów do przedszkolaków i ich rodziców. Na koniec, przyszedł moment wyciskający łzy zarówno u milusińskich, jak i dorosłych, czyli podziękowania za opiekę, wychowanie, nauczanie i wspólnie spędzony czas. Były kwiaty, upominki i mnóstwo uścisków. Dziękowały nie tylko dzieci i ich rodzice, ale również dyrekcja przedszkola z pracownikami „za zaufanie i powierzenie swoich pociech".

Kolejni absolwenci opuścili progi budynku, aby po wakacjach rozpocząć naukę w szkole. Dyrektor oraz wszyscy pracownicy przedszkola jeszcze raz życzą dzieciom wielu sukcesów i bezpiecznych, radosnych wakacji. Jednocześnie dziękują dyrektorowi MCK w Czarnkowie Janowi Pertkowi za udostępnienie sali, Pawłowi Zajda i Ryszardowi Woźniakowskiemu za oprawę muzyczną, Karolinie Mikołajczak właścicielce firmy KAR - MOT za pomoc w przewiezieniu sprzętu i dekoracji oraz Radzie Rodziców za upominki.

MICHALINA KUCHTA

Było odświętnie i uroczyście

„Nowe Miasto” nagrodzone

Gmina Wieleń wśród wyróżnionych w konkursie na „Najlepiej zagospodarowaną przestrzeń publiczną w Wielkopolsce”.

W dniu 23 czerwca br. w Poznaniu miały miejsce obchody XIV Dnia Urbanisty. Uroczystość była okazją do wręczenia nagród i wyróżnień w XI edycji konkursu organizowanego przez Towarzystwo Urbanistów Polskich Oddział w Poznaniu na „Najlepiej zagospodarowaną przestrzeń publiczną w Wielkopolsce”. Przedsięwzięcie zostało objęte patronatem Marszałka Województwa Wielkopolskiego.

Gmina Wieleń została uhonorowana wyróżnieniem za realizację zadania pod nazwą „Nowe Miasto NA NOWO”. W uzasadnieniu podkreślono wielofunkcyjność zagospodarowanej przestrzeni publicznej, estetykę wykonanych obiektów oraz zachowanie w rewitalizowanej przestrzeni starodrzewa. Należy podkreślić, że to już kolejne wyróżnienie dla „Nowego Miasta” w Wieleniu za zagospodarowaną przestrzeń publiczną. Rynek, Nowe Miasto w Wieleniu zdobył Nagrodę European Property Awards, 2021 - 2022.

Samorząd Gminy Wieleń podczas uroczystości reprezentował Jan Graczyk - zastępca burmistrza Wielenia. Wśród wyróżnionych oraz nagrodzonych znalazły się ponadto: gmina Jarocin (Grand Prix), miasto Poznań, gmina Mosina, gmina Krobia, miasto Leszno.

RADOSŁAW JANECKI
Kierownik Referatu Techniczno - Inwestycyjnego
UM Wieleń

Poznańskie Dni Urbanisty

Razem od 50 lat

Jubileusz „złotych godów” był doskonałą okazją do uhonorowania 17 par „Medalem Za Długoletnie Pożycie Małżeńskie”. Tegoroczna uroczystość odbyła się 15 czerwca br. roku w Zajeździe Meteor w Lubaszu, gdzie odznaczono pary małżeńskie, które zawarły związek małżeński w 1971 roku.

Nie zapomniano o pamiątkowej fotografii na zakończenie uroczystości

W tegorocznym spotkaniu wzięło udział 16 par małżeńskich z terenu gminy Lubasz. Natomiast para, która nie mogła przybyć otrzymała swoje medale oraz gratulacje w późniejszym terminie. Środową uroczystość zaszczycili swoją obecnością wójt gminy Lubasz Marcin Filoda, kierownik urzędu stanu cywilnego Magdalena Słodowa oraz inspektor ds. ewidencji ludności i dowodów osobistych Kinga Wenderlich, którzy wręczali przybyłym okolicznościowe medale i listy gratulacyjne wraz z kwiatami. Honorowe odznaczenia otrzymali: Krystyna i Henryk Bednarek, Halina i Stefan Błażyńscy, Wiesława i Józef Duda, Maria i Józef Garstka, Stefania i Tadeusz Jarosz, Wanda i Józef Łukszo, Urszula i Witold Madry, Romualda i Kazimierz Ozorkiewicz, Krystyna i Jan Oborscy, Marianna i Paweł Piotr, Anna i Marek Przytulscy, Halina i Sta nisław Ratajczak, Teresa i Jerzy Sobota, Krystyna i Zdzisław Stróżyńscy, Krystyna i Edmund Śmigiel ,Krystyna i Bronisław Tonak, Krystyna i Ryszard Wicher. Złoty jubileusz urozmaicił niezwykłą oprawą muzyczną Sławomir Magdziarz, artysta z gminy Lubasz. Swoje gratulacje zebranym parom złożyli także pracownicy USC Lubasz: „Wszystkim parom małżeńskim jeszcze raz serdecznie gratulujemy wspaniałej rocznicy ślubu oraz życzymy długich i pogodnych lat życia w dobrym zdrowiu i szczęściu, w poczuciu zasłużonego zadowolenia z owoców pracowitego życia oraz niegasnącej miłości i wzajemnej opiekuńczości.”

MAGDALENA SŁODOWA
Kierownik USC Lubasz

Fotografia to sztuka

Współcześnie fotografowanie stało się tak powszechnym zjawiskiem, że niemal na każdym kroku robi się zdjęcia i dokumentuje codzienne życie. Media społecznościowe sprawiły, że coraz więcej osób zaczyna swoją przygodę z fotografią, a granica między amatorami, a zawodowcami staje się bardziej płynna. W pewnych warunkach, dobre zdjęcie można wykonać, bez posiadania profesjonalnego i drogiego sprzętu, nawet telefonem komórkowym.

Galeria Pięciu zgromadziła liczne grono miłośników

Młodzi pasjonaci fotografii z opiekunem

O tym wszystkim, można było dowiedzieć się i naocznie sprawdzić w „Galerii Pięciu” Czarnkowskiego Domu Kultury, 20 czerwca br., podczas otwarcia wernisażu uczestników warsztatów fotograficznych. Grupa młodzieży pod czujnym okiem instruktora Arkadiusza Kościelskiego spotykała się od roku, co wtorek w pracowni medialnej CzDK, aby dowiedzieć się jak prawidłowo robić zdjęcia. Miłośnicy fotografii tj. Nadia Girus, Szymon Kościelski, Michalina Kurkiewicz, Gaja Michalska, Tymoteusz Mróz, Julia Sadowska, Adam Wylegała zapoznali się również z podstawowymi zasadami fotografowania, kompozycją obrazu, prawidłową ekspozycją, a przede wszystkim z umiejętnością patrzenia obiektywem. Efekty ich nauki i pracy można było obejrzeć podczas poniedziałkowej wystawy. Nie od dziś wiadomo bowiem, że aby rozwijać się w danym kierunku potrzebna jest ciągła edukacja, samodoskonalenie się oraz eksperymentowanie. Ważne jest żeby oprócz zdobywania nowej wiedzy i szlifowania starej podejść do fotografii z otwartą głową aby uzyskać doskonały efekt.

Warto dodać, iż wystawa jest również efektem realizacji projektu grantowego „Konwersja cyfrowa domów kultury” dofinansowanego z Funduszy Europejskich, którego operatorem jest Narodowe Centrum Kultury. W ramach tego projektu zakupiony został m.in. sprzęt fotograficzny wraz z akcesoriami i odpowiednim oprogramowaniem, który wykorzystują uczestnicy zajęć doskonaląc swoje fotograficzne pasje.

red

Okiem podróżnika i przyrodnika

Dereń świdwa

Rodzaj dereń liczy sobie około 45 gatunków krzewów i drzew, a nawet dwa gatunki bylin, które są szeroko rozprzestrzenione w umiarkowanych rejonach północnej półkuli. W Polsce występują dwa gatunki: dereń świdwa (dzisiaj opisywany) oraz dereń właściwy zwany również jadalnym. Pozwolę sobie wspomnieć, że niegdyś w okolicach Kołobrzegu występował jeszcze dereń szwecki, który na terenie kraju uznany jest za wymarły.

Krzew derenia świdwy

Dereń świdwa (Cornus sanguinea) należy do grupy najbardziej rozpoznawalnych i najczęściej występujących krzewów zarówno w Polsce, jak i na terenie powiatu czarnkowsko-trzcianeckiego. Krzew, rzadziej drzewko, dorasta od 2 do 5m wysokości. Pędy ma prętowate, zielonawe a od strony nasłonecznionej ciemnoczerwone. Pąki są ustawione naprzeciwległe, na trzoneczkach wydłużone, przylegające, pozornie bezłuskie. Liście tego derenia są szerokoeliptyczne o długości 4-8cm, całobrzegie, z 3 do 5 porami łuskowatych nerwów bocznych. Z obydwu stron zielone i równomiernie słabo owłosione, jesienią przebarwiają się na czerwono. Kwiatostan to podbaldach na szczycie ulistnionego pędu. Kwiaty ma białe, czterokrotne, płytki długości 4 do 7mm. Owocami są kuliste, pestkowce średnicy około 6mm, barwy od czerwono do granatowoczarnych, same szypułki owoców czerwone. Świdwa kwitnie od maja do lipca, ale na naszym terenie prawie zawsze w lipcu. Gatunek ten występuje w całej Polsce, ale na północy rzadziej. Siedliskiem są gleby od suchych do wilgotnych, eutroficzne o odczynie obojętnym do zasadowego. Spotykamy go w lasach łęgowych i nadrzecznym łęgu topolowym, ciepłolubnych buczynach, lasach klonowo - lipowych i świetlistych dąbrowach.

Owocujący krzew

Na siedliskach zasadowych rośnie w ciepłolubnych, krzewiastych zaroślach, należących do dynamicznego kręgu ciepłolubnych dąbrów i grądów. Na naszym terenie dereń spotkać można np. przy drodze z Dębego do Goraja, gdzie wraz z innymi roślinami tworzy charakterystyczny zbiór krzewów.

SŁAWOMIR ŁAPAWA

Świętojańskie ziele (2)

czyli dziurawiec zwyczajny to piękna krótkowieczna bylina, o słonecznych kwiatach zakwitających na dzień Świętego Jana – 24 czerwca. W moim dzieciństwie był bardzo popularnym kwiatem na słonecznych leśnych polanach, spotykałam go także przy drogach, na łąkach, ugorach, na miedzach. Obecnie trudno go spotkać w stanie dzikim, więc warto uprawiać dla pozyskania leczniczych i dekoracyjnych kwiatów.

Dziurawiec zwyczajny, nazywany często lekarskim, to roślina łatwa w uprawie, a właściwie samo uprawiająca się, ale lubi słoneczne miejsca i niechętnie rośnie, a czasem nawet ginie na wyznaczonych poletkach, o czym przekonałam się w swoim ogrodzie, więc od lat pozwalam jej na „wolność". Rośnie w kilkunastu miejscach, a nadmiarem sadzonek obdarowuję znajomych. Uważam, że świętojańskie ziele, roślina o wielu zaletach, powinna rosnąć w każdym ogrodzie i na każdej działce.

Paracelsus - szwajcarski lekarz i przyrodnik – w 1525 roku w swoim „Zielniku" nazwał dziurawiec „Zielem na nerwy", i... miał rację. Badania naukowe trwające od ponad 30 lat nad skutecznością dziurawca w leczeniu depresji potwierdziły wiedzę Paracelsusa. Okazało się, że „dziurawiec jest tak samo skuteczny jak leki przeciwdepresyjne, ale dla organizmu jest korzystniejszy, bo leczy przyczyny i nie ma działań niepożądanych. Oczywiście należy właściwie dawkować i pamiętać, o zwiększonej wrażliwości skóry na promieniowanie słoneczne".

„Dziurawiec niegdyś był popularny jako środek żółciopędny i przeciwbiegunkowy przywracający równowagę w przewodzie pokarmowym. Obecnie

Balsam na oleju rycynowym i kwiatach: dziurawca, Maruny i szałwii

mianę materii. Działanie jest odczuwalne po dłuższym i regularnym zażywaniu preparatów z dziurawca." - „Medycyna dawna i współczesna" - dr Henryk Różański (fitoterapeuta).

Dziurawcowe leki zalecane przez doktora Różańskiego to: nalewki, oleje, napary. Do domowej apteczki warto przygotować kilka zapasów, oczywiście jeżeli mamy możliwość pozyskania dobrego surowca.

Zebrane w słoneczne przedpołudnie rozkwitające kwiaty dziurawca rozdrobnić, wsypać do słoja i zalać alkoholem ok. 65-70% (Różański), lub ok.50% (inni zielarze). Proporcja: jedna część kwiatów i cztery części alkoholu, słoik zamknąć i postawić w ciemnym miejscu do wyekstrahowania (przeniesienia do alkoholu) leczniczych składników, ale należy 2-3 razy w tygodniu potrząść słojem. Po miesiącu, może być dłużej, przecedzić i przelać do ciemnej butelki. Zażywać po kilka kropli rozcieńczonych z wodą. W podobny sposób możemy zrobić nalewkę na winie – macerując kwiaty dziurawca w winie wytrawnym.

Kolejnym lekiem, do domowej apteczki, zalecanym przez doktora Różańskiego jest olej dziurawcowy. Przygotowanie: „świeże kwiaty dziurawca rozdrobnić i zwilżyć spirytusem, a po kilkunastu minutach zalać ciepłym, ale nie gorącym olejem słonecznikowym albo lnianym, migdałowym, czy ostropestowym w proporcji 1 część kwiatów + 1 część oleju i odstawić do maceracji na 3-4 tygodnie, a otrzymamy cenny wyciąg olejowy bogaty w lecznicze składniki. Olej dziurawcowy działa przeciwzapalnie na skórę, antyseptycznie i gojąco. Niestety zwiększa też wrażliwość na promienie słoneczne, dlatego trzeba zachować odpowiednią ostrożność. Podany doustnie wybitnie wzmaga wydzielanie żółci, pobudza przemianę materii, znosi stany znużenia i depresji. Poprawia wydajność intelektualną. Można go zażywać równocześnie z miłorzębem. Łagodzi objawy trądziku. Jest wskazany przy zmęczeniu w przebiegu chorób zakaźnych i w okresie rekonwalescencji. Olej dziurawcowy można zażywać po 1-2 łyżeczki dziennie. Efekty zażywania są widoczne po około 2-3 tygodniach. Olej dziurawcowy obniża dodatkowo poziom cholesterolu i cukru we krwi. W leczeniu chorób skóry (odleżyny, liszaje, łuszczyca, oparzenia, owrzodzenia) można go mieszać z tranem, olejem rokitnikowym, wyciągiem olejowym z żywokostu lub pokrzywy." - „Medycyna dawna i współczesna" - dr Henryk Różański (współczesny fitoterapeuta).

Kilka dni temu, gdy robiłam zakupy w markecie podszedł do mnie starszy pan - powiedział, że rano przeczytał w „Echach" mój najnowszy artykuł o dziurawcu i poprosił o przepis na dziurawcowy olej, o którym kiedyś słyszał, a który może złagodzi dolegliwości jego kolan, bo maści apteczne mu nie pomagają. Olej na dolegliwości stawowe, nazywany przez mojego dziadka balsamem świętojańskim, poznałam już w dzieciństwie, gdy zbierałam kwiaty na jego przygotowywanie. Zrobienie go nie jest trudne – rozkwitające kwiaty dziurawca (3-4 garście) zebrane w słoneczne przedpołudnie należy rozdrobnić, wsypać do słoja i pokropić spirytusem, który przyspieszy uwolnienie substancji bioaktywnych z kwiatów do oleju. Po kilkunastu minutach kwiaty zalać olejem rycynowym, słoik zamknąć i postawić na słoneczny parapet na tydzień, a następnie do ciemnego pomieszczenia na 2-3 tygodnie. Po tym czasie macerat, który przybierze kolor czerwono-brązowy, przecedzić, przelać do butelki i przechowywać w ciemnym i chłodnym miejscu. Gdy dziurawcowy olej, zwłaszcza przemacerowany na oleju tłoczonym na zimno, chcemy przechowywać kilka miesięcy, to do butelki wlać 1-2 łyżki spirytusu, jako konserwant. Do kwiatów dziurawca możemy (dla wzmocnienia właściwości) dodać kwiaty żywokostu, Maruny, szałwii muszkatołowej albo lekarskiej. Ja przemacerowany olej kwiatowy wzmacniam i konserwuję nalewką propolisową, i taki specyfik nazywam balsamem świętojańskim. Kwiatowo-ziołowo-propolisowy specyfik wykazuje dużą skuteczność w dolegliwościach stawowych, bólach kręgosłupa, stłuczeniach. Należy masować 2-3 razy dziennie przy większych bólach, a jeżeli masujemy raz dziennie to najlepiej wieczorem.

Medycyna ludowa, jak również współcześni fitoterapeuci zalecają samodzielnie przygotować ziołowe specyfiki (nalewki, maceraty, susze), bo: „napełnione pozytywną energią sporządzającego są wartościowsze od kupionych".

MARIA SKRZECZKOWSKA
ogrodnik hobbysta

Jednogłośne absolutorium dla burmistrza

Podczas czerwcowej sesji Rady Miasta Czarnków, wysłuchano sprawozdań budżetowych za ubiegły rok. W efekcie przedstawionych analiz finansowych i rzeczowych, radni pozytywnie zaopiniowali działania burmistrza Andrzeja Tadli w 2021 roku. Głosowanie pokazało, że współpraca najważniejszych organów władzy miasta, układa się bardzo dobrze.

Najważniejszą sesję w roku, otworzyło przedstawienie raportu o stanie Gminy Miasta Czarnków w 2021. roku przez burmistrza Andrzeja Tadlę. Wielostronicowy dokument zaprezentowany został w najdrobniejszych szczegółach. Przytoczenie choćby części ze względów technicznych, choć byłoby ciekawe, jest niemożliwy. Przedstawiamy zatem najciekawsze i najistotniejsze.

Uwarunkowania

Jak informował burmistrz: „Raport jest sprawozdaniem z realizacji inwestycji, programów, polityk, strategii, uchwał przyjętych przez Radę Miasta oraz informacją o stanie nieruchomości, gospodarki przestrzennej, edukacji, pomocy społecznej, bezpieczeństwie, a także innych działaniach podejmowanych na rzecz naszego miasta w 2021 roku. Dokument ten, to także zapis szczególnego okresu dla samorządu, okresu pracy w dobie wielkiej niepewności w obliczu pandemii Covid - 19. Pomimo reżimu sanitarnego i nałożonych obostrzeń pracowaliśmy realizując przyjęte plany i strategie dopasowując się jednocześnie do nowych wyzwań narzuconych nam w tym trudnym czasie. Zmagając się z epidemią podjęliśmy, często dzięki wspólnej energii mieszkańców i wolontariuszy, dziesiątki dodatkowych działań pokonując wiele sytuacji kryzysowych”.

Statystyki

Przy okazji prezentacji raportu, warto przyjrzeć się aktualnym statystykom naszego miasta: powierzchnia 10,2 km2; liczba mieszkańców 10 163 (spadek o 156 osób); przyrost naturalny minus 75; liczba osób bezrobotnych w grudniu 2021 roku wynosiła 97 osób; zarejestrowano 842 podmioty gospodarcze; złożono 371 wniosków dotyczących zmian we wpisach, a 52 podmioty rozpoczęły działalność, 35 podmiotów zakończyło działalność. Liczby pokazują, że Czarnków jest miastem aktywnym gospodarczo. Niestety ze spadkiem liczby mieszkańców.

Finanse

Dochody ogółem za 2021 rok zostały zrealizowane w 97,6% i są na lepszym poziomie niż w 2020 roku. Porównanie dochodów rok do roku, przedstawia się następująco: wykonanie dochodów ogółem jest na lepszym poziomie o 3,6 %; dochody bieżące lepsze o 8,6 %; dochody z podatków i opłat lepsze o 10 %; udziały w podatkach stanowiące dochody z budżetu Państwa są wykonano lepiej aż o 11%; subwencja oświatowa wzrosła o 4,3 %; dotacje na podstawie porozumień wyższe o 22,7 %. Poziom osiągniętych dochodów jest wyższy od planowanego o 2.268.492. Są także i minusy: z uwagi na brak dofinansowania inwestycji z Funduszy UE, dochody majątkowe wykonano na poziomie znacznie niższym od poprzedniego roku. Spadek dotyczy także dotacji na realizację zadań rządowych oraz dotacji na zadania własne.

Inwestycje

Wykonano dokumentację projektową na przebudowę ul. Sikorskiego, ul. Poznańskiej i ul. Chodzieskiej w Czarnkowie - etap II i III z uwzględnieniem przebudowy ścieżek rowerowych. Ukończono też dokumentację projektową przebudowy fragmentu rowu melioracyjnego w obrębie ścieżki rowerowej nad Notecią w Czarnkowie.

Ekologia

Zachęcamy do dbania o środowisko. Wprowadzony przez gminę system odbioru odpadów komunalnych umożliwia wszystkim mieszkańcom selektywną zbiórkę odpadów komunalnych. Na bieżąco Zespół ds. Ochrony Środowiska i Gospodarki Odpadami przy współpracy z MZK sp. z o.o. stwarza optymalne warunki do segregowania odpadów, edukuje mieszkańców i prowadzi kontrole w zakresie ich prawidłowej zbiórki. Wszystkie te działania mają na celu zmniejszenie ilości zebranych zmieszanych odpadów komunalnych, zwiększenie poziomu recyklingu/odzysku odpadów, zwiększenie ilości zebranych odpadów problemowych i niebezpiecznych, minimalizacja składowanych odpadów. Wydatki poniesione na obsługę systemu gospodarki odpadami komunalnymi w mieście wyniosły 2,6 mln zł. Wpływy z tytułu opłat za odbiór i za gospodarowanie odpadami wyniosły 2,5 mln zł. Brakujące środki pokryte zostały ze środków własnych.

Szansa na kolej

Opracowano w terminie konieczną dokumentację. Wartość inwestycji została określona na kwotę przekraczającą 600 mln zł. Urząd Marszałkowski pokrywa 50% kwoty wkładu, drugie 50 % pozostałe samorządy biorące udział w porozumieniu. Dla Gminy Miasta Czarnków wkład ten wynosi 5.8 mln w okresie 4 lat. Na dzień sporządzania niniejszej informacji wiemy już, że została podjęta decyzja o zwiększeniu o 100 % środków na program Kolej + do 11 miliardów złotych, a „nasz” projekt uzyskał pozytywną ocenę PKP PLK i został zakwalifikowany do dofinansowania po zwiększeniu środków w budżecie państwa.

Kultura

O życie kulturalne mieszkańców miasta dba Miejskie Centrum Kultury. Ubiegły rok był naznaczony pandemią i z tego powodu niezwykle trudny dla tego typu działalności. Wiele zaplanowanych imprez nie mogło się odbyć. Na uwagę zasługuje jednak fakt podjęcia inicjatyw zastępczych, takich jak np. trafnie nazwana, „Kulturalna szczepionka”, pozwalająca na spotkania w reżimie sanitarnym. Od wiosny realizowano występy gwiazd, m.in.: Pawła Domagały, kabaretu Nowaki, Teatru Snów, Zenona Laskowika i na zakończenie sezonu Alicji Majewskiej z Włodzimierzem Korczem. Do historii przejdzie też z pewnością Do-Re-Michałowy, koncert poświęcony niezapomnianemu dyrygentowi i przyjacielowi młodzieży, śp. Michałowi Górznemu.

Zasłużone kwiaty i gratulacje

Komentarze:

Barbara Lipska
Przewodnicząca RM

Radni w kolejnym już roku udzielili wotum zaufana Burmistrzowi Miasta Czarnków. To cieszy, bo oznacza, że działania gospodarza Czarnkowa są właściwe i podejmowane racjonalnie. Obszerny dokument - Raport o stanie Gminy Miasta Czarnków za 2021 rok, przedstawiony radnym przez burmistrza zawierał wszelkie istotne informacje, wielkości wydatkowanych środków na zadania statutowe, dane z całorocznych działań i pracy Urzędu Miasta i podległym mu jednostkom oraz stopień realizacji programów i uchwał podjętych przez RM. Pamiętajmy, że był to rok w jakimś stopniu jeszcze naznaczony ograniczeniami w gospodarce, związanymi z pandemią koronawirusa, a więc i również ograniczeniami finansowymi samorządów, więc tym bardziej radni docenili wysiłki czynione przez burmistrza.

Skarbnik miasta zreferował radzie sprawozdanie finansowe i sprawozdanie z wykonania budżetu wraz z informacją o stanie mienia komunalnego jednostki oraz przestawił uchwałę Składu Orzekającego RIO w Poznaniu o wymienionych wyżej sprawozdaniach. Ogólnie w 2021 roku poziom dochodów był wyższy niż w roku 2020 o 2.268.493 zł. Również dochody z samych podatków były lepsze niż w roku poprzedzającym. Niestety, wiele czynników negatywnych spowodowało, że znacznie spadły dochody majątkowe i co się z tym wiąże, nastąpił również spadek wydatków majątkowych. Miało to znaczny wpływ na realizację inwestycji. Wydatki ogólnie za 2021 rok były wyższe lub w niektórych działach zbliżone do wydatków w roku 2020. Znaczącymi wydatkami w budżecie miasta Czarnkowa w 2021 roku były wydatki na oświatę i pomoc społeczną. Wyrazem poparcia Rady Miasta Czarnków dla działań podejmowanych przez burmistrza oraz oceną realizacji budżetu za rok 2021 było udzielenie mu absolutorium.

Jacek Kowalski
Przewodniczący Komisji Rewizyjnej

Przez cały ubiegły rok działalność burmistrza Andrzeja Tadli była dobra. Środki finansowe były dysponowane odpowiednio do potrzeb miasta i założeń budżetowych, a także z uchwałami Rady Miasta. Komisja Rewizyjna dokonując oceny, trzymała się odpowiednich procedur w tym wyników kontroli wydatków. Napisana do Regionalnej Izby Obrachunkowej opinia została potwierdzona. Nie było przeciwwskazań do udzielenia absolutorium. Stąd dzisiejsza, pozytywna ocena pracy burmistrza.

Mariusz Tadeuszak
Skarbnik

Patrząc na cyfry sprawozdania finansowego za 2021 rok, widzimy że był to rok bardzo dobry. Cechowała go niestety duża niepewność. Dotyczyła ona głównie dochodów. Mieliśmy poważne obawy czy uda się je zrealizować według założonego planu. W sferze wydatków sytuacja jest inna. Zaplanowane wydatki są niezmienne z tendencją do wzrostu. Tutaj rodził się problem polegający na spadku dochodów i wzroście kosztów. Stagnacja dochodów spowodowana była przez sytuację covidową. Wiele firm zawieszało działalność i podatki nie wpływały w zaplanowanej wielkości. Mimo tych trudności, udało się dochody zrealizować w stopniu zadowalającym. Na spore trudności napotkała sfera inwestycji, wiele z nich wstrzymano. Wykonaliśmy je za zaledwie 4 mln, podczas gdy w tym roku inwestujemy na poziomie 18.mln. W efekcie bilansu wpływów, wydatków oraz inwestycji, zanotowaliśmy nadwyżkę finansową, która zostanie wykorzystana w obecnym roku. To bardzo pozytywny prognostyk.

PIOTR KEIL

Święto patrona

15 czerwca Szkoła Podstawowa im. Polonii Amerykańskiej w Gulczu obchodziła święto swojego patrona. Słoneczny dzień rozpoczęto mszą świętą w kościele pw. św. ap. Piotra i Pawła w Gulczu. Następnie uczniowie, nauczyciele oraz zaproszeni goście udali się do sali gimnastycznej.

Część artystyczna uroczystości

Najmłodsi uczniowie w oczekiwaniu na swój występ

Podczas uroczystości wspominano zeszłoroczną jubileuszową, dziesiątą rocznicę nadania szkole imienia, której z powodu pandemii nie można było uczcić w szerszym gronie. Z tej okazji uczniowie wraz z nauczycielami nagrali kilka filmów, do obejrzenia których zaprosiły uczennice klasy VII. Święto szkoły to również dobra okazja, aby pochwalić się realizowanymi wspólnie z siostrzaną szkołą Almond Bancroft projektami. Owocną współpracę zapoczątkowali: śp. Mae Kobishop wraz z braćmi Ronaldem, Williamem, Edwardem, Jeromem i Delbertem oraz Andrey Somers z mężem Josefem i całą rodziną. Wszyscy zebrani mogli wysłuchać także gratulacji płynących z ust przedstawicieli władz miasta Stevens Point, a w szczególności burmistrza Mike'a Wizy, który posiada polskie korzenie. Podczas części artystycznej uczniowie wcielili się w role znanych emigrantów, których role doskonale odegrali zarówno w języku polskim, jak i angielskim. Podczas uroczystości uczniowie chcieli zwrócić uwagę na dramatyczną sytuację naszych sąsiadów zza wschodniej granicy. Aby oddać hołd poległym jedna z uczennic wykonała taniec do utworu „Sofija" - tegorocznego zwycięzcy konkursu „Eurowizja". Na znak integracji i wsparcia najstarsi uczniowie szkoły wykonali bardzo dobrze wszystkim znany taniec „Belgijkę". Relację z wydarzenia obejrzeć można na stronie internetowej szkoły.

J. GÓRZNA

„Po kwiat paproci"

Rozpoczynać wakacje można na różne sposoby. Wyjazdem nad morze lub w góry, wizytą na basenie czy odwiedzinami u babci i dziadka. W naszym mieście można było także dopingować Noteci Czarnków podczas ostatniego meczu sezonu, który pieczętował awans do IV ligi. Ale był jeszcze jeden sposób powitania wakacji - rajd rowerowy „Po kwiat paproci".

Na trasie

Pomysł na szukanie tego kwiatu pojawił się wśród propozycji rowerowych czarnkowskiej Rowerowej Sekcji Turystycznej już kilka lat temu, a nadzieja na jego odszukanie jest ciągle żywa i corocznie podtrzymywana! W wierzeniach słowiańskich kwiat paproci to mityczny i legendarny kwiat mający zakwitać raz w roku, w czasie przesilenia letniego, podczas najkrótszej nocy w roku (21 - 22 czerwca). Znalazcy zapewniać miał bogactwo i dostatek, przez co jego poszukiwania stały się stałym elementem obchodów słowiańskiego Święta Kupały. Niestety podczas tegorocznego wyjazdu ponownie nie udało się go poszukać, więc zapewne czarnkowscy rowerzyści wyruszą za rok z nadzieją na jego odnalezienie. Mimo niepowodzenia związanego z kwiatem paproci 16. edycja tego rajdu była bardzo udana i to z kilku powodów. Po pierwsze uczestnikom towarzyszyła przepiękna, letnia pogoda, po drugie trasa wiodła w większości leśnymi drogami i duktami, które swoim cieniem chroniły przed upałem, wiatrem i palącym słońcem, i wreszcie po trzecie o ciekawy przebieg wycieczki zadbał patron tego wyjazdu, czyli Nadleśnictwo Sarbia. Na początku trasy, która wiodła przez Osuch do Sarbi, zostało zorganizowane krótkie spotkanie przy leśnym paśniku, gdzie uczestnicy wysłuchali krótkiej prelekcji o dokarmianiu zwierząt. Wiele ciekawych informacji i wiadomości na ten temat przekazała rowerzystom przedstawicielka Nadleśnictwa Maria Spychała. Potem grupa pokonał niedługi, ale uciążliwy fragment drogi wśród łąk i pól, by zameldować się przy siedzibie Nadleśnictwa Sarbia. Tam przyszedł czas na kolejne ciekawe spotkanie. Nadleśnictwo Sarbia posiada system ochrony przeciwpożarowej składający się z Punktu Alarmowo - Dyspozycyjnego prowadzącego w okresie zagrożenia pożarowego całodzienną obserwację terenów leśnych przez system 2 kamer telewizji przemysłowej w jakości HD. Pierwsza wieża z kamerą znajduje się przy leśniczówce Drzązgowo, natomiast druga przy siedzibie Nadleśnictwa. Obraz z obydwu kamer pokrywa całość terenu pozwalając na szybką ocenę sytuacji pożarowej i ewentualne działania prewencyjne. Wizyta w takim miejscu uświadomiła wszystkim jak ważne i odpowiedzialne powinno być korzystanie z lasu i dbanie o prawidłowe zachowanie podczas pobytu w nim. Wizytę w siedzibie Nadleśnictwa zakończył wspólny posiłek i losowanie nagród. O pyszną zupę i turystyczne upominki zadbał gospodarz spotkania. Droga powrotna wiodła leśnymi drogami w kierunku Gębic, a dalej przez Brzeźno do Czarnkowa. Tuż przed godziną 13.00 uczestnicy XVI Rajdu Rowerowego „Po kwiat paproci" dotarli do Czarnkowa notując na licznikach 25 przejechanych kilometrów.

Tradycyjnie wspólna fotografia na półmetku

PAWEŁ ZAJDA

Wieleń - Lazdijai

Polsko - litewskie partnerstwo międzynarodowe Wieleń - Lazdijai ma już prawie trzy lata. W dniach 3 - 4 czerwca 2022 roku delegacja z Wielenia brała udział w Święcie „Fiesta Pogranicza 2022" na Litwie.

Gminę Wieleń w Lazdijai reprezentowali: pracownicy Urzędu Miejskiego w Wieleniu, Hanna Forbrich, st. ds. współpracy ze społeczeństwem, Radosław Janecki, kierownik Referatu Techniczno - Inwestycyjnego oraz Marek Doczekalski, wiceprzewodniczący Rady Miejskiej w Wieleniu. „Jest mi niezmiernie miło być z Państwem w tym ważnym międzynarodowym sojuszu współpracy. Mam zaszczyt w imieniu burmistrza Wielenia Elżbiety Rybarczyk, przekazać naszym partnerom i przyjaciołom z rejonu Lazdijai - najserdeczniejsze pozdrowienia i życzenia od wszystkich mieszkańców Wielenia, prosto z serca Puszczy Noteckiej. Urokliwej krainy w Polsce, obfitującej w lasy, jeziora i rzeki, gdzie żyją i pracują mieszkańcy gospodarnego regionu - Wielkopolska."- mówiła Hanna Forbrich podczas oficjalnego wystąpienia na Litwie.

Podczas uroczystości przekazane zostały informacje o aktualnie realizowanych inwestycjach, m.in. o największym projekcie unijnym (wartości: 25,7 mln zł) – „Rewitalizacja Wielenia szansą rozwoju Gminy", współfinansowanym w 85% ze środków Wielkopolskiego Regionalnego Programu Operacyjnego na lata 2014 - 2020. Miejsca objęte projektem to: oddane do użytku Targowisko Miejskie i plac Nowe Miasto NA NOWO (2020 r.); budowane Bulwary Nadnoteckie w Wieleniu, Przystanek Edukacja i Mediateka. W tym roku inwestycje te zostaną oddane do użytku. W imieniu samorządu gminy Wieleń, reprezentowanego przez burmistrz Wielenia Elżbietę Rybarczyk, zaproszono mer rejonu Lazdijai Ausmę Miškinienė oraz przedstawicieli samorządu gminy partnerskiej Lazdijai na uroczyste podsumowanie całego programu rewitalizacji w Wieleniu (wrzesień 2023 r.).

Festiwal narodów zaprzyjaźnionych – „Fiesta Pogranicza 2022" to już drugie litewskie święto, w którym udział wzięli przedstawiciele gminy Wieleń. Po raz pierwszy udział delegacji z Wielenia miał miejsce w 2019 roku. Organizatorzy zachwycili uczestników gościnnością, kreatywnością i wysokim poziomem artystycznym wszystkich występujących. Tegoroczna Fiesta Pogranicza zorganizowana została w formule dwudniowej, z udziałem ponad 50 zespołów z różnych krajów, w tym akordeonowych, skrzypcowych, wokalnych, tanecznych. Fiesta to również liczne prezentacje, konkursy i pokazy, w tym nawiązujące do dziedzictwa kulinarnego regionów.

Solidarni z Ukrainą

Litewskie święto miało wymiar międzynarodowy, ale także, co szczególnie mocno zostało podkreślone, wymiar solidarnościowy na rzecz poparcia walczącej Ukrainy. W korowodzie jedności dominowały kolory nieba i słońca nawiązujące do barw narodu Ukrainy. Do udziału w przedsięwzięciu zaproszono delegacje jedenastu zagranicznych partnerów, z którymi Samorząd Rejonu Lazdijai prowadzi współpracę. „Gratulujemy organizatorom tegorocznej Fiesty głębokiego przesłania, poszanowania tradycji i kultury różnych narodów, gratulujemy perfekcyjnej organizacji wyjątkowego Święta Litewskiego. Życzymy zdrowia i siły oraz serdecznie pozdrawiamy samorząd i mieszkańców rejonu łoździejskiego oraz wszystkich uczestników wydarzenia." - powiedział Marek Doczekalski podczas „Fiesty Pogranicza 2022".

HANNA FORBRICH

Noc Kupały - słowiańskie święto lata

dokończenie ze strony 1

Wkrótce zupa z soczewicy będzie gotowa

Panowała piknikowa atmosfera

Noc Kupały należała do czterech najważniejszych świąt słowiańskich, wyznaczonych przez drogę, jaką przebywa słońce w ciągu roku. Rok rozpoczynały Szczodre Gody, święto przesilenia zimowego i odrodzenia słońca. Na równonoc wiosenną przypadały Jare Gody, święto wiosny i przebudzenia natury. Święto letniego przesilenia zwane jest dziś Nocą Kupały, Palinocką, Kupalnocką. Ostatnim z wielkich świąt słowiańskich obchodzonym w równonoc jesienną było święto wieńców, czyli Dożynki.

Choć dziś mówimy o Nocy Kupały, niegdyś świętowanie trwało kilka dni a jego kulminacyjnym momentem była noc przesilenia letniego, najkrótsza noc w roku. Był to triumf sił dobra i ładu uosabianych przez słońce nad mrokiem i złowrogą magią, które symbolizował księżyc.

W dawnych wierzeniach rytuały pełniły bardzo ważną funkcję. Słowianie wierzyli, że człowiek może oddziaływać na otaczającą go przestrzeń poprzez odpowiednie rytuały i ofiary. W trakcie Nocy Kupalnej Słowianie udawali się w domenę księżyca i podległych mu wodnych stworów - utopców, rusałek, demonów. Tam, na brzegach rzek rozpalali żywy ogień. Noc rozświetlał blask wielkich ognisk zwanych sobótkami. Wokół nich tańczono i bawiono się radośnie. Hałas i blask miały za zadanie przepędzić kryjące się w wodnych odmętach złe stwory i uczynić wodę na powrót bezpieczną dla ludzi. Do dziś w wielu polskich domach panuje przesąd, że kąpiel przed Nocą Świętojańską jest niezdrowa, gdyż woda nie zdążyła „przekwitnąć”

Powitanie księcia Mieszka

Dla ochrony przed złymi mocami Słowianie sięgali po magiczne właściwości roślin. Już na parę dni przed nocą świętojańską w katy mieszkań i obór, pod strzechę wpychano ziela, które miały odstraszać złe moce. Szczególną moc lud przypisywał roślinom, które były w stanie „zranić” ducha: osty, tarninę głóg, różę, pokrzywy. Na głowę zakładano zaś wianki splatane z polnych kwiatów (według wierzeń działają one jak piorunochron; przyjmują na siebie moc uroku i dlatego szybko więdną), bzu, pędów dębu i wierzby. Szczególnie dobroczynną moc przypisywano bylicy. Wieniec z tej rośliny kobiety zakładały na biodra pod suknię. Chroniła ona przed urokami, czyniła kobietę płodną i zapobiegała bólom krzyża.

Ciasto na podpłomyki w przygotowaniu

Współcześnie Noc Kupały postrzegana i często promowana jest jako „słowiańskie walentynki”. W obchodach święta łatwo dostrzec pierwiastek romantyczny. Jednym z najpopularniejszych zwyczajów związanych z Nocą Kupały jest puszczanie wianków. Tej nocy panny na wydaniu przygotowywały wianki ze świecą, które następnie puszczały na nurt rzeki. Dziewczęta bacznie obserwowały, jak ich wianki płyną, gdyż mogły wywróżyć sobie przyszłość. Jeśli wianek płynął prosto a świeczka płonęła jasno była to dobra wróżba, wieszcząca szybkie zamążpójście. Gorzej było, jeśli wianek kręcił się w nurcie, zaplątał w sitowiu lub zgasła świeczka. Była to wróżba miłosnych kłopotów. Najgorszą wróżbą jest jeśli wianek zatonie - zapowia-

Plecenie wianków

Wczesnośredniowieczne gry i zabawy

da w ten sposób trudne czasy, a nawet śmierć.

Płynące wianki obserwowane były nie tylko przez dziewczęta. W dole rzeki czekali już na nie chłopcy by je wyłowić. Dziewczę, którego wianek wyłowił kawaler było jego partnerką do świtu. Mógł z nią tańczyć i bawić się nie zważając na karcący wzrok jej matki. Mógł ją też namówić na wspólny spacer do lasu w poszukiwaniu mitycznego „kwiatu paproci", który przynosił szczęście i wielką moc. Oczywiście, byli tacy, którzy pragnęli pomóc losowi. Młodzieńcy często umawiali się ze swoimi ukochanymi, jak będą wyglądać ich wianki, by wiedzieć który wyłowić.

Na zabawę w klimacie średniowiecznej Nocy Kupały zaprosili w piątek, 24 czerwca, pracownicy Muzeum Ziemi Czarnkowskiej i Miejskiej Biblioteki Publicznej. Zupełnie jak w dawnych czasach odbyła się ona na skraju miasta, na brzegu rzeki Noteć w „łazienkach czarnkowskich". Swoje namioty rozbili tu rekonstruktorzy z grupy „Jantar" oraz czarnkowski „Jaźwiec". Także panie z biblioteki przygotowały stanowisko, na którym w otoczeniu ziół, kwiatów i gałązek uczestnicy zabawy mogli upleść swój własny wianek. Powietrze wypełniały aromaty letnich ziół, dymu z sobótkowych ognisk i smakołyków szykowanych przez rekonstruktorów. Spróbować można było pod-

Kwas chlebowy na upał najlepszy

płomyków z dodatkami: miodem, powidłami lub twarogiem z ziołami, gotowanej soczewicy a nawet prawdziwych ciastek z epoki wikingów, które na swym kramie oferował norweski kupiec Sigurd. Oczywiście, kto miał ochotę bez problemu mógł nad jednym z kilku uszykowanych ognisk samemu upiec kiełbaskę. Skwar letniego dnia pomagał znieść kwas chlebowy, którym częstowali wojowie z „Jaźwca".

Noc Kupały rozpoczęło powitanie najważniejszego gościa, księcia Mieszka I (w rolę którego wcielił się wój Albert), który wizytował swoją drużynę w czarnkowskim grodzie. Książę krótko wprowadził zebranych w tajniki Nocy Kupały, objaśniając znaczenie rytuału dla naszych przodków i zaprosił do wspólnej zabawy. Na chętnych oczekiwały w obozowiskach liczne aktywności. Na strzelnicy można było wprawić się w posługiwaniu łukiem i osobiście przekonać się ile ważył ekwipunek wczesnośredniowiecznego woja. Na dzieci czekało wiele zabaw - przeciąganie liny w różnych wariantach, walka miękkimi kijami. Nad bezpieczeństwem bawiących się czuwali policjanci i strażacy z czarnkowskich komend Policji i Straży Pożarnej.

Gdy słońce powoli chyliło się ku zachodowi, radosny gwar obozowiska nagle ucichł. Rozpoczął się obrzęd kupalny. Pod przewodnictwem księcia Mieszka, który przyjął na siebie rolę żercy (słowiańskiego kapłana). Rekonstruktorzy sformowali barwny pochód, który przy dźwiękach dud okrążył ognisko z figurą Światowida, jednego z bóstw słowiańskich. Wraz z widzami utworzyli oni krąg, wewnątrz którego odbył się obrzęd. Prowadzący kolejno składał ofiary z piołunu, ziarna, piwa i liści dębu, objaśniając zebranym jakie symboliczne znaczenie miały jego gesty. Podziękował on triumfującemu Słońcu za jego życiodajne promienie życząc zebranym szczęścia. Otrąbiwszy na cztery strony świata zakończenie rytuału książę Mieszko wezwał śmiałków do próby odwagi - przeskoczenia ognia. Oczywiście, sam jako pierwszy dał przykład jak należy to czynić. Wśród śmie-

Próba ognia dla śmiałków

chu zebranych wielu śmiałków dokonało tej sztuki.

Nie był to jednak koniec Nocy Kupały. Po zakończeniu rytuału muzyka zabrzmiała na nowo a wokół ogniska zaczęły tańczyć dziewczęta z czarnkowskiego Teatru „Tu", które zaprezentowały swoją interpretację kupalnych tańców z wiankami. Zostały nagrodzone gromkimi brawami. Po ich występie wszyscy biesiadnicy zostali zaproszeni do wspólnego pochodu nad rzekę, gdzie wianki zostały puszczone na wodę i odpłynęły z nurtem Noteci. Było to symboliczne zakończenie drugiej czarnkowskiej Słowiańskiej Nocy Kupały. W zapadającym zmroku uczestnicy powoli zaczęli rozchodzić się do domów, rekonstruktorzy z grupy „Jantar" zwinęli swoje obozowisko. Sobótkowe ogniska jednak nie zgasły. Wokół nich zgromadzili się ci, którzy nie chcieli, by ta najkrótsza noc w roku tak szybko minęła. Blask ognisk rozświetlał mrok nad Notecią do późna…

Organizatorzy Słowiańskiej Nocy Kupały pragną podziękować wszystkim sponsorom, bez których zabawa nie mogłaby się odbyć: Magdalenie Sobczak - PSS Społem w Czarnkowie, Karolinie Brukarczyk – Zakłady Mięsne „Dolina Noteci" sp. z o.o., Damianowi Szcześniak – Nadleśnictwo Sarbia, Grzegorzowi Kaźmierczak – Zarząd Dróg Powiatowych w Czarnkowie .

MIKOŁAJ KUŁAKOWSKI

Otwarcie obrzędu kupalnego

Rekonstruktorzy demonstrowali różne umiejętności z epoki

Magazyn policyjny

Przedwakacyjna profilaktyka

Jak co roku przed rozpoczęciem wakacji policjanci prowadzą szereg spotkań profilaktycznych dla dzieci i młodzieży z terenu naszego powiatu. Spotkania dotyczą bezpiecznego spędzania wolnego czasu podczas letniego wypoczynku. Mundurowi przypominają o podstawowych zasadach, których należy przestrzegać, by wakacje były udane i bezpieczne.

Nie ma dnia, aby funkcjonariusze nie odwiedzali uczniów, zarówno szkół podstawowych, jak i średnich, nie zapominając też o przedszkolakach. Podczas prowadzonych zajęć rozmawiają z dziećmi na temat bezpiecznych zachowań w trakcie wakacyjnych dni, aby ustrzec je przed czyhającymi zagrożeniami. W trakcie spotkań policjanci informują o bezpiecznym pobycie w domu, w lesie, nad wodą, na placu zabaw oraz w górach. Dzieci dowiadują się jak należy podróżować, aby dotrzeć bezpiecznie do celu. Mundurowi ostrzegają przed przygodnymi znajomościami, w szczególności tymi w „sieci". Uczą, jak należy zachować się w kontaktach z osobą nieznajomą oraz instruują, jak należy postępować w przypadku ataku ze strony agresywnego psa. Przypominają o zagrożeniach, jakie stwarzają kąpiele w morzu i jeziorach bez opieki dorosłych. Dzieciom wypoczywającym na terenach wiejskich zwracają uwagę na zachowanie należytej ostrożności, kiedy będą pomagać rodzicom podczas prac polowych. Policjanci tłumaczą jak należy postąpić, kiedy zauważy się pożar, zdarzenie drogowe oraz inne niebezpieczeństwo. Uczniowie starszych klas z uwagą słuchają wykładów o szkodliwości zażywania środków odurzających, odpowiedzialności karnej nieletnich, a także o tym, co kryje się pod pojęciem „handel ludźmi". Dodatkowo policjanci prezentują sprzęt, który wykorzystywany jest w codziennej służbie. Młodzi słuchacze z wielkim zainteresowaniem uczestniczą w zajęciach, zadając wiele pytań.

Policjanci odwiedzają przedszkolaków i uczniów

KAROLINA GÓRZNA-KUSTRA
KPP w Czarnkowie

Zgłoś autokar do kontroli

Zapewnienie bezpieczeństwa dzieciom i młodzieży podczas wakacji jest priorytetem polskiej Policji. Ważnym elementem troski o bezpieczeństwo są kontrole autobusów wiozących je na letni wypoczynek. Każdy rodzic może poprosić funkcjonariuszy o taką kontrolę przed wyjazdem - dzięki niej będzie spokojny, że jego dziecko sprawnym pojazdem dojedzie bezpiecznie do celu.

W czasie kontroli mundurowi sprawdzają przede wszystkim uprawnienia i trzeźwość kierowcy, stan techniczny autobusu i jego wyposażenie. Policjanci Wydziału Ruchu Drogowego czarnkowskiej komendy, wychodząc naprzeciw oczekiwaniom przygotowali trzy punkty kontroli: Czarnków, ul. Kościuszki 89, tel. 47 77 48 200; Trzcianka, ul. Roosvelta 10, tel. 47 77 48 400; Czarnków, ul. Chodzieska 29, tel. 47 77 48 200. Autokar do kontroli przed wyjazdem należy zgłosić osobiście lub telefonicznie z co najmniej trzydniowym wyprzedzeniem. Dzięki temu istnieje szansa uniknięcia dłuższego oczekiwania na przyjazd patrolu Policji.

Jednocześnie informujemy, że na stronie https://bezpiecznyautobus.gov.pl można sprawdzić podstawowe informacje na temat autobusu: dane o badaniu technicznym, dane techniczne, informacje o polisie OC.

KAROLINA GÓRZNA-KUSTRA

Z rolnikami o bezpieczeństwie

W sali sesyjnej Urzędu Gminy w Drawsku z inicjatywy policjantów z drawskiego posterunku przeprowadzono szkolenie na temat bezpieczeństwa i higieny pracy przy użytkowaniu maszyn i urządzeń technicznych w rolnictwie. Spotkanie skierowane było do rolników z terenu gminy Drawsko, a poprowadzili je przedstawiciele Okręgowego Inspektoratu Pracy w Poznaniu - oddział w Pile.

W rolnictwie wypadki przy pracy zdarzają się częściej niż w innych działach gospodarki. Rolnik obsługuje skomplikowane maszyny i urządzenia, wykonuje prace związane z uprawą i ochroną roślin, oporządza zwierzęta, dokonuje też drobnych napraw sprzętu. Często zdarza się, że wszystkie te czynności robi w pośpiechu, bez odpoczynku, pracując po kilkanaście godzin na dobę. A do tragedii nie trzeba zbyt wiele! Aby prace w gospodarstwie rolnym były bezpieczne, kierownik Posterunku Policji w Drawsku st. asp. Justyna Przybył, dzielnicowy asp. Marcin Gapski przy współpracy z Urzędem Gminy w Drawsku zorganizowali spotkanie, na które zaproszono inspektorów Okręgowego Inspektoratu Pracy w Poznaniu - oddział w Pile Dorotę Kledzik i Zbigniewa Ćwikłę oraz rolników. Zaproszeni inspektorzy, posługując się własnym doświadczeniem zawodowym i wieloletnią praktyką, omówili najczęściej występujące niebezpieczeństwa podczas prac w gospodarstwie rolnym. Zwrócili uwagę na właściwą obsługę maszyn i urządzeń rolniczych. Istotnymi kwestiami poruszanymi na szkoleniu było bezpieczeństwo w budynkach gospodarskich i na podwórzach, obsługa zwierząt, kontakt z substancjami chemicznymi i elektrycznością, a przede wszystkim bezpieczeństwo dzieci. Z kolei policjanci omówili zasady bezpieczeństwa w ruchu drogowym. W spotkaniu uczestniczył również pracownik Urzędu Gminy w Drawsku Henryk Kolasiński oraz przedstawiciel Ośrodka Doradztwa Rolniczego w Czarnkowie Ewelina Surma, którzy w związku ze stratami spowodowanymi wystąpieniem suszy przedstawili zasady bezpieczeństwa, a także zaznajomili uczestników z przepisami dot. protokołów suszowych.

Omówiono najczęściej występujące niebezpieczeństwa podczas prac w gospodarstwie rolnym

KAROLINA GÓRZNA-KUSTRA

POWIAT
czarnkowsko - trzcianecki
strona informacyjna

Nowa Rady Młodzieży Powiatu Czarnkowsko-Trzcianeckiego

Dnia 23 czerwca br. w Starostwie Powiatowym w Czarnkowie odbyło się pierwsze posiedzenie Młodzieżowej Rady Powiatu - wybranej na dwuletnią kadencję. W jej skład weszły 22 osoby. Celem spotkania Rady był wybór zarządu. Zanim jednak to się wydarzyło, musiało nastąpić zaprzysiężenie oraz wręczenie nominacji. Po oficjalnym wstąpieniu młodzieży do Rady, wybrała ona swoich przedstawicieli. W zarządzie zasiadać będą: Martyna Marcinkowska (przewodnicząca), Sandra Grudzińska (zastępca) oraz Jacek Pisowocki (sekretarz). Jakie zadania stoją przed młodzieżą naszego powiatu?

Nowo ustanowiona Rada Młodzieży Powiatu Czarnkowsko-Trzcianeckiego

Powiatowa Rada Młodzieży składa się z młodzieży chętnej do współpracy w ramach działań kulturalnych oraz edukacyjno-wychowawczych. Dodatkowo uczestniczy ona w tworzeniu projektów, przygotowywaniu oraz prowadzeniu rozmaitych konkursów i imprez. Jej zadania to:

- inicjowanie nowych form działań szkół i Młodzieżowego Domu Kultury (proponowanie tematyki oraz sposobów działań atrakcyjnych dla młodych ludzi i adekwatnych do ich bieżących potrzeb i zainteresowań);

- wspomaganie działań szkół i MDK przez czynny udział w projektach, imprezach i zajęciach;

- wspomaganie działań szkół i MDK przez pomoc w organizowaniu i prowadzeniu projektów i różnego rodzaju imprez;

- pomoc w naborze uczestników i promocji działań szkół wśród swoich rówieśników;

- wspieranie dzieci i młodzieży poprzez udzielanie pomocy w razie, gdyby zaistniała taka potrzeba;

- indywidualny rozwój osobisty wychowanków przez umożliwienie zdobywania wiedzy z wielu dziedzin, kontaktowania się z interesującymi ludźmi, udział w projektach międzynarodowych;

- wzajemne bliższe poznanie młodzieży z różnych szkół, w celu lepszej współpracy;

- zdobywanie umiejętności pracy w zespole, odpowiedzialności i dbałości o wspólne dobro.

Spotkania Rady odbywają się według ustalonego harmonogramu oraz w zależności od potrzeb. Inicjowane są z jednej strony przez opiekunów Rady Młodzieży, a z drugiej przez samą młodzież. Służą wymianie informacji, lepszemu poznaniu się, przygotowaniu projektów, konkursów i imprez. Na spotkaniach Rada Młodzieży zbiera pomysły i tworzy plan działań, wybiera osoby odpowiedzialne za przeprowadzenie konkretnych przedsięwzięć. Zazwyczaj pomysłodawca zostaje koordynatorem organizacyjnym zaproponowanego przez siebie działania. Opiekunowie wspierają radą i działaniem prace Rady Młodzieży oraz poszczególnych pomysłodawców odpowiedzialnych za projekty. Życzymy wielu nowych pomysłów oraz inwencji twórczej w ważnych zadaniach podejmowanych dla dobra naszego powiatu. Mamy nadzieję, że członkostwo w Młodzieżowej Radzie Powiatu jest tylko początkiem w karierze młodzieży z naszych szkół.

ŁUKASZ WEGNER
Starostwo Powiatowe w Czarnkowie

Wojewoda Wielkopolski Michał Zieliński

Wizyta w trzcianeckim szpitalu

Dwa miliony złotych z Funduszu Przeciwdziałania COVID-19 trafi do szpitala w Trzciance. Lecznica wzbogaci się o nową pracownię tomografii komputerowej.

„Będzie to nowoczesny sprzęt, który będzie służył poprawie jakości świadczonych usług, w zakresie diagnostyki, dla pacjentów z Trzcianki i regionu. Dzięki środkom przekazywanym przez Urząd Wojewódzki jesteśmy w stanie realizować inwestycje w szpitalu. Inwestycje, które rozpoczęły się w roku 2020" – powiedział Mirosław Szymajda, dyrektor Szpitala Powiatowego im. Jana Pawła II w Trzciance. Właśnie wtedy podjęto trud rozbudowy placówki. Wyremontowane zostały oddziały ginekologiczno-położniczy, noworodkowy oraz intensywnej terapii. Nowy tomograf, który wkrótce trafi do trzcianeckiego szpitala, będzie wykonywał dokładniejsze badania, niż jego poprzednik. Stary 12-letni sprzęt był już mocno wyeksploatowany. Brakowało do niego części. W łączności z przekazaniem czeku na zakup tomografu symbolicznie otwarto także pracownie endoskopową oraz diagnostyki obrazowej. Ich wartość szacowana jest na trzy miliony złotych.

ŁUKASZ WEGNER
Starostwo Powiatowe w Czarnkowie

Po podpisaniu umowy

Starostwo Powiatowe
ul. Rybaki 3, 64-700 Czarnków

tel. (67) 253-01-60
fax (67) 253-01-61
www.czarnkowsko-trzcianecki.pl
e-mail: powiat@pct.powiat.pl

Starosta Czarnkowsko-Trzcianecki
Feliks Łaszcz 668127714
e-mail: starosta@pct.powiat.pl

Wicestarosta Czarnkowsko-Trzcianecki
Sławomir Kryger 668127864
e-mail: wicestarosta@pct.powiat.pl

Etatowy Członek Zarządu
Włodzimierz Ignasiński 539525813
e-mail: w.ignasinski@pct.powiat.pl

Sekretariat Starosty 660492771
e-mail: sekretariat@pct.powiat.pl

Sekretarz Powiatu
Alicja Dąbrowska 668127786
e-mail: sekretarz@pct.powiat.pl

Skarbnik Powiatu
Ewa Dymek 668127896
e-mail: skarbnik@pct.powiat.pl

Przewodniczący Rady Powiatu
Wiesław Maszewski 660747181
e-mail: prp@pct.powiat.pl

Biuro Rady Powiatu 660747083
e-mail: m.pompala@pct.powiat.pl
e-mail: n.rozalewicz@pct.powiat.pl

Wydział Organizacyjno - Ogólny
Sławomir Twarowski 608310192
e-mail: s.twarowski@pct.powiat.pl

Wydział Finansowy **660747015**
Katarzyna Grencel
e-mail: gk@pct.powiat.pl

Wydział Ochrony Środowiska, Rolnictwa i Leśnictwa
Karolina Mazurkiewicz 660746925
e-mail: k.mazurkiewicz@pct.powiat.pl

Wydział Komunikacji
Mariola Kubiś 660748644
e-mail: m.kubis@pct.powiat.pl
- prawo jazdy 668127671
- ewidencja pojazdów 660747927
668127672, 668127678

Wydział Edukacji
Ryszard Jabłonowski 660747770
e-mail: r.jablonowski@pct.powiat.pl

Wydział Architektury i Budownictwa
Małgorzata Janc 668436075
e-mail: m.janc@pct.powiat.pl

Wydział Zdrowia i Współpracy Społecznej
A. Bielejewska-Bugajewska 660753324
e-mail: a.bb@pct.powiat.pl

Wydział Inwestycji i Zamówień Publicznych
Paweł Siemiński 660752679
e-mail: p.sieminski@pct.powiat.pl

Wydział Gospodarki Nieruchomościami i Mienia Powiatu
Hanna Rosińska - Nowak 602494915
e-mail: h.rn@pct.powiat.pl
- mienie powiatu 668127674

Wydział Geodezji, Kartografii i Katastru
Danuta Rychlewska-Słodowa 660492820
e-mail: d.rs@pct.powiat.pl
- PODGiK 660492820
- ZUDP 660492151

Samodzielne stanowisko ds. kontroli
Józefa Jur 660752783
e-mail: j.jur@pct.powiat.pl

Samodzielne stanowisko ds. kadr
Wioletta Mendyk 660747185
e-mail: w.mendyk@pct.powiat.pl

Powiatowy Rzecznik Konsumentów
Miłosz Niedźwiecki 660753160
e-mail: prk@pct.powiat.pl

Delegatura Starostwa Powiatowego
ul. 27 stycznia 42, 64-980 Trzcianka

Wydział Komunikacji
Mariola Kubiś 660753685
e-mail: m.kubis@pct.powiat.pl
- prawo jazdy 660748930
- ewidencja pojazdów 660749128
660753430

Wydział Architektury i Budownictwa
Pozwolenia na budowę 660749029
660753717

Wydział Geodezji, Kartografii i Katastru
- zasób geodezyjny 660492725
- ewidencja gruntów 660752889
- mapa numeryczna 660492818

WIĘCEJ INFORMACJI NA STRONIE WWW.CZARNKOWSKO-TRZCIANECKI.PL ORAZ BIP POWIATU

Magazyn policyjny

Profilaktyka na kolei

17 czerwca br. na terenie Dworca PKP w Krzyżu Wielkopolskim oraz Stacji Kolejowej w Drawskim Młynie policjanci wspólnie z funkcjonariuszami Straży Ochrony Kolei przeprowadzili działania informacyjno-edukacyjne, których głównym celem było propagowanie właściwego zachowania na obszarach kolejowych, jak również podczas podróży pociągami. Mundurowi rozmawiali z pasażerami o zagrożeniach oraz wręczali im materiały profilaktyczne.

Informowano pasażerów o bezpiecznym podróżowaniu

Na zatłoczonych dworcach i w pociągach łatwo paść ofiarą złodzieja. Aby wyczulić pasażerów na tego typu zagrożenia profilaktyk z czarnkowskiej komendy oraz policjanci z drawskiego posterunku wspólnie z funkcjonariuszami Straży Ochrony Kolei z Krzyża Wielkopolskiego przeprowadzili działania informacyjno-edukacyjne na Dworcu PKP w Krzyżu Wielkopolskim oraz Stacji Kolejowej w Drawskim Młynie.

W trakcie działań mundurowi informowali pasażerów o konieczności przestrzegania podstawowych zasad bezpieczeństwa oraz zagrożeniach, na jakie są narażeni podczas podróży. Przypominali, aby przechodzić przez tory tylko w wyznaczonych miejscach, uważać na własny bagaż oraz dzieci. Przestrzegali przed przyjmowaniem poczęstunków od nieznajomych oraz zabieraniem zbyt dużej gotówki w podróż. Sugerowali czym należy kierować się przy wyborze przedziału i na co zwracać uwagę podczas pobytu na dworcach kolejowych.

Funkcjonariusze wręczali ulotki informacyjne dotyczące bezpiecznych zachowań podczas przebywania na obszarach kolejowych sfinansowane przez Stowarzyszenie „Bezpieczny Powiat" z kolei dzieciom przypominali, aby nie wbiegały raptownie na tory i nie oddalały się zbyt daleko od swoich rodziców. Najmłodsi podróżni otrzymywali kolorowanki oraz balony przekazane przez Polskie Linie Kolejowe.

KAROLINA GÓRZNA-KUSTRA

Balony dla najmłodszych od Polskich Linii Kolejowych

Nowy funkcjonariusz

Szeregi wielkopolskiej Policji zasiliło 59 osób, w tym post. Jakub Wilk z Komendy Powiatowej Policji w Czarnkowie, który w ubiegłym tygodniu w Komendzie Wojewódzkiej Policji w Poznaniu ślubował „służyć wiernie Narodowi, chronić ustanowiony Konstytucją Rzeczypospolitej Polskiej porządek prawny, strzec bezpieczeństwa Państwa i jego obywateli, nawet z narażeniem życia". Ten dzień na pewno na długo pozostanie w jego pamięci. Zanim jednak trafi do służby w naszej jednostce, odbędzie kurs w szkole policyjnej, który pozwoli mu zdobyć kompetentną wiedzę i umiejętności.

21 czerwca br. na terenie Komendy Wojewódzkiej Policji w Poznaniu odbyło się uroczyste ślubowanie 59 nowo przyjętych policjantek i policjantów. Ślubowanie odebrał Komendant Wojewódzki Policji w Poznaniu nadinsp. Piotr Mąka, który jako pierwszy powitał ślubujących. Kulminacyjnym momentem uroczystej zbiórki były wypowiedziane słowa roty ślubowania: „Ja obywatel Rzeczypospolitej Polskiej, świadom podejmowanych obowiązków policjanta, ślubuję: służyć wiernie Narodowi, chronić ustanowiony Konstytucją Rzeczypospolitej Polskiej porządek prawny, strzec bezpieczeństwa Państwa i jego obywateli, nawet z narażeniem życia (...)". Rotę ślubowania złożył również funkcjonariusz z Komendy Powiatowej Policji w Czarnkowie post. Jakub Wilk, któremu podczas uroczystości towarzyszył Komendant Powiatowy Policji w Czarnkowie podinsp. Mikołaj Szydzik. Komendant Wojewódzki podkreślił, że z chwilą założenia policyjnego munduru rozpoczyna się nowy rozdział w życiu świeżo upieczonych funkcjonariuszy. Przed nimi ważny czas szkolenia podstawowego i zdobywania policyjnej wiedzy. Nadinsp. Mąka przypomniał, że im więcej młodzi policjanci i policjantki się nauczą, tym łatwiej będzie im pełnić służbę. Wyraził również przekonanie, że decyzja o wstąpieniu w szeregi wielkopolskiej Policji za kilkanaście lat będzie wspominana jako jedna z najlepszych. Osobne słowa skierował do rodzin ślubujących, dziękując za wsparcie okazywane swoim córkom i synom. Serdecznie gratulujemy nowemu funkcjonariuszowi i życzymy mu powodzenia na kursie podstawowym w Szkole Policji w Pile!

KAROLINA GÓRZNA-KUSTRA
KPP w Czarnkowie

Wkrótce w szeregach czarnkowskiej policji

Wakacje nie zwalniają

Czas wakacji to dla dzieci okres większej swobody, poczucia nieskrępowania obowiązkami szkolnymi i niestety często czas wolny od nadzoru dorosłych. i często od odpowiedzialności. A dla dorosłych? Dla tych, którzy są rodzicami czy opiekunami, powinien to być czas zwiększonej koncentracji na dziecku – jego zainteresowaniach, sposobie spędzania czasu.

Małe dzieci powinny być przedmiotem naszej szczególnej troski. Jednym z największych zagrożeń dla dziecka, zwłaszcza małego, jest pozostawienie go bez opieki. Brak uwagi rodzica lub opiekuna może generować niebezpieczne i tragiczne w skutkach dla dziecka wydarzenia. Wiele z nich to nieszczęśliwe wypadki, ale też sytuacje, w których inne osoby wyrządzają dziecku krzywdę. Wakacyjne wyjazdy często sprzyjają sytuacjom, w których łatwiej jest „zapodziać" małego „zdobywcę świata". Nie dopuść do tego aby małe dziecko choć na chwilę stracić z oczu, szczególnie w tak zatłoczonym miejscu jak plaża, masowa impreza (festyny, koncerty, imprezy sportowe) czy galerie handlowe. Dziecko pozostawione nawet na krótki czas bez opieki rodzica czy opiekuna, może stać się ofiarą przestępstwa, bądź ulec groźnemu w skutkach wypadkowi losowemu (wypadek komunikacyjny, utonięcie, utknięcie w niebezpiecznym dla niego miejscu takim jak studzienka, głęboki rów, itp.). Z kolei w przypadku starszych pociech często, w różnych kontekstach, pojawia się w naszych ustach żart - „kontrola najwyższą formą zaufania". Sformułowanie to może budzić kontrowersje, jednak jeśli występujemy w roli rodzica to spoczywająca na nas odpowiedzialność za dziecko powinna być wystarczającym powodem do przyjęcia postawy zainteresowania i przyglądania się temu, czym nasze dziecko się zajmuje, jak i z kim spędza swój wolny czas i czy jest w tym wszystkim bezpieczne.

policja.pl

Magazyn strażacki

Groźne pożary w Puszczy Noteckiej

Dnia 19 czerwca br. o godz. 13.30 do Stanowiska Kierowania Komendanta Powiatowego w Czarnkowie wpłynęło zgłoszenie o pożarze lasu w miejscowości Wrzeszczyna. Do zdarzenia niezwłocznie zadysponowano zastępy z JRG Czarnków, OSP KSRG Rosko, OSP KSRG Wieleń oraz OSP Miały.

Silne podmuchy wiatru, duże zadymienie i sucha ściółka w lesie powodowały szybkie rozprzestrzenianie się pożaru, dlatego na miejsce zdarzenia zadysponowano kolejne zastępy straży pożarnej z terenu powiatu czarnkowsko-trzcianeckiego. Jednocześnie akcje gaśnicze prowadziły trzy samoloty. W trakcie trudnych działań dyżurny operacyjny powiatu dostał zgłoszenie o kolejnym pożarze lasu w Puszczy Noteckiej w miejscowości Brzeźno, który powstał od przewróconego drzewa na linie średniego napięcia. Ogień również bardzo szybko się rozprzestrzeniał, dlatego zadysponowano kolejne jednostki straży pożarnej, także z sąsiedniego powiatu. Po długich i wyczerpujących działaniach, bo trwających 7h i 30 minut pożar ugaszono. Łącznie w zdarzeniach brało udział 29 zastępów straży pożarnej oraz 142 strażaków. Samoloty dokonały 14 zrzutów wody, a ciągniki rolnicze oborały miejsce pożaru. Spaleniu uległo łącznie 2,37 ha lasu. W trakcie działań na miejsce przybył Oficer Operacyjny KP PSP w Czarnkowie, przedstawiciele Nadleśnictwa Potrzebowice, burmistrz Wielenia.

MATEUSZ HELAK
FOT. OSP KSRG ROSKO

Spaleniu uległo 2,37ha lasu

Piłkarskie święto

W sobotę, 25 czerwca br., na stadionie miejskim w Czarnkowie drużyna Noteć Czarnków rozegrała swój ostatni pojedynek w V lidze. Ich rywalem był wicelider z Poznania zespół Wiara Lecha. Gospodarze pokonali rywala 5-1. Lubuszanin Trzcianka w ostatnim meczu sezonu przegrał z Przemysławem Poznań 3-4.

Noteć pewna awansu przystąpiła do meczu z drużyną Wiary Lecha pewna siebie, co od samego początku odzwierciedlała sytuacja boiskowa. Wysoki pressing, szybki odbiór piłki oraz duży potencjał ofensywny przełożył się na stosunkowo szybkie objęcie prowadzenia. Już w 9 minucie Wiktor Kacprzak sfinalizował składną akcję i wysunął biało-zielonych na prowadzenie. Mimo, że podopieczni trenera Adama Drozdowicza dalej konsekwentnie realizowali plan na ten mecz, jednak na kolejną zdobycz bramkową trzeba było poczekać, aż do 45 minuty. Po raz kolejny Wiktor Kacprzak zamknął podanie z bocznej strefy, piłkę tuż przed linią bramkową dotknął Kamil Magdziarz i to kapitan drużyny mógł cieszyć się z kolejnego trafienia.

Mistrzowie V ligi w drugiej odsłonie nie zwlekali z działaniami ofensywnymi i kilka minut po wznowieniu gry Szymon Piekarski umieścił piłkę w siatce. Kolejna bramka to akcja duetu Piekarski-Kacprzak, pierwszy zaliczył dobre podanie, a drugi minął dwóch obrońców oraz bramkarza i ponownie dał radość kibicom. Goście zdołali zdobyć honorową bramkę ze stałego fragmentu gry. Wynik zamknął napastnik Noteci, który tego dnia skompletował hat-rick, strzelił 38 bramkę w sezonie ligowym i został królem strzelców.

Wspaniała atmosfera na stadionie OSiR w Czarnkowie trwała już od samego rana, gdyż mecz poprzedzał piknik rodzinny. Dzieci, rodzice, kibice jednym słowem cała biała-zielona społeczność zasiadła na trybunach i wspierała, w ostatnim meczu sezonu, swoją drużynę. Po ostatnim gwizdku w ręce kapitana trafił Puchar za Mistrzostwo V ligi i od tego momentu na czarnkowskim obiekcie słychać było śpiewy radości.

Awans do IV ligi w sezonie 2021/2022 to przede wszystkim ciężka praca sztabu szkoleniowego: trenera Adama Drozdowicza, asystenta Tobiasza Muellera, trenera bramkarzy Tomasza Grotta oraz fizjoterapeuty Tomasza Kabacińskiego.

Kadara, która po 9 latach wprowadziła ponownie Noteć Czarnków na poziom IV ligi: bramkarze: Dawid Kołodziejczak, Mateusz Hempe; obrońcy: Mikołaj Ostromecki, Piotr Rychlewski, Piotr Ziopaja, Łukasz Broda, Adam Dyzert, Rafał Gruntkowski, Damian Kamiński; pomocnicy: Jakub Niżyński, Jędrzej Siemieniewski, Daniel Kozak, Kamil Magdziarz (kapitan), Szymon Piekarski, Krystian Feciuch, Jakub Frieske, Łukasz Wesołowski, Piotr Przygocki, Dominik Kluk, Łukasz Zenger; napastnicy: Wiktor Kacprzak, Bartosz Jaworski

DARIUSZ CZARNECKI

Tabela

1.	Noteć Czarnków	75
2.	Wiara Lecha Poznań	68
3.	Pogoń Łobżenica	58
4.	Zamek Gołańcz	57
5.	AP Reissa Poznań	53
6.	Polonia Chodzież	49
7.	Lubuszanin Trzcianka	48
8.	Sparta Oborniki	43
9.	Przemysław Poznań	48
10.	Błękitni Wronki	33
11.	Korona Strozewo	33
12.	Concordia Mur.Goślina	33
13.	Wełna Skoki	32
14.	Leśnik Margonin	24
15.	TPS Winogrady Poznań	22
16.	Sparta Szamotuły	13

Wyniki 30 kolejki-V liga: TPS Winogrady Poznań - Sparta Szamotuły 3-1, Noteć Czarnków - Wiara Lecha Poznań 5-1, Concordia Murowana Goślina - Wiara Lecha Poznań 5-1, Concordia Murowana Goślina - Leśnik Margonin 4-2, Błękitni Wronki - AP Reissa Poznań 1-2, Lubuszanin Trzcianka - Przemysław Poznań 3-4, Pogoń Łobżenica - Wełna Skoki 0-3, Sparta Oborniki - Korona Strozewo 4-4, Polonia Chodzież - Zamek Gołańcz 2-1.

OGŁOSZENIA DROBNE

Różne

Sprzedam lodówko-zamrażarkę wysoką pod zabudowę. Tel. 606 756 776

Sprzedam opony 145/70/13. Tel. 608 022 089

Sprzedam rower 26'. Tel. 608 022 089

Sprzedam ksero HP. Tel. 608 022 089

Sprzedam orbitek magnetyczny (nie używany). Tel. 739 905 669

Kupię znaczki pocztowe i widokówki. Tel. 888 252 767

Sprzedam rower dziecięcy GRAND KID, koła 20', rama stalowa, czerwony (idealny dla 6-8 latka). Cena 180 zł do negocjacji. Tel. 501 394 277

Towarzyskie

Poznam pana 65-70 lat (wysoki, miły, mądry, bez zobowiązań, emeryt, mobilny, lubiący wieś i otoczenie). Tel. 724 185 053

Usługi, praca

Ochrona posesji, obiektów, imprez plenerowych, zakładów pracy. Tel. 600 738 201

Korepetycje z języka francuskiego na każdym poziomie zaawansowania. Tel.604 517 801

Ogrodzenia metalowe, bramy, balustrady (również kompleksowo). Tel. 539 657 053

Malowanie, drobne remonty. Tel. 881 867 324

Noclegi Dębe. Tel. 507 247 689

Psycholog, biorezonans, laseroterapia. Czarnków tel. 888 303 745

Mieszkania i działki

Sprzedam lub wynajmę lokal handlowy w centrum Czarnkowa o pow. 50m2. Tel. 698 692 213

Do wynajęcia lokal handlowo-usługowy w centrum Czarnkowa (deptak) 120m2. Tel. 698 692 213

Wójt Gminy Czarnków

informuje, że w dniu 28 czerwca 2022 roku na tablicy ogłoszeń Urzędu Gminy w Czarnkowie i w Sołectwach zostały wywieszony do publicznej wiadomości wykazy nieruchomości przeznaczonych do sprzedaży z przysługującym pierwszeństwem najemcy.

HUTA:

- lokal mieszkalny nr 3a/1 o powierzchni użytkowej 69,57 m2 położony w budynku mieszkalnym wielorodzinnym w Hucie przy ul. Radomskiej nr 3 wraz z przynależnym pomieszczeniem gospodarczym o powierzchni 8,93 m2,
- lokal mieszkalny nr 3a/2 o powierzchni użytkowej 48,22 m2 położony w budynku mieszkalnym wielorodzinnym w Hucie przy ul. Radomskiej nr 3 wraz z przynależnym mieszczeniem gospodarczym o powierzchni 10,11 m2 i przynależnym garażem o powierzchni 8,98m2,
- lokal mieszkalny nr 3b o powierzchni użytkowej 48,86 m2 położony w budynku mieszkalnym wielorodzinnym w Hucie przy ul. Radomskiej nr 3 wraz z przynależnym strychem o powierzchni 8,01 m2 i przynależnymi trzema pomieszczeniami gospodarczymi o powierzchni 9,42 m2, 14,44 m2 i 6,66 m2.

GAJEWO:

- lokal mieszkalny nr 1 o powierzchni użytkowej 76,10 m2 położony w budynku mieszkalnym wielorodzinnym w Gajewie nr 34 wraz z przynależnymi dwiema piwnicami o powierzchni 5,44 m2 i 2,62 m2 , trzema pomieszczeniami gospodarczymi o powierzchni 41,47 m2, 10,46 m2 i 20,95m2,
- lokal mieszkalny nr 2 o powierzchni użytkowej 83,33 m2 położony w budynku mieszkalnym wielorodzinnym w Gajewie nr 34 wraz z przynależnymi dwoma strychami o powierzchni 6,41 m2 i 1,68 m2, piwnicą o powierzchni 11,60 m2, trzema pomieszczeniami gospodarczym o powierzchni 29,61 m2, 7,11 m2 i 10,24 m2 .

Informację powyższą zamieszczono również na stronie internetowej www.czarnkowgmina.pl.

132.

Burmistrz Miasta Czarnków informuje, że na tablicy ogłoszeń w siedzibie Urzędu Miasta Czarnków – Pl. Wolności 6 wywieszony został wykaz nieruchomości przeznaczonych do sprzedaży na podstawie Zarządzenia Nr 407/2022 Burmistrza Miasta Czarnków z dnia 7 kwietnia 2022 r. w sprawie przeznaczenia do sprzedaży nieruchomości gruntowej oznaczonej numerem działki 1526/2.

Wykaz ten umieszczono również na stronie internetowej www.czarnkow.pl.

Burmistrz Miasta Czarnków
Andrzej Tadla

131.

Specjalistyczny Gabinet Ginekologiczno - Położniczy
MEDIGIN
k. med. AMANUEL SOLOMON
- *opieka nad kobietą w ciąży*
- *badania KTG oraz USG* najnowocześniejszym aparatem 4D
- *profilaktyka, diagnostyka i leczenie chorób kobiecych*
- *antykoncepcja*

Czarnków, ul. Wroniecka 29/1
Rejestracja wyłącznie telefoniczna
Tel. 0506 15 75 65

3.

Echa NADNOTECKIE **KUPON NA BEZPŁATNE OGŁOSZENIE DROBNE** Echa NADNOTECKIE

(do ośmiu słów) dla osób prywatnych

Treść ogłoszenia:.....

Adres ogłoszeniodawcy:.....

.....

Kupon prosimy przesłać na adres redakcji lub dostarczyć osobiście.

Plastyczne warsztaty i rysowanie

"URBAN SKETCHING"
MIEJSKIE RYSOWANIE

Będziemy w okolicach rynku i „gdzieś na mieście".

07 LIPCA 2022
GODZ. 13-15

ZWIĄZEK ARTYSTÓW PLASTYKÓW · PZU FUNDACJA · MCK CZARNKÓW

ZWIĄZEK ARTYSTÓW PLASTYKÓW · PZU FUNDACJA · MCK CZARNKÓW

KINO ŚWIATOWID CZARNKÓW

Czarnków
ul. Kościuszki 60
tel. 67 349 34 80
www.kino.czarnkow.pl

wtorek 28 czerwca
nieczynne

środa 29 czerwca
15.30 Buzz Astral (USA; dubbing; b.o.; 1.40)
17.45 Buzz Astral (USA; dubbing; b.o.; 1.40)
20.00 Elvis (USA; napisy; l.13+; 2.30)

czwartek 30 czerwca
16.30 Buzz Astral (USA; dubbing; b.o.; 1.40)
19.00 Akademia Filmowa Kina Światowid:
Książę (Wielka Brytania; napisy; l.15+; 1.36)

piątek 1 lipca
11.00 Poranek wakacyjny: Minionki: Wejście Gru (USA; dubbing; b.o.; 1.30)
16.00 Minionki: Wejście Gru (USA; dubbing; b.o.; 1.30)
18.00 Minionki: Wejście Gru (USA; dubbing; b.o.; 1.30)
20.00 Elvis (USA; napisy; l.13+; 2.30)

sobota 2 lipca
16.00 Minionki: Wejście Gru (USA; dubbing; b.o.; 1.30)
18.00 Minionki: Wejście Gru (USA; dubbing; b.o.; 1.30)
20.00 Elvis (USA; napisy; l.13+; 2.30)

niedziela 3 lipca
16.00 Minionki: Wejście Gru (USA; dubbing; b.o.; 1.30)
18.00 Minionki: Wejście Gru (USA; dubbing; b.o.; 1.30)
20.00 Elvis (USA; napisy; l.13+; 2.30)

poniedziałek 4 lipca
nieczynne

Książę

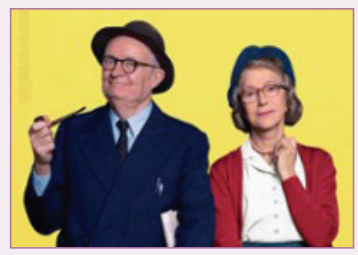

Wielką Brytanią wstrząsa wiadomość o skoku na Galerię Narodową. Policja twierdzi, że za kradzieżą bezcennego portretu Księcia Wellingtona pędzla wielkiego Goyi stoi potężna międzynarodowa szajka. Czytając te wiadomości taksówkarz Kempton Bunton nie może powstrzymać śmiechu. Bezcenny obraz ukryty jest w jego własnej szafie w skromnym domu w Newcastle

Minionki: Wejście Gru

Kiedy niesławna supergrupa złoczyńców Vicious 6 usuwa swojego przywódcę, legendarnego wojownika sztuk walki Wilda Knucklesa, Gru postanawia zostać ich członkiem. Jest w końcu najbardziej oddanym fanem grupy. Niestety Vicious 6 nie jest pod wrażeniem drobnego, niedoszłego złoczyńcy, ale Gru okazuje się od nich sprytniejszy. Oszukuje grupę złoczyńców stając się ich śmiertlenym wrogiem, przez co zmuszony zostaje do ucieczki. Minionki muszą go uratować. W związku z tym niełatwym zadaniem próbują opanować trudną sztukę wschodniej walki kung - fu. Gru w tym czasie odkrywa, że nawet najgorsi z najgorszych potrzebują czasami drobnej pomocy przyjaciół. Czy wszystko zakończy się szczęśliwie?

Elvis

Twórca, wizjoner, nominowany do Oscara Buz Luhrmann przedstawia amerykańsko - australijski dramat biograficzno - muzyczny wyprodukowany przez Warner Bros Pictures pt: Elvis z Austinem Butlerem i zdobywcą Oscara Tomem Hanksem. Film otwiera scena, w której Parker upada. Cała fabuła to senna projekcja mężczyzny na łożu śmierci. Historia Elvisa Presleya zgłębia złożoną, ponad dwudziestoletnią relację Presleya z Parkerem, która rozpoczęła się wraz z początkiem bezprecedensowej kariery piosenkarza, na tle ewoluującego krajobrazu kulturowego i końca amerykańskiej niewinności. Kluczowym elementem opowieści jest jedna z najważniejszych i najbardziej wpływowych osób w życiu Elvisa, Priscilla Presley.

INFORMATOR

Pogotowie ratunkowe – 999

Czarnków	– 255-32-58
Drawsko	– 256-99-99
Krzyż Wlkp.	– 256-40-99
Trzcianka	– 216-49-99

Straż pożarna – 998

Czarnków	– 253-84-80
Krzyż Wlkp.	– 256-40-88
Lubasz	– 255-64-30
Trzcianka	– 216-21-12
Wieleń	– 256-10-88

Policja – 997

Czarnków	– 352-82-00
Drawsko	– 256-90-07
Krzyż Wlkp.	– 256-40-07
Lubasz	– 255-60-07
Połajewo	– 256-70-07
Trzcianka	– 216-34-00
Wieleń	– 256-13-07

Pogotowie Gazowe – 992

Apteki:

CZARNKÓW	
ul. Kościuszki 8	– 255-27-91
ul. Kościuszki 93	– 255-22-18
pl. Wolności 9	– 255-24-93
DRAWSKO	
ul. Notecka 22	– 256-90-31
KRZYŻ WLKP.	
ul. Mickiewicza 5	– 256-40-37
ul. Sikorskiego 3	– 256-40-06
LUBASZ	
ul. Chrobrego 33	– 255-60-00
POŁAJEWO	
ul. Obornicka 4	– 256-70-15
TRZCIANKA	
os. Słowackiego 24	– 216-29-32
os. 25-lecia 3	– 216-30-55
ul. Kościuszki 1	– 216-25-40
WIELEŃ	
ul. Kościuszki 74	– 256-10-19
ul. Kościuszki 13	– 256-13-37
KUŹNICA CZARNKOWSKA	
ul. Pocztowa 1	

Urzędy:

Starostwo Powiatowe ul. Rybaki 3	– 253-01-60
Urząd Gminy Czarnków ul. Rybaki 3	– 255-22-27
Urząd Miasta Czarnków pl. Wolności 6	– 255-28-01(07)
Urząd Gminy Drawsko ul. Powstańców Wlkp. 121	– 256-91-28
Urząd Miasta Krzyż Wlkp. ul. Wojska Polskiego 14	– 256-41-45
Urząd Gminy Lubasz ul. Chrobrego 37	– 255-60-12
Urząd Gminy Połajewo ul. Obornicka 6	– 256-70-28
Urząd Miasta i Gminy Trzcianka ul. Sikorskiego 7	– 216-20-69
Urząd Miasta i Gminy Wieleń ul. Kościuszki 34	– 256-11-70
Powiatowy Rzecznik Konsumentów Trzcianka, ul. 27 Stycznia 42	– 253-01-60
Wypożyczalnia Sprzętu Rehabilitacyjnego w Czarnkowie, ul. Rybaki 14	– 668-390-307
Pogotowie dla zwierząt (bezpłatne)	– 0800 160 707

Echa
TYGODNIK POWIATOWY
ukazuje się od 15 stycznia 1991 roku.
Członek Polskiego Stowarzyszenia Prasy Lokalnej.

Wydawca - Miejskie Centrum Kultury w Czarnkowie, ul. Kościuszki 60
Adres Redakcji - 64 - 700 Czarnków, ul. Kości uszki 60,
tel. (67) 255-25-42, (67) 255-26-51,
e-mail: **NadnoteckieEcha@poczta.onet.pl,**
web: **www.mck.czarnkow.pl,** Nakład: 1500 egzemplarzy

Redagują:
Redaktor Naczelny - Jan Pertek,
Sekretarz Redakcji - Ilona Koźma - Kurkiewicz,
Operator DTP - IKK

Współpracują:
H. Gurda, P. Keil, P. Zajda,
M. Niedźwiecki, S. Łapawa,
D. Czarnecki, M. Skrzeczkowska

Projekt graficzny i opracowanie komputerowe - Marcin Małecki. **Druk** - Polskapresse Sp. z o.o., Drukarnia Poznań, ul. Malwowa 158
Biuro reklam i ogłoszeń - Czarnków, ul. Kościuszki 60, czynne od 8.00 do 15.00, tel. (67) 255-25-42, (67) 255-26-51.
Redakcja zastrzega sobie prawo skracania i adiustacji tekstów oraz opatrywania ich tytułem. Tekstów nie zamówionych i listów nie zwracamy. Anonimów nie drukujemy.
Numer postanowienia: I. Ns. Rej. Pr. 56/90 z dnia 03.12.1990 r. Redakcja nie ponosi odpowiedzialności za treść ogłoszeń i materiałów sponsorowanych.
Prenumerata: www.prenumerata.ruch.com.pl, tel. 801 800 803.

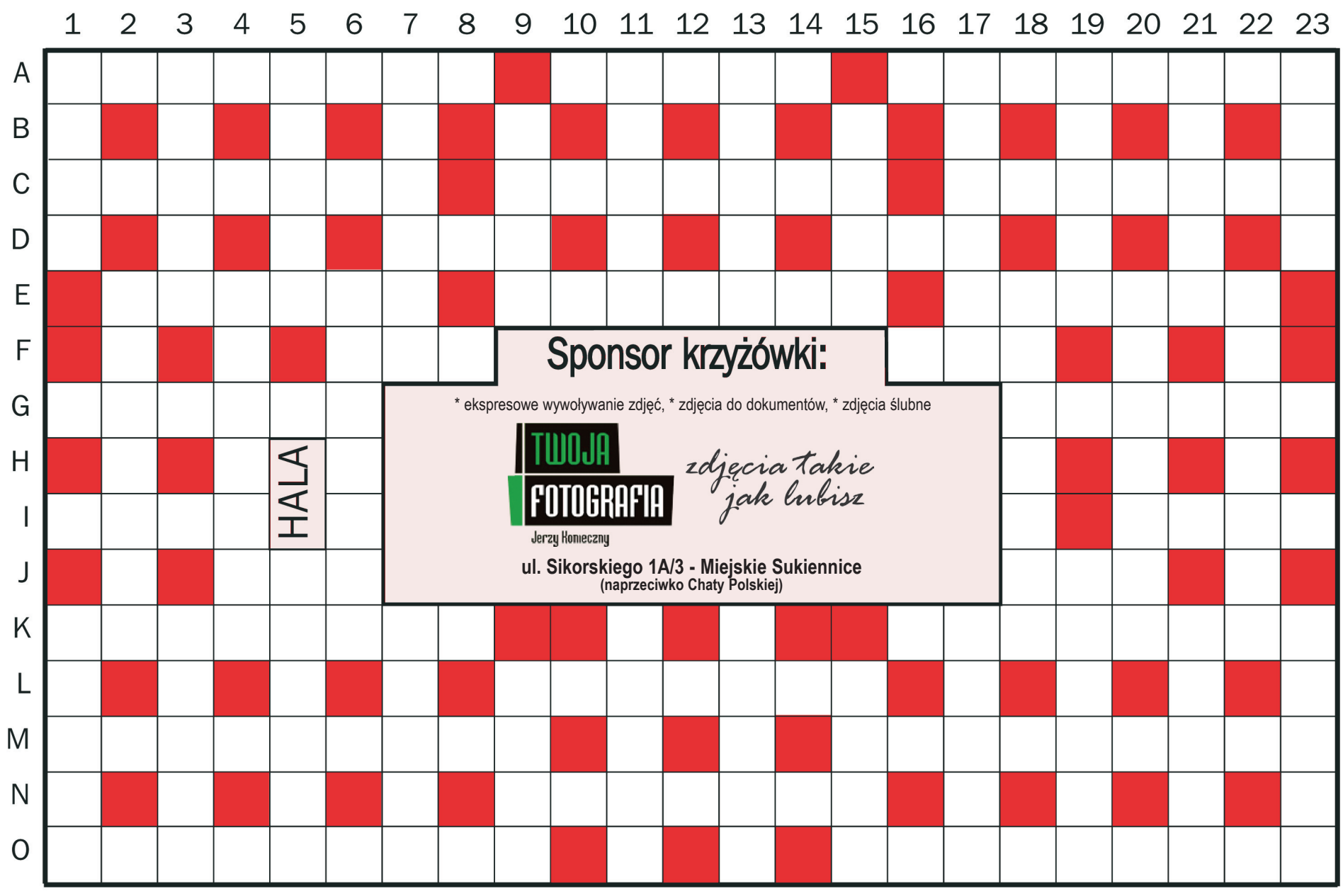

Rozwiązanie krzyżówki

z nr 24/1312

„Talent pracuje, geniusz tworzy”

nagrodę otrzymuje:

Aleksandra Kowalczyk

Czarnków

GRATULUJEMY!

Nagroda do odbioru w Redakcji w ciągu dwóch tygodni

Poziomo:
A. Obraz malowany na papierze lub jedwabiu, zwijany w rolkę, znany w Japonii i Chinach od XI w. (ma + strój gejszy) * transport drewna z prądem rzeki * np. tęcza lub zaćmienie Księżyca C. grupa dzieci na wakacjach * z lilijką na czapce * piłkarska jedenastka D. symbol czystości * ropucha olbrzymia E. między sąsiadami * wprowadza rozmaite ulepszenia * 10 w skali Beauforta F. hymn pochwalny * panna Łęcka dla najbliższych G. w parze ze świątkiem * nalot na miedzi I. najwyższy wulkan Europy * główny składnik ciasta J. daleki przodek bydła domowego * australijski nielot K. część składowa jakiejś całości * pismo urzędowe L. blaszane naczynie wojaka M. największe wychylenie wahadła * rodzaj haftu o wzorze ażurowym N. płynie z wolna w harcerskiej piosence O. pisze teksty do piosenek * wąska wstążka zastępująca czasami krawat

Pionowo:
1. grał go Jerzy Stuhr w „Seksmisji” * harcerz z Wysp Brytyjskich 2. tatrzański gryzoń, który zapada w sen zimowy 3. spełnia rolę obronną u róży * główka zapałki 4. dawniej o zysku, dochodzie 5. nie spadnie z nieba * porcja z dzika do pieczenia 6. utwór fortepianowy oddający nastrój nocy 7. u pedanta nie do pomyślenia * roślina zawierająca inulinę 9. tytuł władcy ludów tureckich * „...wiadomość” komedia romantyczna z Meg Ryan i Tomem Hanksem 11. dolina o stromych zboczach * organizacja, która pomagała krajom zniszczonym w II wojnie światowej 13. harcerska mobilizacja * ostra epidemiczna choroba zakaźna 15. powab pięknej kobiety * okręt, który przetrwał potop 17. wizjer w drzwiach celi * szpilka w szpilkach 18. adnotacja 19. wejście do kanału * Luwr lub Prado 20. zespół najlepszych warunków 21. przekaz informacji tajnymi znakami * nazywany krajem faraonów 22. figura w pracowni krawieckiej 23. stworzenie fruwające * wędrowny zespół artystów

HASŁO:
E-3, C-15, G-21, N-9, H-6, L-12 / C-3, F-6, D-16, M-21, K-8, D-15 / A-17, C--13, K-1, M-6 / M-15, J-5, F-16, L-11, G-3 / C-17, M-7, B-15, M-18, A-2

Echa NADNOTECKIE

KUPON KRZYŻÓWKI NR 26/1314

Rozwiązania prosimy przesyłać na adres redakcji do 8 lipca 2022 r.

HOROSKOP

Baran: Uważajcie na zdrowie i nie dajcie się wyprowadzać z równowagi. W pracy nie wszystko pójdzie po Waszej myśli, ale to nie powód żeby poddawać się stresowi. Znajdźcie sobie po godzinach takie zajęcie, które sprawi, ze zapomnicie o obowiązkach i oderwiecie się od rzeczywistości. Przypilnujcie diety, żeby zdrowo się odżywiać. Wasi bliscy mogą potrzebować Waszej uwagi. Dla samotnych to dobry czas na poznawanie nowych osób.

Byk: Będziecie mieć niezłe samopoczucie i czeka Was przypływ energii. W pracy będzie się Wam całkiem nieźle wiodło dzięki wytrwałości i zdecydowaniu. Co prawda na większe sukcesy przyjdzie Wam jeszcze poczekać, ale w tym momencie powinno być dość stabilnie. Rodzina będzie dla Was wsparciem i powinnyście poświęcić trochę czasu dla swoich najbliższych. Jeśli jesteście samotne, to na razie nie szukajcie nikogo na siłę. Lepiej zdajcie się w tej kwestii na los.

Bliźnięta: Będziecie miały wyjątkowo dobre samopoczucie dzięki słonecznej porze roku. Uśmiech będzie dodawał Wam uroku, a pozytywne nastawienie do świata przyniesie ułatwienia. Możecie teraz z łatwością osiągnąć wszystko to, czego pragniecie. Wystarczy jedynie się postarać i uruchomić kontakty. Nie bez znaczenie będzie też Wasz wrodzony urok osobisty i poczucie humoru. Uważajcie jedynie na figurę, bo możecie mieć tendencje do nadmiaru dobrego.

Rak: Odczujecie przypływ sił i energii. Powinno się także poprawić Wasze zdrowie i samopoczucie. Będziecie teraz działać w zgodzie ze sobą i uda się Wam zaspokoić potrzebę bezpieczeństwa. Życie rodzinne powinno kwitnąć. Spędźcie trochę czasu na łonie natury, to doładujecie baterie pozytywną energią. Samotni powinni na razie uzbroić się w cierpliwość i nie tracić dobrego humoru, jeśli w pobliżu nie znajdujecie interesującej osoby.

Lew: Uważajcie na zdrowie i nie przemęczajcie się zbytnio, bo możecie mieć teraz nieco mniej energii niż zazwyczaj. Jednak szczęście będzie Wam sprzyjać tak czy owak. Pomocne tutaj będą kontakty i życzliwie nastawione do Was osoby, które chętnie wyciągną pomocną dłoń. W pracy może to być czas sukcesów, jeśli tylko wykorzystacie sprzyjające okoliczności i podejmiecie działania mające na celu poprawę waszej sytuacji. Nie czekajcie tylko aż inni wykonają za Was robotę.

Panna: Czeka Was całkiem niezłe samopoczucie. W pracy będą okazje do poprawy sytuacji, ale będziecie musiały iść na pewne drobne ustępstwa. Choć będziecie zadowolone, to nie wszystko będzie dokładnie tak, jak to sobie zaplanowałyście. Grozi Wam przesada, wiec starajcie się zachować zdrowy rozsądek i przede wszystkim umiar. Samotni będę mieli okazje do flirtów i romansów, ale będę one przelotne i nie przyniosą pełnej satysfakcji. Z kolei w parach dominuje zrozumienie.

Waga: Niezłe samopoczucie i przypływ optymizmu pozwolą Wam wiele osiągnąć, ale nie spoczywajcie na laurach. Jeśli tylko czujecie, że nie musicie wkładać żadnego wysiłku, a wszystko i tak się ułoży, to możecie się przeliczyć. Lepiej podjąć działania, bo właśnie teraz możecie osiągnąć sukces. Macie szanse na awans, jeśli tylko się wykażecie pracowitością i konsekwencją. Samotni będą mieli szanse na flirty, a nawet dłuższy związek.

Skorpion: Powinien Wam dopisywać dobry nastrój. W pracy poradzicie sobie z wszystkim i inni będą też życzliwie do Was nastawieni. Powinna się też poprawić Wasza kondycja i forma psychiczna. Tylko nie dawajcie się zbyt mocno we znaki współpracownikom. Wasza sytuacja finansowa powinna być całkiem niezła, ale też nie szalejcie z wydatkami. Uwaga na niezbyt życzliwie nastawione osoby, bo mogą trochę namącić w Waszym życiu, więc lepiej milczcie, jeśli macie kąśliwą uwagę.

Strzelec: Powinien Wam dopisać dobry nastrój i optymizm. Jednak uważajcie, żeby się nie przepracowywać, bo mimo wszystko możecie się trochę przeliczyć, jeśli chodzi o zapas sił. Dbajcie więc o wypoczynek i nie harujcie dniami i nocami, a przynajmniej nie zabierajcie pracy do domu. Ważne jest, żebyście znalazły chwilę na relaks. Dla samotnych czas sprzyja nowym znajomościom i jeśli akurat jesteście na etapie poszukiwania drugiej połówki, to pokazujcie się wśród znajomych.

Koziorożec: Powinnyście zadbać o zdrowie i skupić się na rodzinie, bo Wasi bliscy mogą potrzebować Waszego zainteresowania. Dużo też odpoczywajcie, bo możecie mieć w ogóle tendencję do przepracowywania się. Warto więc byłoby zorganizować sobie czas wolny i zająć się czymś, co Was zrelaksuje. Dla samotnych to nie jest najlepszy moment na poszukiwanie tej jedynej albo tego jedynego. Nowe osoby Was rozczarują i trochę się zniechęcicie.

Wodnik: Będzie się Wam nieźle wiodło zarówno w pracy jak i w życiu prywatnym. Szczęście Wam teraz sprzyja, więc sięgajcie po marzenia i nie bójcie się realizować swoich pragnień. Możliwe, że w pracy poprawi się Wasza sytuacja, jeśli tylko będziecie wystarczająco konsekwentne. Spotkacie teraz bardzo pozytywnie nastawione osoby, które będą dla Was inspiracją i zechcą służyć pomocną dłonią. Jeśli jesteście samotne, to powinnyście teraz wytrwale szukać, są spore szanse.

Ryby: Dopisze Wam doskonałe samopoczucie i zdrowie. Polepszy się Wasz stan, jeśli do tej pory cierpiałyście na drobne niedomagania, to powinny one zniknąć. W pracy wszystko wreszcie ułoży się po Waszej myśli i zrobicie dobre wrażenie. Jeśli jesteście samotne, to są szanse na poznanie kogoś interesującego. Nie siedźcie tylko w domu i starajcie się wychodzić do ludzi, bo tylko w ten sposób zwiększacie swoje szanse, że poznacie partnera albo partnerkę.
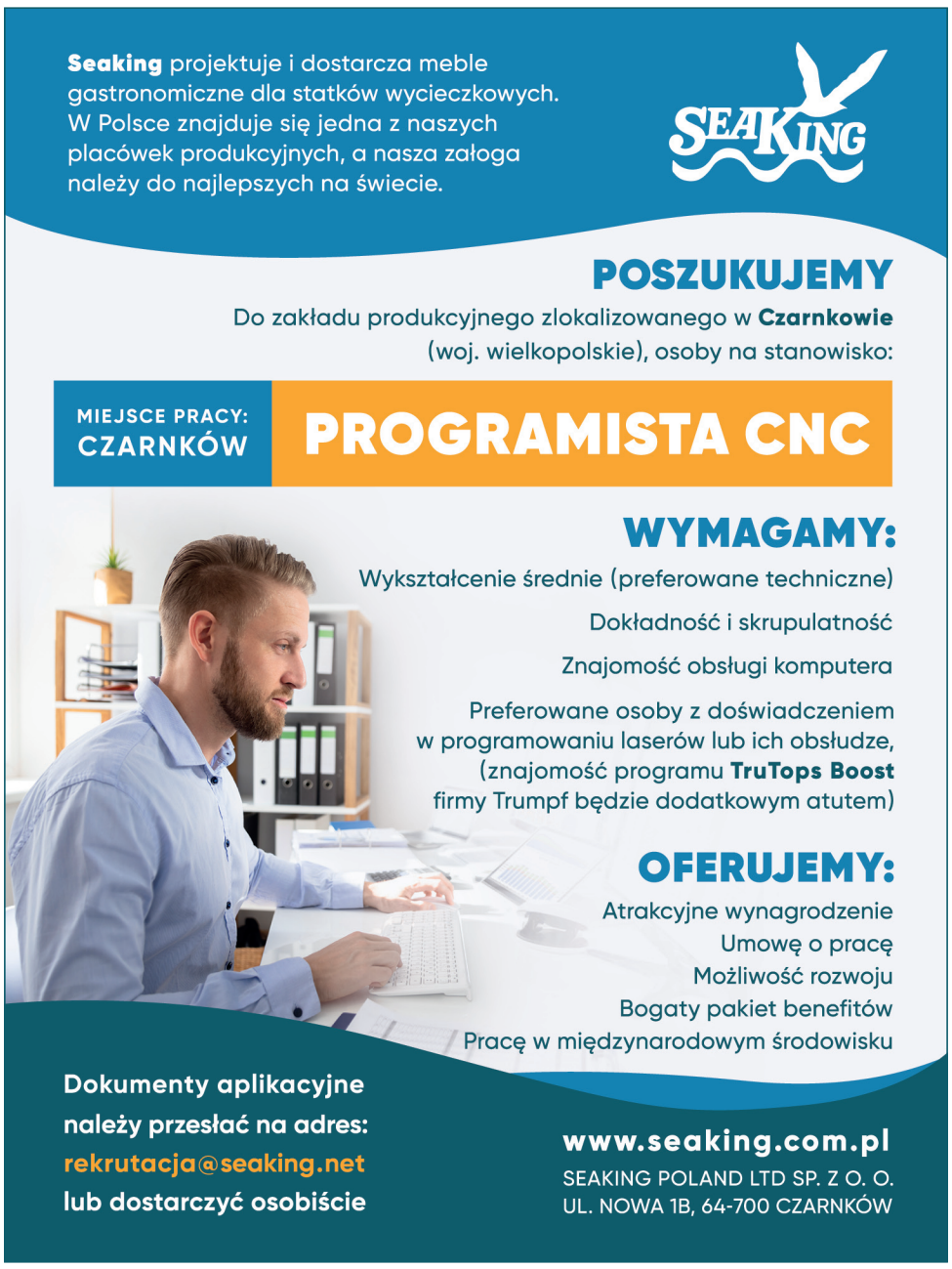
ISSN 231-711X