# Echa NADNOTECKIE

Nr 2/1341 ISSN 1231-711x INDEKS 370711 TYGODNIK POWIATOWY 10 stycznia 2023 CENA 2,80 PLN (5% VAT)



DOBRE OKO
TWÓJ SALON OPTYCZNY
5. urodziny
RABATY DO -50% *
16.01-21.01.2023
* szczegóły w salonie
Czarnków, Plac Wolności 7
tel.: 577 222 067


# Hej kolęda, kolęda

**5 stycznia 2023 roku aula Szkoły Podstawowej nr 2 im. Janusza Korczaka wypełniła się widzami i artystami, którzy po covidowej przerwie z utęsknieniem wyczekiwali powrotu czarnkowskiego koncertu noworocznego „Hej kolęda, kolęda".**

*W tym roku koncert połączono z jasełkami*

## Sesje budżetowe

**Posiedzenia w Drawsku i Lubaszu**

*czytaj str. 2, 3*

## Zmiana organizacji ruchu

**II etap rozbudowy ulicy Sikorskiego w Czarnkowie**

*czytaj str. 3*

## Krajobraz we mgle

**Pierwszy rajd rowerowy w roku**

*czytaj str. 7*


NIERUCHOMOŚCI
ROMANOWSKI
POZNAŃ 602 551 719
ARCHITEKCI
CZARNKÓW 660 230 641
20.

kamieniarski.net
RYCHLIK
KAMIENIARSTWO
1990
Piękne Nagrobki tel. 602 575 160
10.

Sprzedam rower dziecięcy
GRAND KID
koła 20", rama stalowa, czerwony.
Cena 180 zł do negocjacji.
Tel. 501 394 277

PRYWATNY GABINET
Czarnków, ul. T. Kościuszki 53
LOGOPEDA, NEUROLOGOPEDA, TERAPEUTA AUTYZMU
Tel. 601 744 166
6.

GABINETY MEDYCZNE I STOMATOLOGICZNE
Pracownia rentgenowska wykonuje zdjęcia:
● ortopantomograficzne, ● tomografia stożkowa - 3D,
● cefalometryczne (boczne głowy w zwarciu).
K-MED
Zdjęcia zapisywane są na płytach CD - wymagane skierowanie.
Czas oczekiwania na zdjęcie to 5 MINUT od momentu wykonania.
ul. Garncarska 12, 64-500 Szamotuły, tel. 61-29-29-036, kom. 602-647-491
email: rejestracja@k-med.com.pl, zapytaj@artofsmile.pl, www.artofsmile.pl
4.

OBSŁUGA KLIMATYZACJI
napełniamy nowym gazem R1234yf
OPONY
OLEJE
AKUMULATORY
67 255 66 66
509 205 859
ul. Szamotulska 34
LUBASZ
SERVIGUM
1.

HURTOWNIA INSTALACYJNO-SANITARNA
PROMOCJA!
kocioł 25 KW pelet
Genesis Plus
17.550 zł
UWAGA!
Bufory 500, 800, 1000 l
w atrakcyjnych cenach
Czarnków, ul. Rybaki 32 (na terenie stoczni), tel. 603 127 517
2.

PRYWATNY
Gabinet Lekarski
Ginekologiczno-Położniczy
lek. med.
Eugeniusz Zworecki
Specjalista Ginekologii i Położnictwa
Przyjmuje: 16.00 - 18.00
poniedziałek, czwartek, piątek
TRZCIANKA
UL. DĄBROWSKIEGO 53G
tel. 602 798 156
8.

# Budżet Gminy Drawsko przyjęty

**28 grudnia ostatnią w roku sesję Rady Gminy Drawsko otworzył w obecności 15 radnych przewodniczący Ryszard Jabłonowski.**

Najważniejszymi punktami obrad był jednogłośnie uchwalony budżet Gminy Drawsko na 2023 r. z dochodami 40.612.990,00 zł, wydatkami 45.220.329,57 zł, przychodami 5.269.268,57 zł; rozchodami 661.929,00 zł oraz jednogłośnie przegłosowana przez eadnych Wieloletnia Prognoza Finansowa Gminy Drawsko na lata 2023-2035. Inwestycje w roku 2023 zaplanowano na kwotę 16.557.430,00 zł, wśród których znalazła się: termomodernizacja Szkoły Podstawowej w Drawsku wraz z budową łącznika między budynkami w kwocie 4,5 mln zł; budowa boiska wielofunkcyjnego w Drawskim Młynie i w Piłce oraz termomodernizacja Gminnej Sali Sportowej w Drawsku - 3,5 mln zł; budowa drogi gminnej Kawczyn - Pełcza - 5 mln zł; poprawa efektywności energetycznej budynku Urzędu Gminy Drawsko - 2 mln zł.

Podsumowania minionego roku dokonał wójt gminy Drawsko Bartosz Niezborała. - *...Pomimo trudności udało się zrealizować budżet Gminy Drawsko w 2022 roku. Zostały wykonane zaplanowane inwestycje w kwocie ponad 12 mln zł, niewielka część zadań została przeniesiona na przyszły rok. Były problemy, ale udało się je pokonać. Samorządy w roku 2022 obarczono szeregiem dodatkowych zadań rządowych, z którymi sobie również poradziliśmy. W budżecie roku 2023 na zadania inwestycyjne zaplanowano kwotę 16,5 mln zł. To bardzo dużo, najwięcej w historii. To duże wyzwanie finansowe, ale i organizacyjne. Trzeba będzie wykazać dużo cierpliwości. Deficyt 5 mln zł zabezpieczony jest w budżecie sprzedażą mienia. Jest to budżet bardzo rozwojowy. Życzę, abyśmy w pełni go zrealizowali...* Wójt w przedstawionej informacji o pracy w przerwie między sesjami odniósł się do bieżących spraw w zakresie dodatku węglowego oraz sprzedaży węgla po cenach preferencyjnych.

*Ostatnia w roku sesja Rady Gminy Drawsko*

Ponadto radni przegłosowali bieżące zmiany w budżecie oraz Wieloletnią Prognozę Finansową Gminy Drawsko na lata 2022-2033 oraz udzielili pomocy finansowej w formie dotacji celowej Powiatowi Czarnkowsko - Trzcianeckiemu w kwocie 30.750,00 zł z przeznaczeniem na organizację transportu zbiorowego. Łączna kwota dopłaty wojewody do przewozów autobusowych w 2023 r. wyniesie 651.791,40 zł, udział powiatu 246.000,00 zł oraz łączny udział miast i gmin 246.000,00 zł. Przedsięwzięcie zakłada pokrycie ewentualnego deficytu poprzez poszczególne gminy, przez teren których przebiegać będzie dana linia użyteczności publicznej. Dzięki udzielonej pomocy realizowane będą nierentowne połączenia autobusowe, dzięki którym mieszkańcy będą mogli dotrzeć środkami publicznego transportu zbiorowego do pracy, szkół, placówek zdrowia itp.

Po rozpatrzeniu skargi na wójta gminy Drawsko (stanowisko Komisji Skarg, Wniosków i Petycji Rady Gminy Drawsko) w sprawie zarzutów postawionych w skardze (wdrażanie systemu udostępniania danych przestrzennych) Rada Gminy Drawsko uznała skargę za bezzasadną.

Za miniony rok i pracę na rzecz gminy Drawsko i jej mieszkańców dziękował wójt Bartosz Niezborała, przewodniczący Rady Ryszard Jabłonowski i wiceprzewodniczący Edward Wiewiórka. Do życzeń dołączył również radny Rady Powiatu Czarnkowsko - Trzcianeckiego Krystian Kawczyński.

Uchwały oraz transmisja z obrad sesji dostępne będą na www.bip.gminadrawsko.pl

**SYLWIA MAREK**
Kierownik Referatu Organizacyjnego

# Odnowa w gminie Wieleń

**Kolejne sołectwa gminy Wieleń: Biała, Dębogóra, Dzierżążno Wielkie, Gieczynek, Gulcz, Herburtowo, Kuźniczka, Marianowo, Mężyk, Miały, Nowe Dwory, Rosko, Wrzeszczyna, Zielonowo, aktywnie uczestniczyły w programie Wielkopolska Odnowa Wsi. Cykliczne spotkania, warsztaty, wyjazdy studyjne i udział w wojewódzkiej gali to formy integrujące lokalne społeczeństwo w roku 2022. Poniżej krótkie podsumowanie.**

Podczas dwudniowych warsztatów na przełomie maja i czerwca 2022 r., poprzedzonych spotkaniem organizacyjnym w wieleńskim Urzędzie Miasta (5 maja 2022 roku) i spotkaniami oraz wizją lokalną w poszczególnych sołectwach, odbyły się spotkania w sali wiejskiej we Wrzeszczynie z udziałem moderatorów odnowy wsi Jarosława Maciejewskiego i Magdaleny Gdaniec. Opracowano 7 strategii rozwoju sołectw w gminie Wieleń na lata 2022 - 2026 (Biała, Gulcz, Kuźniczka, Marianowo, Rosko, Wrzeszczyna, Zielonowo). Nowe strategie zostały przyjęte uchwałami podczas zebrań wiejskich. Uchwały w sprawie strategii rozwoju sołectw w gminie Wieleń na lata 2022 - 2026 podjęła Rada Miejska w Wieleniu (21 grudnia 2022 roku).

Zarząd Województwa Wielkopolskiego uchwałą z 19 sierpnia 2022 roku wyróżnił wieloletnich sołtysów z Gminy Wieleń Jacka Duczyńskiego i Henryka Helaka przyznając im Odznakę Honorową „Za Zasługi dla Województwa Wielkopolskiego", które zostały wręczone 28 sierpnia 2022 roku w Dzierżążnie Wielkim podczas Dożynek Gminnych.

Odbywały się cykliczne spotkania burmistrza Wielenia z sołtysami i przewodniczącymi rad osiedli w gminie Wieleń, natomiast do wspólnego posiedzenia doszło 14 września 2022 roku w Urzędzie Miejskim w Wieleniu.

*Grafiki eksponujące walory miejscowości wykonane podczas warsztatów nt. budowy strategii rozwoju sołectw*

Współpracowano w zakresie organizacji wyjazdu studyjnego liderów Grup Odnowy Wsi, sołtysów z terenu południowej Wielkopolski do gmin powiatu czarnkowsko - trzcianeckiego w dniach 3-4 października 2022 roku. Pobyt uczestników na terenie gminy Wieleń odbył się w dniu 3 października 2022 roku w Rosku oraz w Wieleniu na obszarze rewitalizowanym gminy wraz z prezentacją dotychczasowych dokonań Grup Odnowy Wsi i okolicznościową wystawą w sali wiejskiej w Miałach.

Przyznano nagrody i wyróżnienia w konkursie Aktywna Wieś Wielkopolska - podczas cyklicznie organizowanej Gali Samorządu Województwa Wielkopolskiego pod nazwą „Liderzy Wielkopolskiej Odnowy Wsi". Sołectwo Wrzeszczyna otrzymało statuetkę i tytuł „Lider Wielkopolskiej Odnowy Wsi" oraz nagrodę finansową w wysokości 4 tys. zł na cele sołectwa. Ponadto statuetkę i wyróżnienie otrzymało Sołectwo Rosko. Gala odbyła się 23 października 2022 roku w Siedlisku z udziałem burmistrza Wielenia Elżbiety Rybarczyk oraz przedstawicieli Grup Odnowy Wsi Wrzeszczyna, Rosko oraz Miały.

Wszystkie sołectwa z terenu gminy Wieleń wzięły udział w programie gminnym „Wizytówki Miasta i Gminy Wieleń". Odbyła się prezentacją pod nazwą „Każde miejsce opowiada swoją historię" na Bulwarach Nadnoteckich w Wieleniu (ścieżka historyczna) wraz z odniesieniem do wersji elektronicznej programu na stronie www.wielen.pl.

**HANNA FORBRICH**
UM w Wieleniu

# Prace nad siecią

**W roku 2022 zakończono budowę kilku odcinków sieci wodociągowych realizowanych etapowo na terenie gminy Wieleń. Zwodociągowany został obszar w rejonie alei Zamkowej i ul. Pilskiej w Wieleniu wraz z doprowadzeniem sieci wodociągowej do budynku śluzy w Wieleniu. Łączna długość sieci z przyłączami to 1,88 km. Zadanie finansowane było ze środków Rządowego Funduszu Inwestycji Lokalnych. Koszt inwestycji to 587.940,00 zł.**

Na przełomie listopada i grudnia 2022 r. zakończono prace związane z wykonaniem I etapu sieci wodociągowej dla posesji zlokalizowanych w obrębie Gulcz Wybudowanie. Wykonano także kilka przyłączy wodociągowych do działek usytuowanych na os. Międzylesie w Wieleniu oraz przyłącze do posesji w Nowych Dworach tuż przy granicy naszej gminy z gminą Czarnków. Wybudowana sieć z przyłączami ma długość 1,88 km. Zadanie finansowano w ramach Rządowego Funduszu Inwestycji Lokalnych oraz subwencji na zadania wodociągowe. Koszt tej inwestycji to 577.608,00 zł.

W trakcie realizacji znajduje się sieć wodociągowa dla wsi Mężyk. Zakres rzeczowy obejmuje wykonanie sieci wodociągowej o długości 3,59 km wraz z przyłączami o długości 1,31 km w obrębie wsi Mężyk oraz wymianę istniejącego zbiornika zapasu wody na stacji uzdatniania wody w Rosku na większy o pojemności 150 m3. Prace sieciowe zaawansowane są w ok. 80%. Trwa opracowanie dokumentacji związanej z planowaną wymianą zbiornika zapasu wody na SUW w Rosku - ta część zadania realizowana jest w formule „zaprojektuj i wybuduj". Zakończenie tej inwestycji planowane jest na rok 2023. Prace realizowane są w ramach dofinansowania uzyskanego z Programu Inwestycji Strategicznych: Polski Ład. Koszt robót budowlanych to:

*Gulcz Wybudowanie - sieć wodociągowa w trakcie robót*

2.542.410,00 zł, w tym pozyskane dofinansowanie stanowi kwotę: 2.415.289,50 zł (95% kosztów zadania).

W dniu 29 grudnia 2022 r., po przeprowadzeniu postępowania w trybie podstawowym, podpisano umowę na realizację zadania pn. „Budowa sieci kanalizacji sanitarnej al. Zamkowa i ul. Pilska w Wieleniu - I etap". Zakres rzeczowy obejmuje wykonanie sieci kanalizacji sanitarnej wraz z przyłączami o łącznej długości 1,133 km, w tym 0,8 km sieci tłocznej. W ramach robót budowlanych wykonana zostanie także przepompownia ścieków wraz z robotami elektrycznymi, automatyką oraz ogrodzeniem i oświetleniem terenu przepompowni. Zakładany termin realizacji zadania to 11 miesięcy od dnia podpisania umowy. Koszt robót budowlanych: 1.341.130,50zł. Zadanie realizowane jest ze środków subwencji kanalizacyjnej.

**RADOSŁAW JANECKI**
Fot. archiwum UM w Wieleniu

# Zmiana organizacji ruchu

**Informujemy, że w poniedziałek, 9 stycznia 2023 r., wykonawca robót przystępuje do realizacji II etapu prac budowlanych związanych z rozbudową ul. Sikorskiego w Czarnkowie. Etap ten obejmował będzie obszar skrzyżowania ul. Sikorskiego z ul. Siedmiogóra oraz z ul. Krzyżową.**

Prace budowlane polegać będą na przebudowie obecnego układu ulic na skrzyżowanie o ruchu okrężnym typu rondo. W związku z powyższym wprowadzona zostanie nowa czasowa organizacja ruchu wyłączająca z ruchu skrzyżowanie objęte robotami budowlanymi. Ulica Sikorskiego na odcinku od alei Brzezińskiej do skrzyżowania ulic Poznańskiej i Chodzieskiej będzie drogą bez przejazdu, podobnie jak aleja Brzezińska, która na czas prowadzenia prac budowlanych będzie otwarta dla ruchu dwukierunkowego. Zgodnie z zatwierdzonym projektem tymczasowej organizacji ruchu zaplanowane zostały objazdy dla wyłączonego z ruchu odcinka drogi: obwodnicą miasta Czarnków, ul. Lipową, ul. Jesionową i ul. Rolną. Szacowany okres prowadzenia prac budowlanych dla przedmiotowego etapu wynosi około dwa i pół miesiąca. Okres może ulec zmianie ze względu na niesprzyjające warunki atmosferyczne. Szczegółowy plan zamknięcia dróg oraz przebiegu objazdów poniżej.

UM w Czarnkowie

*Prace mają potrwać 2,5 miesiąca*

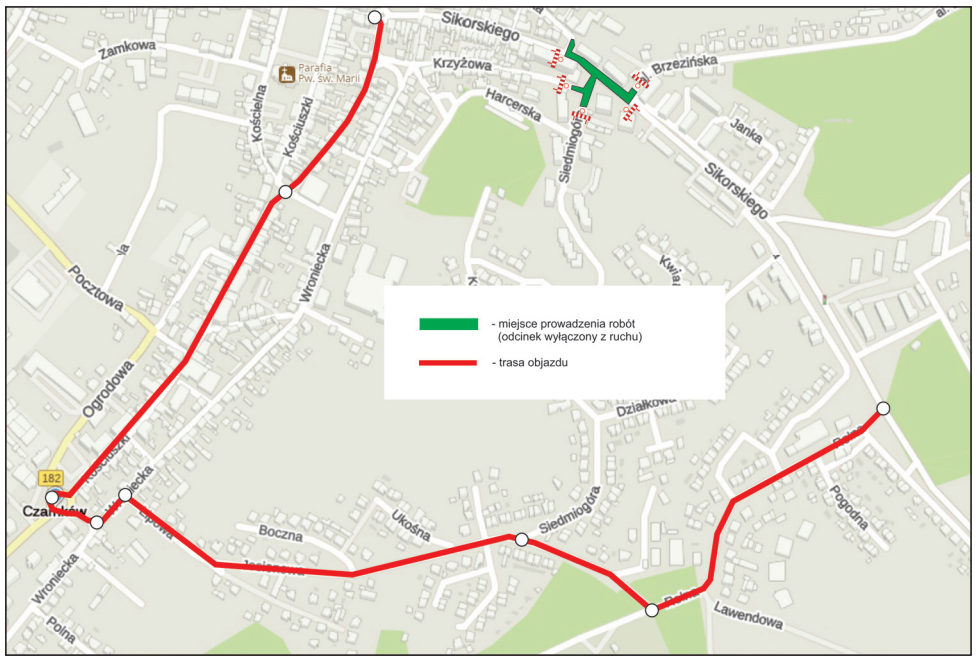


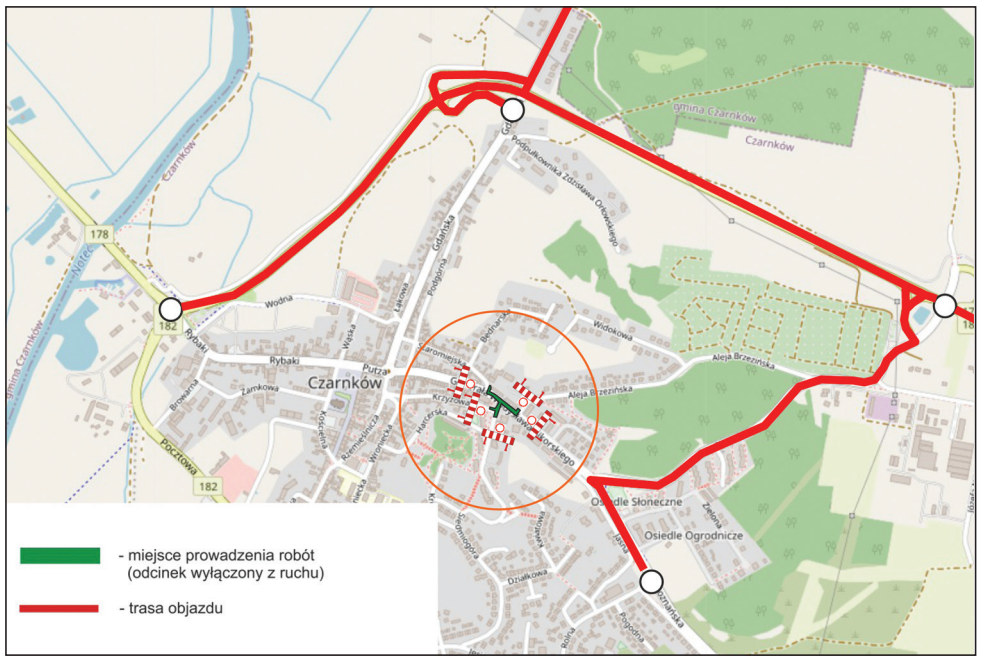


# Sesja budżetowa w Lubaszu

**W dniu 29 grudnia 2022 roku w sali sesyjnej urzędu gminy w Lubaszu odbyła się XLVII sesja Rady Gminy Lubasz. W posiedzeniu wzięło udział 12 radnych, obecny był też wójt, skarbnik, zastępca skarbnika, kierownicy jednostek organizacyjnych, dyrektorzy szkół i sołtysi.**

Głównym tematem sesji było przyjęcie budżetu gminy na rok 2023 oraz Wieloletniej Prognozy Finansowej na lata 2023 - 2036. Procedura przyjmowania budżetu obejmuje przedstawienie projektu budżetu z autopoprawkami i wieloletniej prognozy finansowej oraz opinii Komisji Rady Gminy i Regionalnej Izby Obrachunkowej w Poznaniu, a następnie głosowanie radnych. Plan budżetu gminy na 2023 rok po stronie dochodów obejmuje kwotę 40.903.463,64 zł. Przy szacowaniu strony dochodowej uwzględniono około 10 % wzrost stawek podatków i opłat lokalnych oraz czynszu budynków komunalnych. Po stronie dochodów przyjęte zostały również środki z Wojewódzkiego Funduszu Ochrony Środowiska i Gospodarki Wodnej w Poznaniu na realizację zadania pn. „Czyste powietrze" jako kontynuacja z roku 2022. Dochody przekazywane gminie przez Ministerstwo Finansów, a więc - subwencja oświatowa na 2023 r. wynosi 9.580.254,00 zł (wyższa od roku 2022 o 551.453,00 tys. zł) oraz subwencja wyrównawcza w kwocie 5.401.357,00 zł (wyższa od roku 2022 o 649.747,00 zł). Udziały w podatku dochodowym od osób fizycznych PIT wynoszą według zawiadomienia Ministra finansów 5.573.403,00 i są o około 6 % niższe od aktualnego planu z 2022roku, w związku z postanowieniami „Polskiego Ładu". Struktura dochodów przedstawia się następująco: dochody własne gminy - 18.309.662,64 zł, subwencje - 14.981.611,00 zł, dotacje na zadania zlecone - 2.551.722,00 zł, dotacje na zadania własne - 261.868,00 zł, dochody majątkowe - 4.798.600,00 zł, razem - 40.903.463,64 zł. Przychody wynikające z otrzymanych w latach 2021-2022 środków pomocowych z budżetu państwa (Polski Ład), środków popegeerowskich oraz emisji obligacji wynoszą 5.709.362,00 zł. Wydatki ustalone zostały na poziomie 46.010.325,64 zł, w tym: wydatki bieżące - 36.484.896,50 zł (powtarzające się corocznie, przeznaczane na działalność jednostek organizacyjnych gminy, które wykonują określone zadania), wydatki majątkowe - 9.525.429,14 zł (w całości realizowane są przez Urząd Gminy). Plan finansowy wydatków realizują jednostki organizacyjne gminy: GOPS - 4.672.781,33 zł, SP Krucz - 738.778,00 zł, SP Jędrzejewo - 760.031,00 zł, SP Miłkowo - 1.985.960,00 zł, SP Lubasz - 7.686.485,00 zł, Przedszkole - 4.280.967,00 zł, GZOSIP - 1.679.000,00 zł, Urząd Gminy - 24.206.323,31 zł, razem - 46.010.325,64 zł. Łączna kwota wydatków inwestycyjnych to 9.525.429,14 zł, co stanowi około 20,7 % wydatków łącznych ogółem. W wydatkach majątkowych kwotę 218.104,59 zł stanowią wydatki Funduszu Sołeckiego. Wśród zadań inwestycyjnych znajdują się: budowa sieci wodociągowej do m. Dębe i Krucz - 2.513.500,00 zł, rozbudowa SUW w Sokołowie i sieci wodociągowej w m. Lubasz i Jędrzejewo - 1.417.000,00 zł, przebudowa ul. Rolnej w Lubaszu - 1.766.000,00 zł, poprawa usług społecznych poprzez modernizacje infrastruktury społecznej w Lubaszu, Prusinowie i Jędrzejewie - 200.000,00 zł, Cyfrowa Gmina - 294.074,55 zł (zakup serwera z licencjami na oprogramowanie, centralnego zasilacza UPS i komputerów z oprogramowaniem, modernizacja i budowa boisk w Lubaszu i Miłkowie - 2.800.000,00 zł, urządzanie placu zabaw przy ul. Rolnej w Lubaszu - 38.000,00 zł.

*Przyjęto budżet na 2023 rok oraz 7 uchwał*

W części uchwałodawczej radni podjęli jeszcze 7 uchwał, ważnych dla gminy i jej mieszkańców, tj. w sprawie: wyrażenia woli współtworzenia obszaru Stowarzyszenia Czarnkowsko - Trzcianeckiej Lokalnej Grupy Działania oraz nowej Lokalnej Strategii Rozwoju na okres programowania obejmujący lata 2023-2027; przyjęcia rocznego programu współpracy Gminy Lubasz z organizacjami pozarządowymi oraz podmiotami, o których mowa w art.3 ust.3 ustawy z dnia 24 kwietnia 2003 roku o działalności pożytku publicznego i wolontariacie na 2023 rok; wyrażenia zgody na przekazanie w drodze darowizny na rzecz Województwa Wielkopolskiego nieruchomości stanowiących własność Gminy Lubasz; wyrażenia zgody na sprzedaż działki oznaczonej geodezyjnie numerem 98 położonej w miejscowości Prusinowo, ustalenia wysokości opłat za zajęcie pasa drogowego dróg gminnych na terenie gminy Lubasz, zmian w uchwale budżetowej na 2022 rok; zmian w Wieloletniej Prognozie Finansowej na lata 2022-2036 oraz poddanie ich pod głosowanie radnych.

UG w Lubaszu

Okiem podróżnika i przyrodnika

# Kosodrzewina i limba

Opisując przed tygodniem sosnę pospolitą wspomniałem, że cały rodzaj liczy około 80 gatunków rozpowszechnionych na terenie półkuli północnej. Rodzima flora reprezentowana jest przez trzy gatunki, oprócz sosny pospolitej w górach spotkamy dosyć powszechną kosodrzewinę i znacznie rzadszą limbę. Zacznę od kosodrzewiny, czyli sosny górskiej (Pinus mugo), zwanej czasem kosą, kosodrzewem, kosówką lub krępulcem. Sosna ta jest krzewem o wysokości do 4 metrów o mocnych, sprężystych gałęziach, łukowato wygiętych do góry lub pokładających się, zmierzających do zakorzenienia. Igły, podobnie jak u sosny pospolitej, po dwie na krótkopędzie o długości od 3 do 8 centymetrów. Gatunek jednopienny, kwiaty rozdzielnopłciowe, wiatropylne, kwitnie od maja do czerwca. Dojrzałe szyszki kulistawe, symetryczne o średnicy od 2 do 5 centymetrów. Zdrewniałe łuski nasienne brązowe, błyszczące, nasiona ze skrzydełkiem. W wyższych partiach Sudetów i Karpat tworzy całe piętro roślinne powyżej granicy lasu, schodząc w miejscach lawiniastych do regla dolnego. Sosna górska, dzięki tworzeniu zwartych zarośli oraz rozległemu i mocnemu systemowi korzeniowemu, pełni ważne funkcje ochronne powstrzymując lawiny śnieżne i skalne. Rośnie na glebach od świeżych do wilgotnych, oligo do mezotroficznych o odczynie od bardzo kwaśnego do obojętnego. Jest dominującym gatunkiem w zespole karpackich i sudeckich zarośli. Kosodrzewina w licznych odmianach bywa sadzona na miejskich skwerach, ogrodach, parkach, itp. Znacznie rzadszym gatunkiem jest sosna limba (Pinus cembra), nazywana po prostu limbą. Drzewo dorasta do 25 metrów wysokości, czasem więcej, może osiągnąć wiek nawet do 400 lat. Kora na starych pniach czarniejąca, łuskowata. Jednoroczne pędy grube, sprężyste, rdzawo lub żółto filcowato owłosione. Igły po pięć na krótkopędach, gęsto ustawione. Drzewo jednopienne, kwiaty rozdzielnopłciowe, wiatropylne, kwitnie w czerwcu i lipcu. Szyszki młode fioletowe z sinawym nalotem, z kolei dojrzałe brązowe, jajowate o długości od 6 do 8 centymetrów. Nasiona bez skrzydełek o długości do 1 centymetra, jadalne, rozsiewane głównie przez ptaki. Stanowisko naturalne tylko w Tatrach od Doliny Kościeliskiej do Doliny Rybiego Potoku. Siedliskiem są gleby świeże, oligotroficzne o odczynie kwaśnym do umiarkowanie kwaśnego. Występuje na stromych zboczach i urwiskach. Sztucznie wprowadzona na Babiej Górze i w masywie Śnieżnika. Coraz częściej sadzona w ogrodach.

*Kosodrzewina nad Czarnym Stawem Gąsienicowym*

*Limby pomiędzy Morskim Okiem a Czarnym Stawem*

**SŁAWOMIR ŁAPAWA**

# Stres i nerwowość (2)

Powinniśmy pamiętać, że człowiek od początku swego istnienia stanowił część przyrody. Przyroda jest naszym naturalnym środowiskiem zapisanym w genach i niezależnie od coraz wyższej techniki i cywilizacji tylko przyroda zapewni nam zdrowie - fizyczne i emocjonalne. I co ciekawe „nawet gdy naturę widzimy na ekranie komputera lub telewizora już następuje dobroczynny wpływ przyrody na nasze ciało i mózg" - stwierdzili naukowcy z Uniwersytetu Gdańskiego. I namawiają do częstego, najlepiej bezpośredniego kontaktu z przyrodą, A gdy bezpośredni kontakt nie będzie możliwy, to radzą powtarzać chociażby kontakt wirtualny. Naukowcy radzą, nie tylko seniorom, ale ludziom w każdym wieku i koniecznie dzieciom spacery do lasu, parku, po własnych ogrodach, czy działkach, wszędzie tam, gdzie rosną drzewa, różne drzewa i to o każdej porze roku. Już w starożytności stosowano drzewoterapię, czyli przytulanie się do drzew, bo „rośliny pochłaniają szkodliwe substancje i wytwarzają dla człowieka pozytywną energię. Bo olejki roślinne, czyli związki wytwarzane przez rośliny hamują rozwój bakterii i grzybów, odkażają nasze drogi oddechowe, poprawiają samopoczucie, zwiększają zdolność koncentracji, łagodzą dolegliwości".

By skorzystać z energii wybranego drzewa, ale powinny to być drzewa zdrowe i wolne od pasożytów (np. jemioły), wystarczy do niego się przytulić, objąć rękoma, oprzeć się plecami, dotknąć czołem albo usiąść przy nim. Zamknąć oczy i wsłuchać się w subtelny szum liści i... zacząć z nim rozmowę - poprosić o napełnienie energią naszego ciała i umysłu. Można chwilę pomedytować przy drzewie, a poczujemy przypływ witalności. Zimą powinniśmy wybierać drzewa iglaste - radzą terapeuci. Phil Bosmans (1922-2012) flamandzki (Belgia) pisarz i zakonnik powiedział: „Człowiek, który potrafi rozmawiać z drzewem, nie potrzebuje psychiatry. Niestety sporo ludzi uważa inaczej".

Kolejną terapią, bardzo skuteczną, jest dogoterapia - dla seniorów i dzieci, a także ludzi w każdym wieku. Wprawdzie posiadanie psa wymaga pewnych kosztów, poświęcenia mu czasu, opieki, miejsca, jednak psia przyjaźń i psia radość, gdy wracamy do domu, jest bezcenna - potrafi rozproszyć nasz smutek, napełnić radością serca, a nawet usunąć zmęczenie. Pies nie ocenia, nie krytykuje, nie przeszkadza mu nasz kiepski stan zdrowia, ani jakakolwiek dysharmonia, bo on nas zwyczajnie bezwarunkowo kocha. Psy są mistrzami w dczytywaniu emocji z wyrazu twarzy i gdy zauważą smutek w naszych oczach natychmiast postarają się pocieszyć mówiąc nam intuicyjnie: „pańcia nie martw się, jestem przy Tobie i wszystko będzie dobrze" - czy to nie piękna miłość? Dr Clive Wynne - zoopsycholog z Uniwersytetu Arizona (USA) w swojej książce „Pies jest miłością" przedstawił badania naukowe psiej natury, swoje i innych naukowców, które pokazały, że psy kochają tak jak ludzie i troszczą się o nas. Swój rytm bicia serca synchronizują z biciem serca swoich właścicieli - tak jak to dzieje się u zakochanych osób. Podczas głaskania i przytulania psa wydziela się u człowieka endorfina nazywana przez specjalistów hormonem szczęścia, który sprawia, że czujemy się szczęśliwsi, bardziej zrelaksowani.

*Moja „przytulanka" w wieku trzech miesięcy, obecnie ma ponad trzy lata*

Uczucie smutku przeżywane w samotności prowadzi do stresu, a długotrwały stres powoduje depresję, która osłabiając nasz układ sercowo - naczyniowy może stać się przyczyną zawału. Behawioryści i wielu lekarzy coraz częściej zalecają dogoterapię w domach opieki seniorów, ośrodkach rehabilitacji, szpitalach, domach dziecka, przedszkolach, w domach i mieszkaniach seniorów. Zwłaszcza w obecnych czasach, pełnych pośpiechu i nerwowości. Coraz większym problemem seniorów we współczesnych czasach jest samotność, którą starsze osoby odczuwały szczególnie dotkliwie w czasie pandemii. Potwierdziły to dane z raportu Krajowego Instytutu Gospodarki Senioralnej „Zdrowie polskich seniorów w pandemii". Badania naukowe wielokrotnie potwierdziły, że samotność przyczynia się do występowania chorób, a psy dają ludziom wsparcie społeczne. Opieka nad psem motywuje seniorów do aktywności fizycznej i umysłowej, a to wzmacnia zdrowie i w efekcie podnosi jakość ich życia.

Gdy stałam się emerytką, to moim najpiękniejszym zakupem był malutki piesek pudelek, mały biały puszek pełen miłości i radości. Gdy po kilkunastu latach odszedł, mój dom i ogród stały się puste, a moja rozpacz zaczęła powodować dolegliwości. Każdy dzień był coraz trudniejszy i dopiero kolejny malutki puszek, gdy się pojawił, zapełnił mój dom i ogród, a moje dolegliwości natychmiast minęły. Mały piesek w domu to członek rodziny i chociaż „Psy nie są całym naszym światem, ale sprawiają, że nasze życie jest całe" - powiedział Roger Caras (1928-2001) - amerykański pisarz i fotograf przyrodniczy. Warto pamiętać, że „Pies jest jedyną istotą na ziemi, która pokocha człowieka bardziej niż siebie samego" - powiedział Josh Billings (1818-1885) - amerykański satyryk.

**MARIA SKRZECZKOWSKA**
ogrodnik hobbysta

# Śnieg i jego znaczenie w przyrodzie

**Przyroda jest pełna cudów. Przykładem może być magiczne połączenie jednego atomu tlenu i dwóch atomów wodoru, które przybiera wielorakie, niezwykle ważne dla przyrody postaci. Jednym z nich jest śnieg, którego rolę zaczynamy dostrzegać dopiero, gdy zaczyna go brakować. Jedynie dorośli wspominają prawdziwe hałdy śniegu, które potrafiły uziemić ludzi w ich domach. Tegoroczna zima, przynajmniej póki co, także należy do tych łagodnych.**

Śnieg i mróz nadają kształt całemu środowisku przyrodniczemu i warunkują jego istnienie. Jeżeli zabrakłoby białego puchu i dłuższych okresów zimna, świat wokół nas diametralnie by się zmienił. Śnieg to „darmowa" retencja w zimie, ten element bilansu wodnego ulega współcześnie przemianie. Niektórzy naukowcy mówią o „zimowej suszy". Suszę rozumiemy jako brak wody w danym okresie, a w przypadku deszczowej zimy woda wprawdzie jest, ale szybko spływa i suszę odczuwamy na wiosnę, bo nie ma jej w przestrzeni zasilającej, np. systemy korzeniowe.

### Jak pierzyna

Śnieg posiada jeszcze jedną ważną właściwość fizyczną - powietrze, które znajduje się pomiędzy poszczególnymi jego drobinami, sprawia, że temperatura na styku gleba - śnieg jest wyższa niż otaczająca go temperatura powietrza, co dodatkowo umożliwia dostęp do tlenu. Puszysty śnieg pełni funkcję „pierzyny - kołderki", dzięki której zmieniają się warunki termiczne gleby. Wpływa zatem pozytywnie na świat zwierzęcy oraz endofaunę, która znajdują się w wierzchniej warstwie gleby. Dzięki temu organizmy mogą być aktywne, bo wykorzystują śnieg jako miejsce do dostania się do pokarmu. Jednak w leśnictwie ma to pozytywne i negatywne strony. Puchowa pokrywa śnieżna i związana z nią zimowa aktywność zwierząt niektórych gatunków oznacza często szkody w uprawach leśnych, młodnikach oraz podrostach. W przeważającej części wygrywają pozytywne aspekty - pokrywa śnieżna dobrze wpływa na faunę i florę. Ma istotne znaczenie dla płytko zakorzenionych roślin wielu gatunków, również tych zimozielonych, siewek i sadzonek młodych drzew, a także zwierząt, zwłaszcza tych niewielkich,

*Niektóre drzewa i rośliny wymagają przymrożenia*

które szybko się wyziębiają. Z izolacyjnych właściwości białego puchu korzystają głuszce, cietrzewie i jarząbki, które kryją się w zagłębieniach śnieżnych. Gruba pokrywa śnieżna szczególne znaczenie ma w górach - przykrywa młode drzewka i sadzonki. Wówczas niskie temperatury i mocne wiatry nie zniekształcają ich części, które inaczej wystawione byłyby na działanie niekorzystnych warunków. A to jest bardzo istotne dla młodego pokolenia lasu. Gatunkiem wymagającym corocznego „przemrożenia" jest świerk pospolity, jedyny rodzimy gatunek świerka, a zarazem jeden z podstawowych gatunków lasotwórczych w Karpatach i Sudetach oraz na rozległych obszarach północno-wschodniej Polski. Wraz ze wzrostem wysokości nad poziomem morza jego udział w drzewostanach wzrasta, aż w końcu staje się jedynym gatunkiem budującym las. Gdyby zima przestała być zimą w wyżej położonej krainie świerka, wysokogórskie bory przestałyby istnieć. Bez ochronnego lasu, wiatry i deszcze błyskawicznie zlikwidowałyby cienką, z trudem wytworzoną warstwę gleby. Świerk nie zostałby więc zastąpiony przez „wspinające" się z dołu wraz z ociepleniem, inne gatunki drzew. Góry wylesiałyby się, stałyby się nagie. Tym samym przestałyby pełnić funkcję rezerwuaru, zasilającego ziemię wodą pochodzącą ze śniegu. Bezleśne, nie chroniłyby też przed powodziami. Konsekwencje braku śniegu i mrozów, nawet jeżeli zjawisko dotyczyłoby tylko tak niewielkiego w końcu wycinka Polski, jakim są wysokie góry i skutkowałoby utratą jednego tylko gatunku drzewa - świerka pospolitego - byłyby niezwykle istotne.

### Sztuczny śnieg

Co roku miłośnicy sportów zimowych z utęsknieniem czekają na śnieżne zaspy. Rzeczywistość jest nieco sprzeczna z oczekiwaniami. Dlatego częstym rozwiązaniem jest sztuczny śnieg, który jest produkowany przez różnego rodzaju armatki śnieżne. Charakteryzuje się inną budową i strukturą niż ten naturalny. Nie jest to puszysta pokrywa tworzona z płatków, ale grudkowata i bardzo mocno zbita struktura. Ta utwardzona warstwa utrudnia wymianę gazową w wierzchniej warstwie gleby, co negatywnie wpływa na żyjące w niej organizmy. Sztuczne naśnieżanie budzi skrajne emocje wśród przyrodników. Przeciwnicy wskazują, że wyprodukowanie dwóch metrów sześciennych sztucznego śniegu wymaga zużycia około jednego metra sześciennego wody. Trzeba odpowiednio wyważyć, ile śniegu można wyprodukować, żeby przykryć dany stok, żeby nie spowodować szkody w obiegu wody w całym ekosystemie leśnym. Ponadto warstwa sztucznego śniegu może negatywnie wpłynąć na drzewostan wzrastający w bezpośrednim sąsiedztwie.

Lasy Państwowe

# Panowie nie tylko młodzi

**W minioną sobotę na scenie kina Światowid odbył się spektakl Kabaretu Młodych Panów zatytułowany „Co się stało?". Czwórka aktorów, bawiła publiczność wyrafinowanym humorem, pokazując że nie tylko młodość jest atutem śląskich artystów. W najnowszym programie nie zabrakło też zabawnych interakcji z rozbawionymi widzami.**

Kabaret Młodych Panów jest dobrze znany czarnkowskiej publiczności. Przed kilku laty ich inny spektakl „To jest chore?" pozostawił bardzo dobre wrażenie. Trudno się wiec dziwić, że na najnowsze przedstawienie wykupiono wszystkie bilety. Młodzi artyści są też dobrze znani z telewizji oraz licznych występów na terenie całego kraju. Jak pokazują statystyki zespół wystąpił na żywo ponad 3000 razy, nagrał 150 audycji, zdobył 90 nagród i wyróżnień. Wszystko to w ciągu kilkunastu lat nieprzerwanej działalności. Grupa zawiązała się w Rybniku i od razu zgromadziła rzesze zwolenników dobrej zabawy. Tak było przez wiele lat i jest do dzisiaj. Obecnie występują w składzie: Mateusz Banaszkiewicz, Bartosz Demczuk, Łukasz Kaczmarczyk i Robert Korólczyk.

W grudniu ubiegłego roku zaprezentowali nowy program, który jak sami mówią „...jest sceniczną i oczywiście ironiczną odpowiedzią na pytanie, na które większość z nas odpowiada - nic. Czasami lekko rozwijamy odpowiedź, która automatycznie przechodzi w pytanie - nic, dlaczego pytasz? Przecież jeżeli ktoś pyta, to kultura osobista nakazuje nam odpowiedzieć. Jeżeli ktoś docieka i jest żywo przejęty, a nawet gotowy podać receptę lub służyć pomocą, to należy udzielić konkretnej, rozwiniętej odpowiedzi, gdyż już w samym pytaniu Co się stało? Słychać i widać, że coś się stało! Nie bójmy się rozmawiać, nie lękajmy się otwierać przed drugim człowiekiem i przede wszystkim nie udawajmy na co dzień, tylko bądźmy sobą!"

Jak być sobą artyści pokazali naocznie zgromadzonej w kinie „Światowid" publiczności. Zobaczyliśmy Młodych Panów w wielu odsłonach. Najczęściej przy suto zaopatrzonym barze, który stanowił nieodzowny rekwizyt przedstawienia. Był więc „wyrwany" z pierwszego rzędu pan Zbigniew, Daria ze spożywczaka, która okazał się być atrakcyjną lesbijką, były przygody pogrzebowego przedsiębiorcy, dylematy w zoologicznym sklepiku z gadającą papugą, magia w butelce maggi z Harrym Potterem. Najzabawniejszy skecz dotyczył królowej terapii uzależnień z czarnkowianką Łucją w roli głównej, która zagrała rolę zakupoholiczki. Jak na dobry i rozbudowany spektakl nie zabrakło w nim zabawnych piosenek i politycznych komentarzy.

Po spektaklu kabaret przez chwilę pozostawał do dyspozycji widzów. Robiono zdjęcia i gromadzono autografy. Redakcji udało się przy okazji porozmawiać z aktorami:

**Jak wiemy, Czarnków nie jest Wam obcy...**

- Rzeczywiście, byliśmy już u Was. Przedstawiliśmy wtedy program, który został dobrze przyjęty, a nazywał się „To jest chore". Niestety, zawsze jest tak, że pojawiamy się, gramy spektakl i jedziemy dalej. Tak będzie i tym razem. Przenosimy się zaraz do Poznania, by pojutrze zagrać w Lesznie. Nie ma nigdy czasu, by zwiedzić miasto. Pozostaje nam zwykle scena, jej zaplecze i w najlepszym przypadku hotel.

**Wyrwaliście z widowni na scenę Zbigniewa i Lucynę. Lubicie improwizację?**

- Kabaret jako taki lubi improwizację. To pobudza kontakt z widzami. Najlepiej oczywiście, kiedy wynika on ze scenariusza i jest zaplanowany w konkretnym miejscu i czasie. Nigdy nie wiadomo jednak z kim będziemy mieli do czynienia oraz jak rozwinie się akcja. Szkielet więc jakiś jest. Lubimy iść na żywioł i ryzyko. Bo widz na scenie, to zawsze duże ryzyko.

**Dzisiaj w Czarnkowie zdarzyło się coś nieprzewidzianego?**

- Nie, nie. Wszystko było ok. Choć przyznam, raz po raz sami się - jak to mówimy - „podgotowaliśmy". Wynikało to jednak nie tyle z błędów, co z reakcji widzów. Jak jest fajna publiczność i reakcje, to sami się wzajemnie nakręcamy. Program jest nowy, żywy i czasem jeszcze się coś zmienia. Podkładamy sobie wtedy takie „pozytywne świnie". Bawimy się spektaklem i tekstem. Premiera „Co się stało?" była ósmego grudnia, graliśmy od tego czasu sześć albo siedem razy. W tym roku występujemy drugi raz. Wszystko jest w ciągłym ruchu i tak do końca nie ma ostatecznego kształtu.

*Na scenie czarnkowskiego kina Światowid*

**Co się stało, że jest właśnie taki tytuł?**

- W ten tytuł można włożyć różne życiowe sytuacje, właściwie każdą sytuację. Wcześniej było „To jest chore?". I to był impuls, aby pytać o normalność lub nienormalność. A w tym wypadku? Proszę zauważyć, kiedy przychodzi do nas ktoś bardzo smutny i zmartwiony, od razu pytamy „A co Ci się stało?". Kiedy przychodzi ktoś rozbawiony i śmieje się do rozpuku, też natychmiast pytamy „Co Ci się stało?". Pytanie jest więc zawsze bardzo oryginalne. My próbujemy w tym spektaklu na nie odpowiedzieć.

**Czy śląski humor dobrze się sprzedaje w Wielkopolsce?**

- Nie mamy poczucia, że jest inaczej albo trudniej. Ludzie dzielą się na tych, którzy mają dystans i poczucie humoru i na takich, którzy tych cech nie mają. Tych ostatnich, nawet gdyby stanąć na głowie, się nie rozweseli. Oni jednak na szczęście nie kupują biletów na tego rodzaju spektakle. Tych z kijem i bez kija na szczęście nie zapędzisz.

**A co Was bawi poza kabaretem?**

Życie!

**PIOTR KEIL**

# Przed festiwalem w Krzyżu Wlkp. i Wieleniu

**Stowarzyszenie „Sauerianum" od lat zaprasza na koncerty muzyki klasycznej. Organizując festiwal stawiamy sobie trzy najważniejsze cele: promocję młodych talentów, nacisk na dzieje kultury polskiej i występ gwiazdy polskiej opery. Od ubiegłego roku organizujemy dwa odmienne festiwale - pierwszy w Krzyżu Wlkp. i drugi w Wieleniu.**

W historii Polaków w dziedzinie muzyki klasycznej zawsze mieliśmy niebywałe talenty, które sławiły nasz kraj na najlepszych scenach operowych świata. W czasach, gdy Polski nie było na mapach, polscy pianiści i skrzypkowie (nie tylko Chopin i Wieniawski) odnosili niebywałe sukcesy i ciągle byli wizytówką nieistniejącego kraju, a mimo to nie przebili się do świadomości rodaków. Dziś wcale nie jest lepiej i pod tym względem zazdroszczę Niemcom, Włochom czy Amerykanom. Tam, jeśli pojawi się ktoś na miarę Aleksandry Olczyk, Piotra Buszewskiego czy Krzysztofa Bączyka, to niemal każda gazeta z regularnością zegarka trąbiłyby o ich sukcesach. U nas ciągle trudno doszukać się informacji nawet w programach kulturalnych. Niestety, taka nasza tradycja i pod tym względem staram się łamać złe zwyczaje.

Letnie Spotkania Kameralne odbywające się w Krzyżu Wlkp. są jedynym festiwalem w województwie wielkopolskim, w którym dominuje opera i pieśń. Główne cele, jakie stawiają sobie organizatorzy, to:

a) pokazywanie dorobku polskiej kultury na tle historii,

b) promocja młodych talentów. W naszych miejscowościach można usłyszeć laureatów prestiżowych konkursów wokalnych odbywających się w kraju. To wielka zasługa wybitnego artysty i profesora Akademii Muzycznej w Poznaniu Jarosława Bręka, pełniącego w Krzyżu Wlkp. funkcję Dyrektora Artystycznego.

c) koncert czołowych solistów scen polskich.

Koncerty wokalne przeplatamy muzyką kameralną. Dzięki Celinie Kotz i Piotrowi Szychowskiemu możemy zaprosić muzyków z najlepszych polskich orkiestr, od Sinfonii Varsovii, przez NFM we Wrocławiu, po filharmoników z Poznania. W ciągu ostatnich pięciu lat melomani Krzyża Wlkp. usłyszeli śpiewaków tej miary co Maria Domżał, Aleksandra Olczyk, Joanna Kędzior, Iwona Socha, Jarosław Bręk, Krzysztof Bączyk, Adam Kutny, Piotr Buszewski, Szymon Mechliński, a już niebawem wypłynie na szerokie wody tenor Stanisław Napierała. W Wieleniu wystąpi Maria Domżał i usłyszymy „Cztery pory roku" w wykonaniu artystów Sinfonii Varsovii. Co jeszcze, tego nie wiem, choć rozmowy trwają.

Każdy rok zaczynamy wraz z zakończeniem poprzedniego festiwalu i niemal równolegle ze sprawozdaniami wcześniejszych. Niebawem zaczniemy pisać projekty do samorządów z podziałem, że jeden z nas pisze do Krzyża Wlkp., Drezdenka i Międzyrzecza oraz projekty do Ministerstwa Kultury i różnych fundacji, a drugi pisze do powiatu czarnkowsko - trzcianeckiego i województwa wielkopolskiego. Trochę tego jest, gdyż średnio taki projekt pisze się przez tydzień. Dziś mamy już napisane projekty do ministerstwa kultury, województwa wielkopolskiego i lubuskiego oraz powiatu w Czarnkowie.

Jeśli chodzi o historię, to jeden z koncertów, o ile projekt przejdzie pozytywnie przez komisję kwalifikującą, chcemy poświęcić 160 rocznicy Powstania Styczniowego, a motywem będzie książka Elizy Orzeszkowej „Gloria Victis" oraz wiersze Adama Asnyka. Oboje walczyli w tym powstaniu. Z tego okresu pochodzą przepiękne pieśni. I znów popłynie muzyka polska. W tym projekcie wesprą mnie znakomici artyści, Maria Domżał, Celina Kotz i Piotr Szychowski, będący dumą polskiej kultury i występujący z nami od kilku lat. To także dla mnie niebywały zaszczyt, że na każdym kroku mogę na nich liczyć. Dokładną informację będziemy znać po 30 marca.

**WIESŁAW PIETRUSZAK**

# Koniec remontów

**Świetlice środowiskowe prowadzą zorganizowaną działalność opiekuńczo - wychowawczą oraz pozwalają na racjonalne zagospodarowanie czasu wolnego po zajęciach szkolnych dzieci i młodzieży. W gminie Czarnków zakończono modernizację dwóch takich placówek.**

Od wielu lat na terenie gminy prężnie działają ośrodki, w których odbywają się zajęcia z zakresu profilaktyki i rozwiązywania problemów uzależnień zgodnie z Gminnym Programem Profilaktyki i Rozwiązywania Problemów Alkoholowych oraz Przeciwdziałania Narkomanii. Świetlice od 2020 roku są sukcesywnie remontowane w celu poprawy warunków w pomieszczeniach oraz sanitariatach. Z odbywających się w nich zajęć korzystają zarówno najmłodsi oraz młodzież. Znajdują tam nie tylko opiekę, pomoc i wsparcie, ale także mogą uczestniczyć w ciekawych warsztatach, brać udział w konkursach oraz przekładać wiedzę zdobytą podczas zajęć w życiu codziennym. W drugiej połowie 2022 roku rozpoczęto modernizację świetlicy środowiskowej w Walkowicach, m.in.: zaimpregnowano oraz odświeżono ściany zewnętrznej elewacji, wymieniono parapety, które zagrażały bezpieczeństwu uczestników, wymieniono drzwi wejściowe, zabezpieczono podbitkę oraz rury spustowe. Świetlica w Zofiowie przeszła natomiast generalny remont pomieszczeń, a co najważniejsze wydzielono łazienkę, której dotychczas nie było. Modernizacje świetlic znacznie podwyższyły komfort przebywania i pracy w nich, co już przełożyło się na zwiększoną frekwencję oraz skuteczniejsze upowszechnianie profilaktyki uzależnień.

*Odnowiona świetlica w Walkowicach*

*Świetlica w Zofiowie przeszła remont pomieszczeń*

Zadanie to wykonano dzięki dofinansowaniu ze środków Samorządu Województwa Wielkopolskiego w ramach Wojewódzkiego Programu Profilaktyki i Rozwiązywania Problemów Alkoholowych oraz Przeciwdziałania Narkomanii dla Województwa Wielkopolskiego na lata 2022 - 2026 (84.429,00 zł) oraz ze środków własnych gminy Czarnków (12.545,00 zł).

UG w Czarnkowie

# Nowe przepisy konsumenckie

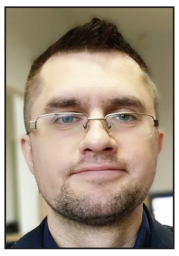

Rok 2023 przynosi wiele zmian w przepisach prawa dotyczących miedzy innymi limitów płatności gotówkowych, wyższych podatków i opłat za działki i mieszkania oraz najważniejsze nowe przepisy dla konsumentów. Zmiany dotyczą aktów prawnych, m.in. ustawy o prawach konsumenta, ustawy o przeciwdziałaniu nieuczciwym praktykom rynkowym, ustawy o informowaniu o cenach towarów i usług oraz ustawy Kodeks cywilny.

Nowelizacja przenosi z kodeksu cywilnego do ustawy o prawach konsumentów większość przepisów dotyczących konsumentów, a przy okazji wprowadza wiele zmian. Co się zmienia? Termin „rękojmia" zastąpi „brak zgodności towaru z umową", sprzedawcy będą musieli teraz rzetelnie informować o obniżkach cen, koniec z umowami o kredyt i przyjmowaniem od razu zapłaty na pokazach handlowych w restauracjach, hotelach i wycieczkach. Ponadto sprzedawcy w Internecie będą musieli weryfikować opinie / komentarze na swoich platformach, aby były prawdziwe.

Zatem, jeżeli chodzi o obniżki cen, to w tym roku każdy sprzedawca wprowadzający promocję lub wyprzedaż będzie musiał podawać oprócz aktualnej ceny także najniższą z 30 dni poprzedzających obniżkę. W przypadku produktów szybko psujących się, z krótką datą przydatności do spożycia, sprzedawca będzie miał obowiązek uwidaczniać aktualną cenę i tę sprzed pierwszego zastosowania obniżki, natomiast w przypadku produktów będących w ofercie przedsiębiorcy krócej niż 30 dni najniższą cenę od rozpoczęcia sprzedaży do wprowadzenia obniżki. Nie ma takiego obowiązku, jeśli przedsiębiorca zwyczajnie obniża cenę regularną, bez ogłaszania promocji lub wyprzedaży.

Jeżeli chodzi o nowe zasady reklamacji, to w pierwszej kolejności konsument będzie mógł żądać naprawy lub wymiany wadliwego towaru. Zwrot pieniędzy (częściowy lub całkowity) będzie możliwy w kolejnym etapie dochodzenia roszczeń. Korzystne dla konsumentów jest wydłużenie do 2 lat terminu domniemania, że niezgodność z umową istniała już w chwili zakupu. Sprzedawca będzie odpowiadał za wady tak jak dotychczas przez 2 lata od wydania towaru. Nowością jest, że w przypadku rzeczy używanych, sprzedawca nie będzie mógł skrócić tego czasu do roku. Termin przedawnienia roszczeń reklamacyjnych zostanie wydłużony do sześciu lat.

Dla konsumentów kupujących online też jest wiele zmian na plus. Konsumenci będą musieli być jasno informowani, czy podmiot oferujący na platformie towary, usługi lub treści cyfrowe jest przedsiębiorcą czy osobą fizyczną. W tym drugim przypadku dowiedzą się także, że w tej relacji nie mają zastosowania przepisy chroniące konsumentów, np. możliwość odstąpienia od umowy. Platforma musi też informować, jak się podzieliła ze sprzedającym obowiązkami związanymi z realizacją umowy. Jeżeli chodzi o komentarze i opinię w sieci, to każdy przedsiębiorca, który zapewnia dostęp do recenzji produktów, będzie musiał podawać informację, czy i w jaki sposób weryfikuje ich autentyczność, a także czy zamieszcza wszystkie opinie, czy tylko te pozytywne. Wprost zakazane będzie też zamieszczanie fałszywych lub zniekształconych opinii. Zatem to koniec fałszywych promocji i manipulowania komentarzami na stronach internetowych.

Na koniec ukrócona zostanie praktyka słynnych hotelowych lub restauracyjnych pokazów cudownych produktów, takich jak materace, poduszki czy garnki za 7 tys. zł. Co się zmienia na lepsze? Przede wszystkim wydłużony zostaje do 30 dni termin na odstąpienie od umowy zawartej podczas nieumówionej wizyty w domu konsumenta lub wycieczki. W przypadku pokazów w restauracji czy hotelu nadal będzie to termin 14 dni. W końcu obowiązuje zakaz zawierania umów finansowych podczas pokazu lub wycieczki. Zawarta w takiej sytuacji umowa, np. umowa pożyczki, będzie nieważna i nie będzie wywoływać skutków dla konsumenta. Ponadto od 1 stycznia 2023 roku obowiązuje zakaz przyjmowania płatności przed upływem terminu na odstąpienie od umowy. Dotyczy to umów zawieranych podczas pokazu, wycieczki lub nieumówionej wizyty u konsumenta. Rozwiązanie pozwoli na podjęcie świadomej decyzji o zakupie, a konsumenci nie będą narażeni na straty finansowe, gdy z niego zrezygnują w ustawowym terminie. Nowa zmiana przepisów daje możliwość odstąpienia od niektórych umów o świadczenie usług zdrowotnych zawieranych poza lokalem przedsiębiorstwa lub na odległość. Chodzi przede wszystkim o tzw. umowy obejmujące abonamenty medyczne.

Na koniec przypominam, że zakupione prezenty jeszcze w 2022 roku można zareklamować na dotychczasowych zasadach. Jeżeli natomiast spotkamy się z utrudnionym kontaktem ze sprzedawcą lub nie będziemy wiedzieli, jakie mamy prawa, zawsze można uzyskać bezpłatną pomoc u Powiatowego Rzecznika Konsumentów

**MIŁOSZ NIEDŹWIECKI**
Powiatowy Rzecznik Konsumentów
tel. 660 753 160, e-mail: prk@pct.powiat.pl

# Krajobraz we mgle

**Choć członkowie Rowerowej Sekcji Turystycznej w Czarnkowie oficjalnie otwierają kolejny sezon wyjazdów marcowym rajdem „Na powitanie wiosny", to pierwsza wycieczka odbywa się niezmiennie pod szyldem styczniowego „Noworocznego Rajdu Rowerowego". Na stracie dziewiętnastej edycji dwadzieścia cztery osoby udowodniły, że rekreacja jest doskonałym sposobem na przełamanie fizycznego i psychicznego marazmu wywołanego krótkimi dniami, szarością i chłodem.**

*Na trasie pomiędzy Brzeźnem a Sobolewem*

*Przy ognisku we wnętrzu drewnianego tipi*

*Wspólna fotografia na półmetku*

Zapewne niewielu, obserwując deszczową i wyjątkowo wietrzną pogodę na początku roku, zgodziłoby się z teorią, że w najbliższych dniach możliwa będzie aktywność fizyczna na świeżym powietrzu. Nic bardziej mylnego. W pierwszą sobotę stycznia nie padał deszcz, nie wiał wiatr, temperatura dotarła do siódmej kreski, a doskonałe jak na tę porę roku warunki burzyła tylko dość gęsta mgła, która niestety wypaczyła przygotowany wcześniej krajobrazowy szlak. A ten wiódł głównie polnymi drogami i leśnymi duktami malowniczo zlokalizowanymi na terenie

*Szczęśliwego Nowego Roku*

gminy Czarnków. Peleton spod Czarnkowskiego Domu Kultury dotarł do Śmieszkowa, następnie Brzeźna, Sobolewa i Huty, by po krótkich odpoczynkach w każdej z tych miejscowości ostatecznie zameldować się na ternie Centrum Integracji Społecznej w Gębiczynie, gdzie dzięki uprzejmości Fundacji „Gębiczyn" urządzono półmetek rajdu. Tradycyjnie było ognisko, posiłek złożony z bułki i kiełbasy, rozgrzewające napoje oraz, jak przystało na rajd noworoczny, lampka szampana i oczywiście moc życzeń, także szczęścia. A o tym, że były szczere, wielu przekonało się już po chwili, podczas losowania nagród w postaci sekcyjnych kalendarzy i terminarzy. Po ponad godzinnym pikniku rowerzyści przez Gębice i Brzeźno powrócili do Czarnkowa notując na liczniku blisko 40 kilometrów.

**MARCIN MAŁECKI**

# Bieg Sylwestrowy w Miałach

**Rok 2022 w gminie Wieleń został zakończony na sportowo - Biegiem Sylwestrowym w Miałach. Bieg główny odbył się 31 grudnia 2022 roku na trasie 10 km i był już XLVI edycją wydarzenia. Trasa przebiegała po leśnych ścieżkach w terenie Puszczy Noteckiej.**

Ponad stu dwudziestu zawodników ukończyło bieg główny. Z roku na rok przybywa też nowych uczestników. W imprezach towarzyszących udział biorą dzieci i młodzież. Mają do pokonania odpowiednio wytyczone trasy o długości: 100 m, 1000 m, 2000 m. Ponadto w ramach organizowanego wydarzenia odbył się marsz nordic walking na dystansie 6,5 km.

Bieg Sylwestrowy w Miałach to jeden z najstarszych tego typu biegów w Polsce. Zapoczątkowany został w grudniu 1976 roku biegiem wieczornym, z pochodniami, trasą wokół jeziora Główki. Wówczas w organizację wydarzenia zaangażowane był klub biegaczy Wieleńskie Stowarzyszenie Sportowe im. Józefa Nojiego. Następnie od 1996 roku Uczniowski Klub Sportowy „ACER" Miały, a od

*Na stracie najmłodsi...*

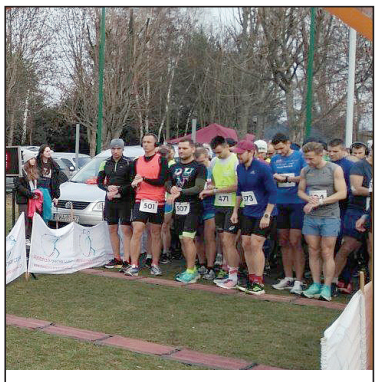

*...biegacze...*

2014 roku głównym organizatorem jest Stowarzyszenie Rozwoju Lokalnego w Miałach. Organizatorzy każdorazowo mogą liczyć na wsparcie sponsorów i wolontariuszy, nie inaczej było w ostatnim dniu mijającego roku.

Organizatorom tegorocznego Biegu Sylwestrowego w Miałach, na czele z prezesem Markiem Doczekalskim, podziękował zastępca burmistrza Wielenia Jan Graczyk, który podkreślił rangę wydarzenia w regionie, pasję z jaką ten bieg od ponad czterdziestu lat jest organizowany w Miałach amatorsko, jak również zaangażowanie licznych organizacji społecznych działających na terenie wsi Miały i mieszkańców, dla których Bieg Sylwestrowy ma symboliczny wymiar, pozwala bowiem z radością i sportowym zacięciem wkroczyć w Nowy Rok. Tegoroczny bieg ze swoją kameralną atmosferą przeszedł do historii. Zrealizowane zostało zadanie publiczne dofinansowane ze środków gminy Wieleń.

*...i zawodnicy nordic walking*

Wyniki na stronie biegu www.mialy.pl.

**HANNA FORBRICH**
Fot. B. Lewandowska

# Apel ku czci

**Narodowy Dzień Zwycięskiego Powstania Wielkopolskiego jest dniem szczególnie ważnym dla wszystkich Wielkopolan oraz Polaków. 27 grudnia, 104 lata temu, Wielkopolska zaczęła walkę o polskość. W gminie Drawsko pamiętano o poległych powstańcach.**

Obchody ku czci powstańców wielkopolskich rozpoczęto od symbolicznego złożenia kwiatów przy Pomniku w Walce o Wolność Ojczyzny w Pęckowie. Symboliczne wiązanki złożyli m.in.: Bartosz Niezborała wójt gminy Drawsko wraz z współpracownikami, Ryszard Jabłonowski przewodniczący Rady Gminy Drawsko wraz z radnymi, Anna Mazurowska dyrektor Szkoły Podstawowej im. Józefa Noji w Pęckowie i Urszula Dymek nauczyciel SP w Pęckowie, Leszek Matelski sołtys wsi Pęckowo oraz druhowie Ochotniczej Straży Pożarnej w Pęckowie. W Drawsku przy Pomniku Wdzięczności dołączyli do nich: Agnieszka Giś sołtys wsi Drawsko, druhowie Ochotniczej Straży Pożarnej w Drawsku na czele z Janem Matuszczakiem Gminnym Komendantem OSP oraz Stefan Szczepski mieszkaniec z Kamiennika, który na swojej posesji, wśród szumiących drzew, postawił krzyż ku czci tych, którzy oddali to co najcenniejsze-swoje życie w powstaniu wielkopolskim. Następnie wszyscy udali się do świetlicy wiejskiej w Drawsku, gdzie wśród zgromadzonych dzieci i mieszkańców okolicznych wsi celebrowano kolejną rocznicę powstania.

Już od samego wejścia uwagę zwracały wyeksponowane plakaty Instytutu Pamięci Narodowej przedstawiające zdjęcia z wydarzeń z tamtych dni. Ich prezentacja była doskonałym uzupełnieniem apelu słowno - muzycznego przygotowanego przez uczniów Szkoły Podstawowej w Drawsku pod profesjonalną opieką miejscowej nauczycielki Hanny Gapskiej oraz pracownika świetlicy. Nie zabrakło muzyki, piosenek i wspólnego śpiewania. „Jest takie miejsce - Polska" zaśpiewane przez Weronikę Gapską, czy „Zachwyca nas Polska" w wykonaniu Anny Pertek wzbudziły wśród niejednego słuchacza ogromne emocje na myśl o tym czego doświadczyli walczący o naszą wolność. O powstańcach wielkopolskich i lokalnych bohaterach mówiła również w swojej prezentacji nauczycielka historii Katarzyna Tecław, która przytoczyła informacje o drawskim Pomniku Wdzięczności, jego powstaniu, losach i pokazała ostateczny wizerunek.

*Program słowo - muzyczny w wykonaniu młodzieży z drawskiej podstawówki*

*Złożono kwiaty w miejscach pamięci*

Wspólne, przez wszystkich, odśpiewanie roty pokazało, „że dla nas Wielkopolan, szczególnie, Narodowy Dzień Zwycięskiego Powstania Wielkopolskiego jest równie ważny jak święto 3 Maja, czy obchody Narodowego Święta Niepodległości 11 listopada" - podkreślił wójt Drawska. Wszystkim zaangażowanym w organizację obchodów należą się ogromne słowa uznania i podziękowania. Dzięki nim pamięć, o tych którzy walczyli wolną Polskę nie zginie.

*27 grudnia nad sennym Poznaniem chwiał się mglisto i blado zimowym świtaniem - aż w tłum serc niespokojnych, domów masę szarą strzelił biało-czerwoną symfonią sztandarów. (...) Rozdygotanym sercom do grzmiącego wtóru huknął w drżących ulicach pierwszy strzał -jak piorun. I tocząc się po mieście potęgą fatalną jeden strzał huczał salwą i wybuchał salwą. A już leciał przez Poznań wolności huragan, rozdudnił się tętentem serc do boju rwących - próg każdy był bastionem, a fortecą stragan.* (Marian Włoszkiewicz „Wiersz dla Poznania" - fragm. z Krople wrzącej krwi. Powstanie Wielkopolskie w poezji i pieśni. Antologia. Józef Ratajczak s. 27-28).

**ANNA FRĘŚ**
Sekretarz Gminy Drawsko

# Leśnicy w Powstaniu Wielkopolskim

***W hołdzie bohaterom uczestnikom narodowego zrywu z lat 1918-1919, którzy wyzwolili Wielkopolskę spod panowania niemieckiego i przyłączyli ją do odrodzonej Rzeczypospolitej - głosi preambuła ustawy, w której kolejne artykuły mówią o ustanowieniu 27 grudnia Narodowym Dniem Zwycięskiego Powstania Wielkopolskiego i świętem państwowym.***

*...Naprzód, poznański pułku pierwszy,*
*Błyszczący pałasz ściśnij w pięść!*
*Idź budzić kraj ten z długich snów*
*By o swa wolność walczył znów!*
*Mknij po przez bory, miasta, wieś,*
*Hasło wolności z sobą nieś...*

fragment
„Naprzód, poznański pułku pierwszy".

Mamy grudzień 1918 roku, Polacy przygotowują się do świąt Bożego Narodzenia. Do Poznania 26 grudnia przyjeżdża Ignacy Jan Paderewski. Jego przyjazd jest manifestacją polskości i uruchomia serię wydarzeń. Dnia 27 grudnia rozpoczyna się Powstanie Wielkopolskie. Wśród walczących o niepodległą Polskę, w Powstaniu Wielkopolskim, a potem w wojnie polsko - bolszewickiej, było wielu leśników. Należą do nich m.in.: Leon Grześkowiak, Wincenty Haufa, Julian Górny oraz Franciszek Musiał.

Leon Grześkowiak urodził się 6 marca 1900 r. w Jarosławcu koło Środy, w styczniu 1919 r. przystąpił ochotniczo do Powstania Wielkopolskiego i brał udział w walkach pod Szubinem. Odznaczony został Wielkopolskim Krzyżem Powstańczym. Jako leśnik pracował w lasach placówki wychowawczo - poprawczej Księży Salezjanów w Antoniewie. Został odznaczony Wielkopolskim Krzyżem Powstańczym.

Wincenty Haufa urodził się w rodzinie leśniczego 6 grudnia 1901 r. w Słopanowie w powiecie szamotulskim. Walczył w szeregach Kompanii Szamotulskiej, ranny podczas walk trafił do szpitala w Szamotułach, po czym w lipcu 1919 r. walczył w wojnie polsko - bolszewickiej. Po skończeniu służby wojskowej rozpoczął praktykę w leśnictwie Nóżki, a następnie został leśniczym w Niemieczkowie. Został odznaczony Wielkopolskim Krzyżem Powstańczym.

Julian Górny urodził się 27 maja 1901 r. w Wylatowie, uczestniczył w Powstaniu Wielkopolskim od początku stycznia 1919 r. biorąc udział w walkach o Czarnków, Jabłonowo i Kruszewo. W służbie wojskowej pozostał do 1923 r. Został odznaczony Wielkopolskim Krzyżem Powstańczym. Ukończył Państwową Szkołę dla Leśniczych w Margoninie i został zatrudniony na stanowisku leśniczego Leśnictwa Jacewko w Nadleśnictwie Podanin, które pełnił do wybuchu II wojny światowej.

Franciszek Musiał urodził się 13 września 1900 r. w Roszczkach w powiecie szamotulskim. W Powstaniu Wielkopolskim służył jako ochotnik w Straży Bezpieczeństwa 4 Kompanii Marynarzy w Poznaniu w stopniu bosmana. Następnie walczył pod Szubinem i Rynarzewem, gdzie został ranny.

*Grupa powstańców przy Leśniczówce Helenopol*

W 1917 roku rozpoczął praktykę leśną w prywatnych lasach majątku Niegolewskich w Bytyniu. Dnia 30 sierpnia 1920 r. odebrał krzyż Virtuti Militari a później został odznaczony Krzyżem Walecznych.

Powstańcy wielkopolscy odnieśli wiele zwycięstw w walce z lepiej uzbrojonym wojskiem niemieckim. Jednym z największych sukcesów było zdobycie 7 lutego 1919 r. pod Budzyniem samochodu pancernego Erhardt. Pancernik, bo tak wtedy nazywano tego typu pojazdy, był bardzo niebezpieczną bronią.

Powstanie Wielkopolskie zakończyło się 16 lutego 1919 r. doprowadziło do wyzwolenia spod władzy niemieckiej niemal całej Wielkopolski.

**MARIA BAJSAROWICZ**
fot. archiwum
Nadleśnictwo Durowo, Lasy Państwowe

# Uroczyście świętowano zwycięstwo

**Już po raz drugi świętowano w Miałach Narodowy Dzień Zwycięskiego Powstania Wielkopolskiego. Podobnie jak przed rokiem swój potencjał organizacyjny połączyły: Sołectwo Miały, Szkoła Podstawowa im. Powstańców Wielkopolskich, Klub Sportowy „Victoria", Ochotnicza Straż Pożarna, Stowarzyszenie Rozwoju Lokalnego i Towarzystwo Pamięci Powstania Wielkopolskiego 1918/1919.**

*Uczestnicy II Powiatowego Konkursu Historyczno - Plastycznego „A przez Wielkopolskę leci krzyk wolności"*

Uroczystość rozpoczęła się w miejscu symbolicznym - na dworcu kolejowym zdobytym w styczniu 1919 roku przez powstańczą drużynę z Wronek. To wydarzenie sprzed niemal 104 lat, dzięki wspomnieniom pochodzącego z Piłki Szczepana Grasia, przeszło zarówno do historii, jak i do legendy Powstania Wielkopolskiego. Oddano hołd wszystkim Wielkopolanom, którzy aktywnie włączyli się w działania na rzecz przyłączenia ziem między Wartą a Notecią do odrodzonej Rzeczypospolitej.

Zgromadzeni uczestnicy udali się pod pomnik Powstańców Wielkopolskich 1918/1919, stojący w sąsiedztwie szkoły noszącej ten sam zaszczytny patronat. Złożono wiązanki kwiatów i zapalono znicze pamięci. Następnie uczniowie i absolwenci mialskiej szkoły odbyli na tzw. partyzanckiej ścieżce rowerowej bieg na dystansie 104 metrów, by aktywnie uczcić 104. rocznicę wybuchu Powstania.

W świetlicy mialskiej szkoły oddano głos Marii Jolancie Dembskiej, związanej z domem kultury w Pęckowie, która przedstawiła zgromadzonym biogramy powstańców i żołnierzy wielkopolskich mieszkających w dawnym powiecie wieleńskim. Swoją obecność zaznaczyła też posłanka na Sejm RP Marta Kubiak, która w wystąpieniu zachęcała młode pokolenie do pielęgnowania tradycji powstańczych.

Punktem kulminacyjnym uroczystości było rozstrzygnięcie II Powiatowego Konkursu Historyczno - Plastycznego „A przez Wielkopolskę leci krzyk wolności", objętego honorowym patronatem przez: wielkopolskiego kuratora oświaty, starostę powiatu czarnkowsko - trzcianeckiego, burmistrza Wielenia, dyrektora Oddziału Instytutu Pamięci Narodowej w Poznaniu, dyrektora Ośrodka Doskonalenia Nauczycieli w Poznaniu i dyrektora Centrum Doskonalenia Nauczycieli w Pile. Wsparcia finansowego i rzeczowego udzieliły: Bank Spółdzielczy w Wieleniu, Nadleśnictwo Potrzebowice i firma Agrolider z Roska. W konkursie adresowanym do szkół podstawowych w powiecie czarnkowsko - trzcianeckim udział wzięli uczniowie: Zespołu Szkół Ogólnokształcących w Krzyżu Wielkopolskim, Szkoły Podstawowej im. św. Urszuli Ledóchowskiej w Drawskim Młynie, Szkoły Podstawowej im. Józefa Noji w Pęckowie, Szkoły Podstawowej im. Jana Pawła II w Piłce, Szkoły Podstawowej im. Henryka Sienkiewicza w Dzierżążnie Wielkim, Szkoły Podstawowej nr 1 im. Kazimierza Wielkiego w Wieleniu, Szkoły Podstawowej nr 2 im. Jana Pawła II w Wieleniu, Szkoły Podstawowej im. Powstańców Wielkopolskich w Miałach, Katolickiej Szkoły Podstawowej im. św. Siostry Faustyny w Trzciance i Szkoły Podstawowej im. Henryka Sienkiewicza w Łomnicy. Oto lista laureatów i wyróżnionych. Kategoria klas I - III: I miejsce - Aleksandra Kępa (Szkoła Podstawowa im. Powstańców Wielkopolskich w Miałach), Iga Margowska (Szkoła Podstawowa im. Henryka Sienkiewicza w Łomnicy), Iwo Margowski (Szkoła Podstawowa im. Henryka Sienkiewicza w Łomnicy); II miejsce - Jakub Kępa (Szkoła Podstawowa im. Powstańców Wielkopolskich w Miałach), Gabriela Łukasik (Szkoła Podstawowa nr 1 im. Kazimierza Wielkiego w Wieleniu), Miłosz Antczak (Szkoła Podstawowa nr 1 im. Kazimierza Wielkiego w Wieleniu); III miejsce - Hanna Pawłowska (Szkoła Podstawowa nr 1 im. Kazimierza Wielkiego w Wieleniu), Eliza Gogołek (Szkoła Podstawowa im. Powstańców Wielkopolskich w Miałach), Adam Nawrot (Szkoła Podstawowa im. Powstańców Wielkopolskich w Miałach); wyróżnienie - Olga Sikora (Szkoła Podstawowa im. Powstańców Wielkopolskich w Miałach). Kategoria klas IV - VI: I miejsce - Mateusz Janas (Zespół Szkół Ogólnokształcących w Krzyżu Wielkopolskim), Olivia Michalska (Szkoła Podstawowa im. Jana Pawła II w Piłce), Joanna Wawrowska (Szkoła Podstawowa nr 1 im. Kazimierza Wielkiego w Wieleniu); II miejsce - Hanna Świtoń (Szkoła Podstawowa nr 2 im. Jana Pawła II w Wieleniu), Marcelina Duhr (Szkoła Podstawowa nr 1 im. Kazimierza Wielkiego w Wieleniu), Liliana Rychlik (Szkoła Podstawowa nr 1 im. Kazimierza Wielkiego w Wieleniu); III miejsce - Cezary Jechalik (Szkoła Podstawowa im. Powstańców Wielkopolskich w Miałach), Jakub Nawrot (Szkoła Podstawowa im. Powstańców Wielkopolskich w Miałach), Maria Szymańska (Szkoła Podstawowa im. Powstańców Wielkopolskich w Miałach); wyróżnienie - Maksymilian Sawala (Szkoła Podstawowa im. Św. Urszuli Ledóchowskiej w Drawskim Młynie), Gabriel Wilgucki (Szkoła Podstawowa nr 1 im. Kazimierza Wielkiego w Wieleniu). Kategoria klas VII - VIII: I miejsce - Nikola Maślona (Szkoła Podstawowa im. Józefa Noji w Pęckowie), Maja Wiśniewska (Szkoła Podstawowa im. Henryka Sienkiewicza w Dzierżążnie Wielkim), Wiktoria Nerka (Zespół Szkół Ogólnokształcących w Krzyżu Wielkopolskim); II miejsce - Piotr Ignaszak (Szkoła Podstawowa im. Powstańców Wielkopolskich w Miałach), Wiktoria Heyer (Szkoła Podstawowa nr 2 im. Jana Pawła II w Wieleniu), Noemi Zeler (Szkoła Podstawowa im. Jana Pawła II w Piłce); III miejsce - Julian Piątek (Szkoła Podstawowa nr 1 im. Kazimierza Wielkiego w Wieleniu), Adam Rychlik (Szkoła Podstawowa nr 2 im. Jana Pawła II w Wieleniu), Jędrzej Izydor (Szkoła Podstawowa nr 1 im. Kazimierza Wielkiego w Wieleniu); wyróżnienie - Anna Ancuta (Szkoła Podstawowa im. Powstańców Wielkopolskich w Miałach), Szymon Wiśniewski (Szkoła Podstawowa nr 1 im. Kazimierza Wielkiego w Wieleniu). Wszystkim laureatom i wyróżnionym gratulujemy!

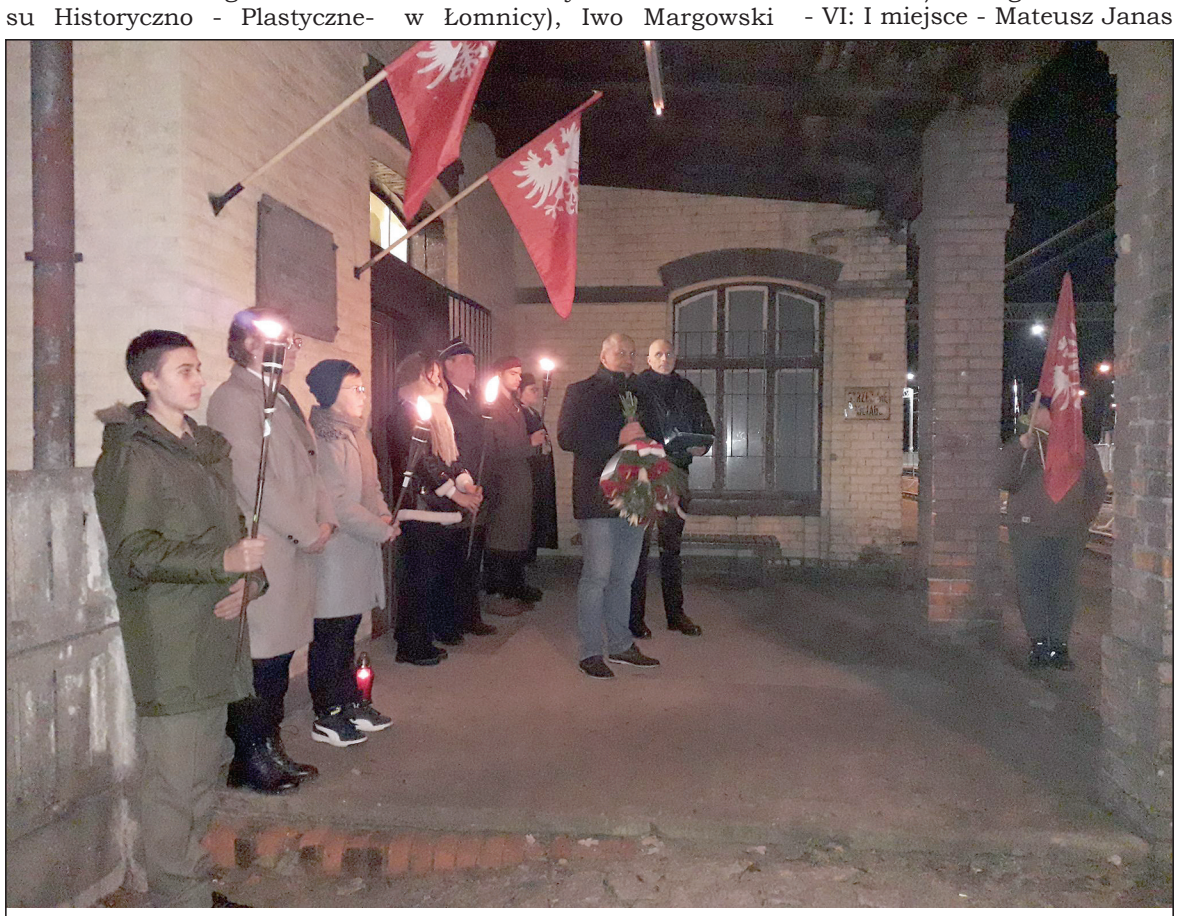
*Uroczystości na dworcu kolejowym w Miałach*

Po przedstawieniu wyników konkursu zgromadzeni goście zwiedzali Izbę Historii Regionalnej, w której prezes Stowarzyszenia Rozwoju Lokalnego Marek Doczekalski przedstawił ekspozycję muzealną ilustrującą życie codzienne dawnych mieszkańców Puszczy Noteckiej.

Słowa podziękowania za aktywne uczestnictwo w organizacji Narodowego Dnia Zwycięskiego Powstania Wielkopolskiego w Miałach należy skierować do: sołtysa wsi Miały Henryka Korpysa, dyrektora Szkoły Podstawowej im. Powstańców Wielkopolskich w Miałach Joanny Ignaszak, prezesa Klubu Sportowego „Victoria" Michała Ignaszaka, prezesa Ochotniczej Straży Pożarnej w Miałach Romana Stańko, wiceprzewodniczącego Rady Miejskiej w Wieleniu i prezesa Stowarzyszenia Rozwoju Lokalnego Marka Doczekalskiego, Marii Jolanty Dembskiej i Klaudii Dembskiej (dom kultury w Pęckowie), Jolanty Ściegiennej, Marzeny Piechowiak i Doroty Kapczyńskiej (szkoła w Miałach), Agaty Wizy i Michała Gisia, reprezentujących 1. Wieleński Szczep Harcerski „Knieja", Zuzanny Krecak i Grzegorza Lewandowskiego z Zespołu Szkół Leśnych w Goraju, Wojciecha Wysopala (agencja SK Media) oraz licznie zgromadzonych uczniów z Miałów, Mężyka i Białej.

Do zobaczenia w Miałach na trzeciej edycji Narodowego Dnia Zwycięskiego Powstania Wielkopolskiego - 105. rocznicy wybuchu Powstania - 27 grudnia 2023 r.!

**ARKADIUSZ SŁABIG**
prezes mialskiego Koła Towarzystwa Pamięci Powstania Wielkopolskiego 1918/19

# Hej kolęda, kolęda

dokończenie ze strony 1

Publiczność z niecierpliwością, a artyści z lekką tremą oczekiwali na rozpoczęcie nie tylko koncertu, ale również jasełek. Patronat nad wydarzeniem objęło Miasto Czarnków, parafia p.w. Jezusa Chrystusa Najwyższego Kapłana oraz Szkoła Podstawowa nr 2 fundując wszystkim wykonawcom vouchery do kina „Światowid" oraz czekolady. Tradycyjnie rozpoczęto od piosenki przewodniej „Hej kolęda, kolęda" wykonanej przez prowadzącą koncert Małgorzatę Zajda przy akompaniamencie na pianinie Grzegorza Staniszewskiego. Po nich scenę opanowały dziewczynki z Przedszkola Miejskiego nr 1 „Bajkowy świat", które pod kierunkiem Sylwii Krzemińskiej zaczarowały publiczność brawurowo zaśpiewaną piosenką „Na osiołku moim śniadym". Kolejna wystąpiła Pola Handschke ze Studia Piosenki działającego przy Miejskim Centrum Kultury w Czarnkowie, która swoim utworem „Nie miały aniołki" poderwała do tańca wszystkie siedzące na scenie aniołki. Amelia Lipska z „Dwójki" zaczarowała wszystkich piosenką „Pierwszy śnieg", a Liliana Kacprzak z „Jedynki" nawiązała do wspomnień o świętach piosenką „Pachnie świętami". Po bloku wykonań najmłodszych przyszedł czas na jasełka w wykonaniu 38 dzieci, które kształcą swe umiejętności aktorskie na kółku „Mały artysta" pod kierunkiem Katarzyny Kicza. Role przeplatały kolędy w wykonaniu zespołu „Iskierki", więc emocjom i wzruszeniom rodzeństwa, rodziców i dziadków nie było końca. Nikt nie chciał przeoczyć wykonania swojego bliskiego przebranego za króla, pastuszka, pszczółkę, Czerwonego kapturka, Pinokia, czy dziewczynkę z zapałkami...

Scena wrzała od wrzasków, śmiechów i kolęd. Publiczność aktywnie włączyła się w przedstawienie, wystukując rytm do kolędy „Przybieżeli do Betlejem" hardrockowo wykonanej przez Zoję Golik. Z kolei w nastrój nostalgii i zadumy wprowadziła zgromadzonych Jagoda Urban śpiewająca „Kolędę dla nieobecnych" przy akompaniamencie Ryszarda Woźniakowskiego. Niejeden ukradkiem otarł łzę wspominając tych, którzy odeszli zostawiając puste miejsce przy stole. Podobnie zabrzmiała „Kolęda dla Maryi" wykonana przez Laurę Handschke. Następnie przyszedł czas na zespół „Płomyki" z „Dwójki", który na 3 głosy zaśpiewał kolędę „Gdy śliczna Panna". Wystąpiła też absolwentka szkoły Aleksandra Maćkowiak, która przy akompaniamencie skrzypiec zauroczyła widzów utworem „Kołysanka dla Józefa". Liceum Ogólnokształcące reprezentowała Anna Baranowska, która zaśpiewała utwór z repertuaru Blue Cafe „Święta w nas". Drugą absolwentką „Dwójki" była Katarzyna Jany, która urzekła wszystkich piosenką „Mario czy Ty wiesz?" Z kolei Tomasz Czarnecki utworem „Światłość świata" zespołu TGD sprawił, że publiczność odkryła w sobie wyjątkowe pokłady wrażliwości w postaci dreszczy i gęsiej skórki. Koncert zakończyły „Iskierki" z towarzyszeniem grona pedagogicznego w utworze „Jakże dzisiaj śpiewny świat". Ponieważ czuło się lekki niedosyt, ostatnim punktem był zaśpiewany wspólnie z publicznością utwór „A z Czarnkowa do Betlejem" przy akompaniamencie Tomasza Czarneckiego.

Na koniec dyrektor Bożena Zembik podziękowała organizatorom, dzieciom i rodzicom za przygotowanie wspaniałego koncertu, życząc wszystkim dobrej współpracy, która daje widoczne efekty. Zauroczeni koncertem burmistrz Andrzej Tadla i proboszcz Paweł Morasz gratulowali organizatorom i artystom oraz życzyli wszystkim ludzkiej życzliwości na każdym kroku. Z tym przesłaniem do zobaczenia za rok!

Organizatorzy

*„Iskierki" z towarzyszeniem grona pedagogicznego w utworze „Jakże dzisiaj śpiewny świat"*

*Najmłodsi na scenie*

*Patroni wydarzenia*

*Sala pękała w szwach*

# POWIAT
## czarnkowsko - trzcianecki
*strona informacyjna*

# Nieodpłatna pomoc prawna

**Zgodnie z ustawą z dnia 5 sierpnia 2015 r. o nieodpłatnej pomocy prawnej, nieodpłatnym poradnictwie obywatelskim oraz edukacji prawnej od 1 stycznia 2023 r. na terenie powiatu czarnkowsko - trzcianeckiego funkcjonują 3 punkty, w których udzielana jest nieodpłatna pomoc prawna, świadczona przez adwokata lub radcę prawnego.**

Nieodpłatna pomoc prawna obejmuje:

1. poinformowanie osoby fizycznej, zwanej dalej „osobą uprawnioną", o obowiązującym stanie prawnym oraz przysługujących jej uprawnieniach lub spoczywających na niej obowiązkach, w tym w związku z toczącym się postępowaniem przygotowawczym, administracyjnym, sądowym lub sądowo administracyjnym lub

2. wskazanie osobie uprawnionej sposobu rozwiązania jej problemu prawnego, lub

3. sporządzenie projektu pisma w sprawach, o których mowa w pkt 1 i 2, z wyłączeniem pism procesowych w toczącym się postępowaniu przygotowawczym lub sądowym i pism w toczącym się postępowaniu sądowo administracyjnym, lub

4. nieodpłatną mediację, lub

5. sporządzenie projektu pisma o zwolnienie od kosztów sądowych lub ustanowienie pełnomocnika z urzędu w postępowaniu sądowym lub ustanowienie adwokata, radcy prawnego, doradcy podatkowego lub rzecznika patentowego w postępowaniu sądowo administracyjnym oraz poinformowanie o kosztach postępowania i ryzyku finansowym związanym ze skierowaniem sprawy na drogę sądową.

Nieodpłatnej pomocy prawnej udziela osobiście adwokat lub radca prawny, a w szczególnie uzasadnionych przypadkach z ich upoważnienia aplikant adwokacki lub aplikant radcowski.

W przypadku świadczenia nieodpłatnej pomocy prawnej przez osoby nie będące adwokatem lub radcą prawnym, osoba uprawniona przed uzyskaniem nieodpłatnej pomocy prawnej składa pisemne oświadczenie, że jest świadoma uzyskania nieodpłatnej pomocy prawnej od osoby nie będącej adwokatem, radca prawnym albo doradcą podatkowym.

**Uprawnieni**

Nieodpłatna pomoc prawna przysługuje osobie uprawnionej, która nie jest w stanie ponieść kosztów odpłatnej pomocy prawnej, w tym osobie fizycznej prowadzącej jednoosobową działalność gospodarczą niezatrudniającą innych osób w ciągu ostatniego roku.

Osoba uprawniona, przed uzyskaniem nieodpłatnej pomocy prawnej lub nieodpłatnego poradnictwa obywatelskiego, składa pisemne oświadczenie, że nie jest w stanie ponieść kosztów odpłatnej pomocy prawnej. Osoba korzystająca z nieodpłatnej pomocy prawnej lub nieodpłatnego poradnictwa obywatelskiego w zakresie prowadzonej działalności gospodarczej dodatkowo składa oświadczenie o niezatrudnianiu innych osób w ciągu ostatniego roku. Oświadczenie składa się osobie udzielającej nieodpłatnej pomocy prawnej lub świadczącej nieodpłatne poradnictwo obywatelskie.

**Rejestracja**

Udzielanie nieodpłatnej pomocy prawnej odbywa się według kolejności zgłoszeń, po umówieniu terminu wizyty.

Zgłoszeń dokonuje się:

- telefonicznie pod numerem telefonu: 67 253-01-60 wew. 8 czynnym w godzinach pracy Urzędu Starostwa Powiatowego w Czarnkowie ( od poniedziałku do piątku od godziny 7:30 do godziny 15:30) lub

- pod adresem mailowym: npp@pct.powiat.pl

- lub samodzielnie na stronie Nieodpłatna Pomoc Prawna https://np.ms.gov.pl

Kobiecie, która jest w ciąży, udzielanie nieodpłatnej pomocy prawnej lub świadczenie nieodpłatnego poradnictwa obywatelskiego odbywa się poza kolejnością.

Osobom ze znaczną niepełnosprawnością ruchową, które nie mogą stawić się w punkcie osobiście, oraz osobom doświadczającym trudności w komunikowaniu się, o których mowa w ustawie z dnia 19 sierpnia 2011 r. o języku migowym i innych środkach komunikowania się (Dz. U. z 2022 r. poz. 583,830) udzielanie nieodpłatnej pomocy prawnej lub świadczenie nieodpłatnego poradnictwa obywatelskiego, może odbywać się poza punktem albo za pośrednictwem środków porozumiewania się na odległość, tj. w miejscu zamieszkania, przez telefon, przy użyciu wideokonferencji, po umówieniu terminu wizyty pod wskazanym wyżej nr telefonu wskazując preferowany sposób udzielenia nieodpłatnej pomocy prawnej lub świadczenie nieodpłatnego poradnictwa obywatelskiego.

Starostwo Powiatowe w Czarnkowie

## Lokalizacja i harmonogram dyżurów nieodpłatnej pomocy prawnej na terenie powiatu czarnkowsko - trzcianeckiego

| Punkt | Lokalizacja | Dni i godziny otwarcia | Udzielający pomocy prawnej |
|---|---|---|---|
| Nr 1 | **Czarnków**<br>Urząd Miasta<br>Plac Wolności 6 | poniedziałek<br>13.00 - 17.00<br>wtorek<br>9.00 - 13.00<br>środa<br>9.00 - 13.00<br>czwartek<br>9.00 - 13.00<br>piątek<br>9.00 - 13.00 | adwokaci i radcy prawni wyznaczeni przez ORA w Poznaniu i OIRP w Bydgoszczy<br>Nieodpłatna pomoc prawna |
| Nr 2 | **Trzcianka**<br>hala sportowo - widowiskowa<br>ul. Żeromskiego 28 | poniedziałek<br>13.00 - 17.00<br>wtorek<br>13.00 - 17.00<br>środa<br>13.00 - 17.00<br>czwartek<br>9.00 - 13.00<br>piątek<br>9.00 - 13.00 | Fundacja Experto Pro Bono<br>Zamość<br>Nieodpłatna pomoc prawna |
| Nr 3 | **Połajewo**<br>GOK<br>ul. Obornicka 1 | poniedziałek<br>12.00 - 16.00<br>wtorek<br>9.00 - 13.00 | Stowarzyszenie Sursum Corda<br>Nowy Sącz<br>Nieodpłatne poradnictwo obywatelskie |
| | **Krzyż Wlkp.**<br>ul. Poznańska 53 | środa<br>14.00 - 18.00<br>czwartek<br>9.00 - 13.00<br>piątek<br>13.00 - 17.00 | |

**Starostwo Powiatowe**
**ul. Rybaki 3, 64-700 Czarnków**

**tel. (67) 253-01-60**
**fax (67) 253-01-61**
**www.czarnkowsko-trzcianecki.pl**
**e-mail: powiat@pct.powiat.pl**

**Starosta Czarnkowsko-Trzcianecki**
**Feliks Łaszcz** 668127714
e-mail: starosta@pct.powiat.pl

**Wicestarosta Czarnkowsko-Trzcianecki**
**Sławomir Kryger** 668127864
e-mail: wicestarosta@pct.powiat.pl

**Etatowy Członek Zarządu**
**Włodzimierz Ignasiński** 539525813
e-mail: w.ignasinski@pct.powiat.pl

**Sekretariat Starosty** 660492771
e-mail: sekretariat@pct.powiat.pl

**Sekretarz Powiatu**
**Alicja Dąbrowska** 668127786
e-mail: sekretarz@pct.powiat.pl

**Skarbnik Powiatu**
**Ewa Dymek** 668127896
e-mail: skarbnik@pct.powiat.pl

**Przewodniczący Rady Powiatu**
**Wiesław Maszewski** 660747181
e-mail: prp@pct.powiat.pl

**Biuro Rady Powiatu** 660747083
e-mail: m.pompala@pct.powiat.pl
e-mail: n.rozalewicz@pct.powiat.pl

**Wydział Organizacyjno - Ogólny**
**Sławomir Twarowski** 608310192
e-mail: s.twarowski@pct.powiat.pl

**Wydział Finansowy** **660747015**
**Katarzyna Grencel**
e-mail: gk@pct.powiat.pl

**Wydział Ochrony Środowiska, Rolnictwa i Leśnictwa**
**Karolina Mazurkiewicz** 660746925
e-mail: k.mazurkiewicz@pct.powiat.pl

**Wydział Komunikacji**
**Mariola Kubiś** 660748644
e-mail: m.kubis@pct.powiat.pl
- prawo jazdy 668127671
- ewidencja pojazdów 660747927
668127672, 668127678

**Wydział Edukacji**
**Ryszard Jabłonowski** 660747770
e-mail: r.jablonowski@pct.powiat.pl

**Wydział Architektury i Budownictwa**
**Małgorzata Janc** 668436075
e-mail: m.janc@pct.powiat.pl

**Wydział Zdrowia i Współpracy Społecznej**
**A. Bielejewska-Bugajewska** 660753324
e-mail: a.bb@pct.powiat.pl

**Wydział Inwestycji i Zamówień Publicznych**
**Paweł Siemiński** 660752679
e-mail: p.sieminski@pct.powiat.pl

**Wydział Gospodarki Nieruchomościami i Mienia Powiatu**
**Hanna Rosińska - Nowak** 602494915
e-mail: h.rn@pct.powiat.pl
- mienie powiatu 668127674

**Wydział Geodezji, Kartografii i Katastru**
**Danuta Rychlewska-Słodowa** 660492820
e-mail: d.rs@pct.powiat.pl
- PODGiK 660492820
- ZUDP 660492151

**Samodzielne stanowisko ds. kontroli**
**Józefa Jur** 660752783
e-mail: j.jur@pct.powiat.pl

**Samodzielne stanowisko ds. kadr**
**Wioletta Mendyk** 660747185
e-mail: w.mendyk@pct.powiat.pl

**Powiatowy Rzecznik Konsumentów**
**Miłosz Niedźwiecki** 660753160
e-mail: prk@pct.powiat.pl

Delegatura Starostwa Powiatowego
ul. 27 stycznia 42, 64-980 Trzcianka

**Wydział Komunikacji**
**Mariola Kubiś** 660753685
e-mail: m.kubis@pct.powiat.pl
- prawo jazdy 660748930
- ewidencja pojazdów 660749128
660753430

**Wydział Architektury i Budownictwa**
**Pozwolenia na budowę** 660749029
660753717

**Wydział Geodezji, Kartografii i Katastru**
- zasób geodezyjny 660492725
- ewidencja gruntów 660752889
- mapa numeryczna 660492818

**WIĘCEJ INFORMACJI NA STRONIE WWW.CZARNKOWSKO-TRZCIANECKI.PL ORAZ BIP POWIATU**

# Magazyn strażacki

## Pożar budynku gospodarczego

**W dniu 31 grudnia 2022 roku o godz. 22:26 Stanowisko Kierowania Komendanta Powiatowego Państwowej Straży Pożarnej w Czarnkowie otrzymało zgłoszenie o pożarze budynku gospodarczego w miejscowości Goraj.**

Do zdarzenia zadysponowano zastępy ochrony przeciwpożarowej z Jednostki Ratowniczo - Gaśniczej w Czarnkowie oraz Ochotniczych Straży Pożarnych w Lubaszu, Kruczu i Rosku, a także oficera operacyjnego w dyspozycji Komendanta Powiatowego PSP w Czarnkowie. Po dojeździe na miejsce zastano rozwinięty pożar stodoły wykorzystywanej jako budynek gospodarczy. Rozwój pożaru zagrażał bezpośrednio sąsiadującym budynkom mieszkalnym. Mieszkańcy posesji nie odnieśli w wyniku zdarzenia obrażeń. Silne podmuchy wiatru przenosiły ognie lotne na zabudowę mieszkalną znajdującą się w bezpośrednim sąsiedztwie budynku. Działania straży pożarnej polegały na zabezpieczeniu i oświetleniu miejsca zdarzenia, a następnie podaniu prądów wody na palącą się konstrukcję. Jednocześnie przystąpiono do lokalizacji źródeł zasilania wodnego i oparto je o instalację hydrantową. W trakcie prowadzonych działań jeden ze świadków zdarzenia zaczął uskarżać się na bóle w klatce piersiowej. Na miejsce zdarzenia zadysponowano zespół ratownictwa medycznego, a pierwszej pomocy przedmedycznej poszkodowanemu udzielił ratownik medyczny z OSP w Lubaszu. Końcowym etapem działań była częściowa rozbiórka więźby dachowej i nadpalonych elementów budowlanych. W działaniach trwających ponad 4 godzin udział wzięło 26 strażaków.

*Należało rozebrać część więźby dachowej i nadpalone elementy*

*Płomienie zagrażały sąsiadującym budynkom mieszkalnym*

**DAMIAN MAJEWSKI**

## Przewrócony ciągnik siodłowy

**W dniu 29 grudnia 2022 roku Stanowisko Kierowania Komendanta Powiatowego Państwowej Straży Pożarnej w Czarnkowie otrzymało zgłoszenie o samochodzie ciężarowym przewożącym kruszywo, który wypadł z drogi na trasie Lubasz - Dębe.**

*Do zdarzenia doszło na trasie Lubasz - Dębe*

Z informacji przekazanej przez zgłaszającego wynikało, że nie ma osób poszkodowanych. Do zdarzenia zadysponowano zastępy z Jednostki Ratowniczo - Gaśniczej w Czarnkowie i Ochotniczej Straży Pożarnej w Lubaszu. Po dojeździe na miejsce zdarzenia zastano ciągnik siodłowy wraz z naczepą, który przewrócił się i znajdował się na poboczu drogi. Kierowca nie odnosząc żadnych obrażeń opuścił pojazd przed przyjazdem straży. W działaniach udział wzięły 2 pojazdy ratowniczo - gaśnicze i 8 ratowników.

**JAN BANACHOWICZ**

Fot. Łukasz Pochyluk

## Torba dla strażaków

**Dnia 4 stycznia br. wójt gminy Czarnków Bolesław Chwarścianek uroczyście przekazał na ręce prezesa Ochotniczej Straży Pożarnej w Hucie druha Adama Ruty torbę OSP R1 z wyposażeniem ratowniczym o wartości 1450 zł.**

Torba stanowi podstawowe wyposażenie strażaków ochotników, umożliwiające prowadzenie działań z zakresu ratownictwa medycznego przed przyjazdem karetki pogotowia ratunkowego oraz wchodzi w skład podstawowego ekwipunku strażaków pozwalającego na udzielenie pierwszej pomocy poszkodowanym. Jest wyposażona m.in.: w bandaże, opatrunki, koce termiczne, preparaty do dezynfekcji, kołnierze ortopedyczne. Pozwoli to jednostce udzielać pierwszej pomocy przedmedycznej przez strażaków przeszkolonych w tym zakresie, niejednokrotnie decydując o zdrowiu i życiu ludzkim. Ochotnicy Straży Pożarnej często przybywają pierwsi na miejsce wypadku i stają się jedyną szansą na udzielenie poszkodowanym pomocy, jeszcze przed przybyciem pogotowia.

*Elementy składowe torby*

*Prezes OSP w Hucie z nowym wyposażeniem dla jednostki*

Torba OSP R1 z wyposażeniem ratowniczym została zakupiona w ramach środków finansowych z nagrody Ogólnopolskiego Konkursu „Rosnąca Odporność". Gmina Czarnków zajęła w konkursie trzecie miejsce w powiecie czarnkowsko-trzcianeckim otrzymując nagrodę w wysokości 250 tys. zł. Ogólnopolski Konkurs „Rosnąca Odporność" zorganizowany został przez Kancelarię Prezesa Rady Ministrów i był skierowany do wszystkich gmin z wyjątkiem miast na prawach powiatu. Nagrodzone zostały te gminy, które miały najwyższy wzrost poziomu zaszczepienia przeciw COVID-19 swoich mieszkańców pomiędzy 1 sierpnia a 31 października 2021r.

UG w Czarnkowie

### OBWIESZCZENIE

**o wydaniu decyzji o zezwoleniu na realizację inwestycji drogowej**

Na podstawie art. 11f ust. 3 i 7a ustawy z dnia 10 kwietnia 2003 r. o szczególnych zasadach przygotowania i realizacji inwestycji w zakresie dróg publicznych. (Dz. U. z 2022 r. poz. 176 ze zm., dalej: z.r.i.d.), w związku z art. 72 ust. 6 i 6a ustaw z dnia 3 października 2008 r. o udostępnianiu informacji o środowisku i jego ochronie, udziale społeczeństwa w ochronie środowiska oraz o ocenach oddziaływania na środowisko (Dz. U. z 2022 r. poz. 1029 ze zm.)

**ZAWIADAMIAM**

że dnia 5 stycznia 2023 r. została wydana decyzja Nr 5/2023 znak: AB.6740.443.2022. MMal o zezwoleniu na realizację inwestycji drogowej pn.: „Budowa drogi gminnej ul. Malinowej w Trzciance".

Strony niniejszego postępowania mogą się zapoznać z treścią ww. decyzji w siedzibie Starostwa Powiatowego Delegatura w Trzciance, w Wydziale Architektury i Budownictwa, przy ul. 27 Stycznia 42, pokój nr 18, tel. 67 253 01 60 - wew. 2181, w godzinach pracy Urzędu.

Treść decyzji została również zamieszczona na stronie internetowej: www.bip.czarnkowsko-trzcianecki.pl.

Od decyzji służy odwołanie do Wojewody Wielkopolskiego za pośrednictwem Starosty Czarnkowsko - Trzcianeckiego, w terminie 14 dni od dnia zawiadomienia stron o jej wydaniu.

Zgodnie z art. 11f ust. 3 ustawy i art. 49 ustawy z dnia 14 czerwca 1960 r. - Kodeks postępowania administracyjnego (Dz. U. z 2022 r. poz. 2000 ze zm.) zawiadomienie stron postępowania uważa się za dokonane po upływie czternastu dni od dnia publicznego ogłoszenia poprzez obwieszczenie w Starostwie Powiatowym w Czarnkowie oraz urzędach gmin właściwych ze względu na przebieg inwestycji, w urzędowych publikatorach teleinformatycznych - Biuletynie Informacji Publicznej tych urzędów, a także w prasie lokalnej.

W trakcie biegu terminu do wniesienia odwołania stronom przysługuje prawo do zrzeczenia się odwołania. Z dniem doręczenia Staroście Czarnkowsko - Trzcianeckiemu oświadczenia o zrzeczeniu się prawa do wniesienia odwołania przez ostatnią ze stron postępowania, niniejsza decyzja staje się ostateczna i prawomocna. Zrzeczenie się prawa do wniesienia odwołania skutkuje brakiem możliwości odwołania od decyzji oraz jej zaskarżenia do wojewódzkiego sądu administracyjnego. Ponadto, jeżeli wszystkie strony zrzekły się prawa do wniesienia odwołania niniejsza decyzja podlega wykonaniu przed terminem do wniesienia odwołania.

**Starosta**
**Czarnkowsko - Trzcianecki**

19.

## Burmistrz Miasta Czarnków

**OGŁASZA PRZETARG USTNY NIEOGRANICZONY**

**na najem lokalu użytkowego usytuowanego w budynku przy ul. Sikorskiego 1A/2 w Czarnkowie**

**Opis i oznaczenie lokalu użytkowego:**

- oznaczenie według księgi wieczystej prowadzonej dla nieruchomości, w skład której wchodzi lokal użytkowy - **KW PO2T/00019016/5**

- oznaczenie w katastrze nieruchomości na której posadowiony jest budynek - **1245**

- adres nieruchomości - **Czarnków, ul. Sikorskiego 1A/2**

- opis lokalu - **lokal użytkowy, położony w Czarnkowie przy ul. Sikorskiego 1A/2, składający się z pomieszczenia głównego i zaplecza z umywalką i WC; lokal usytuowany na parterze, wejście od frontu budynku, z witryną wystawową; wejście do lokalu od ul. Zbożowej; lokal wyposażony w instalację elektryczną, wodno - kanalizacyjną, centralne ogrzewanie gazowe (dwufunkcyjny piec).**

- termin oddania w najem - **nieoznaczony**

- powierzchnia użytkowa - **28,27 m2, w tym zaplecze 6,3 m2**

**Cena wywoławcza (miesięczny czynsz wraz z podatkiem VAT): 861,00 zł**

Wysokość wadium: **1200,00 zł**

Przetarg odbędzie się **13 lutego 2023 roku o godz. 10.00** w siedzibie Urzędu Miasta Czarnków - w salce narad przy sekretariacie, I piętro.

Lokal można obejrzeć w dni robocze 25 - 27 stycznia 2023 r., w godz. od 10.00 - 14.00. W celu obejrzenia lokalu należy zgłosić się do Referatu Gospodarki Nieruchomościami i umówić spotkanie telefonicznie (tel. 67 255 28 03).

Warunkiem przystąpienia do przetargu jest wniesienie wadium na konto **50 1020 4027 0000 1402 0782 2093** najpóźniej do **7 lutego 2023 roku**. Za dzień zapłaty wadium przyjmuje się dzień uznania ww. rachunku bankowego. Wadium zwraca się natychmiast po przetargu, natomiast wpłacone przez osobę, która wygra przetarg zaliczone będzie w poczet pierwszego czynszu za najem, a w przypadku uchylenia się przez tą osobę od zawarcia umowy - wadium przepada na rzecz Wynajmującego.

Oferent przystępujący do przetargu nie może zalegać z opłatami wobec Gminy Miasta Czarnków.

Uczestnik przetargu może, w terminie 7 dni od dnia ogłoszenia wyniku przetargu, zaskarżyć czynności wiązane z przeprowadzeniem przetargu do Burmistrza Miasta Czarnków.

Osoba reprezentująca w przetargu osobę prawną lub inną osobę fizyczną winna okazać się stosownymi pełnomocnictwami.

Szczegółowe informacje o lokalu pozyskać można w Referacie Gospodarki Nieruchomościami, pod wyżej wskazanym nr telefonu.

Tekst niniejszego ogłoszenia opublikowany został również na tablicach ogłoszeń w siedzibie Urzędu Miasta Czarnków oraz na stronie internetowej i w Biuletynie Informacji Publicznej.

Uczestnicy przetargu zobowiązani są do przestrzegania obowiązujących w dniu przetargu przepisów sanitarnych.

Burmistrz Miasta Czarnków zastrzega sobie prawo do odwołania przetargu bez podania przyczyny.

**Burmistrza Miasta Czarnków**
**- Andrzej Tadla -**

16.

## Burmistrz Miasta Czarnków

**OGŁASZA II PRZETARG USTNY NIEOGRANICZONY**

**na najem lokalu użytkowego usytuowanego w budynku przy ul. Kościuszki 18 w Czarnkowie**

**Opis i oznaczenie lokalu użytkowego:**

- oznaczenie według księgi wieczystej prowadzonej dla nieruchomości w skład której wchodzi lokal użytkowy - **KW PO2T/00026710/2**

- oznaczenie w katastrze nieruchomości na której posadowiony jest budynek - **853**

- adres nieruchomości - **Czarnków, ul. Kościuszki 18**

- opis lokalu - **lokal użytkowy wchodzący w skład nieruchomości zabudowanej budynkiem mieszkalnym położonym w Czarnkowie przy ul. Kościuszki 18; lokal usytuowany na parterze, z witryną wystawową, składający się z 1 pomieszczenia oraz pomieszczenia pomocniczego; wejście do lokalu od frontu budynku, wyposażony w instalację wodno - kanalizacyjną i elektryczną oraz WC**

- termin oddania w najem - **nieoznaczony**

- powierzchnia użytkowa - **25,23 m2**

**Cena wywoławcza (miesięczny czynsz wraz z podatkiem VAT): 642,38 zł.**

Wysokość wadium: **850,00 zł**

Przetarg odbędzie się **13 lutego 2023 roku o godz. 10.30** w siedzibie Urzędu Miasta Czarnków - w salce narad, przy sekretariacie, I piętro.

Lokal można obejrzeć w dni robocze 25 - 27 stycznia 2023 r., w godz. od 10.00 - 14.00. W celu obejrzenia lokalu należy zgłosić się do Referatu Gospodarki Nieruchomościami i umówić spotkanie telefonicznie (tel. 67 255 28 03).

Warunkiem przystąpienia do przetargu jest wniesienie wadium na konto **50 1020 4027 0000 1402 0782 2093** najpóźniej do **7 lutego 2023 roku**. Za dzień zapłaty wadium przyjmuje się dzień uznania ww. rachunku bankowego. Wadium zwraca się natychmiast po przetargu, natomiast wpłacone przez osobę, która wygra przetarg zaliczone będzie w poczet pierwszego czynszu za najem, a w przypadku uchylenia się przez tą osobę od zawarcia umowy - wadium przepada na rzecz Wynajmującego.

Oferent przystępujący do przetargu nie może zalegać z opłatami wobec Gminy Miasta Czarnków.

Uczestnik przetargu może, w terminie 7 dni od dnia ogłoszenia wyniku przetargu, zaskarżyć czynności wiązane z przeprowadzeniem przetargu do Burmistrza Miasta Czarnków.

Osoba reprezentująca w przetargu osobę prawną lub inną osobę fizyczną winna okazać się stosownymi pełnomocnictwami.

Szczegółowe informacje o lokalu pozyskać można w Referacie Gospodarki Nieruchomościami, pod wyżej wskazanym nr telefonu.

Tekst niniejszego ogłoszenia opublikowany został również na tablicach ogłoszeń w siedzibie Urzędu Miasta Czarnków oraz na stronie internetowej i w Biuletynie Informacji Publicznej.

Uczestnicy przetargu zobowiązani są do przestrzegania obowiązujących w dniu przetargu przepisów sanitarnych.

Burmistrz Miasta Czarnków zastrzega sobie prawo do odwołania przetargu bez podania przyczyny.

**Burmistrza Miasta Czarnków**
**- Andrzej Tadla -**

17.

## OGŁOSZENIA DROBNE

### Różne

Kupię traktor 360 lub 363P oraz przyczepę wywrotkę. Tel. 664 838 486

Sprzedam akumulator na gwarancji 44Ah. Tel. 608 022 089

Opieka nad dziećmi i osobami starszymi. Tel. 505 803 299

Sprzedam kuchenkę na naboje. Tel. 608 022 089

Kupię przyczepę - wywrotkę. Tel. 664 838 486

Sprzedam opony zimowe 145/70/13. Tel. 608 022 089

Sprzedam rowery 20', 26'. Tel. 608 022 089

Kupię znaczki pocztowe i widokówki. Tel. 888 252 767

### Usługi, praca

Ochrona zakładów pracy, posesji, lokali, placów budowy. Tel. 600 738 201

Korepetycje z języka francuskiego na każdym poziomie zaawansowania. Tel.604 517 801

Ogrodzenia metalowe, bramy, balustrady (również kompleksowo). Tel. 539 657 053

Malowanie, drobne remonty. Tel. 881 867 324

Noclegi Dębe. Tel. 507 247 689

Psycholog, biorezonans, laseroterapia. Czarnków tel. 888 303 745

### Mieszkania i działki

Sprzedam lub wydzierżawię budynek mieszkalny, gospodarczy w Zofiowie. Tel. 49 157 587 157 64 po 16.00.

Wynajmę pomieszczenia na hurtownię lub inną działalność. Tel. 606 756 776

Szukam mieszkania 2 pokojowego do wynajęcia. Tel. 881 779 554

Sprzedam lub wynajmę lokal handlowy w centrum Czarnkowa o pow. 50m2. Tel. 698 692 213

Do wynajęcia lokal handlowo-usługowy w centrum Czarnkowa (deptak) 120m2. Tel. 698 692 213

Specjalistyczny Gabinet Ginekologiczno - Położniczy
MEDGIN
lek. med. AMANUEL SOLOMON
- *opieka nad kobietą w ciąży*
- *badania KTG oraz USG* najnowocześniejszym aparatem 4D
- *profilaktyka, diagnostyka i leczenie chorób kobiecych*
- *antykoncepcja*

**Czarnków, ul. Wroniecka 29/1**
**Rejestracja wyłącznie telefoniczna**
**Tel. 0506 15 75 65**

3.

Czarnków MIASTO Z CHARAKTEREM

**Serdecznie zapraszam Mieszkańców Miasta Czarnków**

**na spotkanie związane z prezentacją inwestycji i remontów zrealizowanych w roku 2022 oraz przedstawieniem projektu budżetu Miasta i zadań planowanych na 2023 rok.**

Spotkanie rozpocznie się:
17 stycznia 2023 r.
(wtorek), o godz. 16:00
w Sali Sesyjnej Ratusza

***Burmistrz Miasta Czarnków Andrzej Tadla***

## Burmistrz Miasta Czarnków

**OGŁASZA IV PRZETARG USTNY NIEOGRANICZONY**

**na najem lokalu użytkowego nr 5 usytuowanego w budynku przy ul. Sikorskiego 1A w Czarnkowie**

**Opis i oznaczenie lokalu użytkowego:**

- oznaczenie według księgi wieczystej prowadzonej dla nieruchomości, w skład której wchodzi lokal użytkowy - **KW PO2T/00019016/5**

- oznaczenie w katastrze nieruchomości na której posadowiony jest budynek - **1245**

- adres nieruchomości - **Czarnków, ul. Sikorskiego 1A/5**

- **opis lokalu - lokal użytkowy wchodzący w skład nieruchomości zabudowanej budynkiem niemieszkalnym, położonym w Czarnkowie przy ul. Sikorskiego 1A; lokal usytuowany na I piętrze, powierzchnia przynależna na parterze; wejście do lokalu od ul. Zbożowej, od strony zaplecza budynku. Lokal wyposażony w instalację wodno - kanalizacyjną, elektryczną, WC, ogrzewanie gazowe indywidualne; lokal przeznaczony na działalność gastronomiczną**

- termin oddania w najem - **nieoznaczony**

- powierzchnia użytkowa - **176,26 m2 + powierzchnia przynależna 3,34 m2**

**Cena wywoławcza (miesięczny czynsz wraz z podatkiem VAT): 1 250,00 zł**

Wysokość wadium: **1 600,00 zł**

Przetarg odbędzie się w dniu **13 lutego 2023 roku o godz. 11.00** w siedzibie Urzędu Miasta Czarnków - w salce narad, przy sekretariacie, I piętro.

Lokal można obejrzeć w dni robocze 25 - 27 stycznia 2023 w godz. od 10.00 - 14.00. W celu obejrzenia lokalu należy zgłosić się do Referatu Gospodarki Nieruchomościami i umówić spotkanie telefonicznie (tel. 67 255 28 03).

Warunkiem przystąpienia do przetargu jest wniesienie wadium na konto **50 1020 4027 0000 1402 0782 2093** najpóźniej do dnia **7 lutego 2023 roku**. Za dzień zapłaty wadium przyjmuje się dzień uznania ww. rachunku bankowego. Wadium zwraca się natychmiast po przetargu, natomiast wpłacone przez osobę, która wygra przetarg zaliczone będzie w poczet pierwszego czynszu za najem, a w przypadku uchylenia się przez tą osobę od zawarcia umowy - wadium przepada na rzecz Wynajmującego.

Oferent przystępujący do przetargu nie może zalegać z opłatami wobec Gminy Miasta Czarnków.

Uczestnik przetargu może, w terminie 7 dni od dnia ogłoszenia wyniku przetargu, zaskarżyć czynności wiązane z przeprowadzeniem przetargu do Burmistrza Miasta Czarnków.

Osoba reprezentująca w przetargu osobę prawną lub inną osobę fizyczną winna okazać się stosownymi pełnomocnictwami.

Szczegółowe informacje o lokalu pozyskać można w Referacie Gospodarki Nieruchomościami, pod wyżej wskazanym nr telefonu.

Tekst niniejszego ogłoszenia opublikowany został również na tablicach ogłoszeń w siedzibie Urzędu Miasta Czarnków oraz na stronie internetowej i w Biuletynie Informacji Publicznej.

Uczestnicy przetargu zobowiązani są do przestrzegania obowiązujących w dniu przetargu przepisów sanitarnych.

Burmistrz Miasta Czarnków zastrzega sobie prawo do odwołania przetargu bez podania przyczyny.

**Burmistrz Miasta Czarnków**
**- Andrzej Tadla -**

18.

Echa NADNOTECKIE **KUPON NA BEZPŁATNE OGŁOSZENIE DROBNE** Echa NADNOTECKIE

**(do ośmiu słów) dla osób prywatnych**

Treść ogłoszenia:.....

Adres ogłoszeniodawcy:.....

.....

Kupon prosimy przesłać na adres redakcji lub dostarczyć osobiście.

Sejmikowe abc...

# Wielkopolski budżet - na co liczyć?

Nowy rok rozpoczęty. Zastanawiamy się jaki będzie. Trendy globalne nie napawają optymizmem. Świat jest niespokojny, kryzys gospodarczy, przy wschodniej granicy wojna, zmiany klimatyczne i demograficzne. Ludzi na ziemi już 8 miliardów, kryzys żywnościowy, migracje ludności wskutek biedy, braku wody, wojen i konfliktów, depopulacja i starzejąca się Europa, transformacja energetyczna itd. Jak na tle tych zawirowań wygląda Wielkopolska? Co zamierza czynić, aby minimalizować kryzysy? Jaki ma być 2023 rok?

Wielkopolska na tle innych polskich regionów jest dobrze notowana. Wymienię kilka tego przykładów: zwiększyła się liczba podmiotów gospodarczych w 2022 r., a więc wpływy do budżetu z tytułu udziału w podatku CIT wzrosły (minusem jest to, że Minister Finansów od 2022 roku decyduje ile dostaniemy w danym roku, jeżeli da nam za mało, to wyrówna dopiero za dwa lata), bezrobocie jest bardzo niskie, wypracowujemy ponad 9 % krajowego PKB zajmując trzecie miejsce wśród szesnastu regionów, bardzo dobrze wykorzystujemy środki europejskie, pozyskujemy także środki z różnych polskich źródeł, itd.

Dobre wyniki to efekty wielkopolskiej gospodarności. Musimy jednak pamiętać m.in. o dwucyfrowej inflacji, wzroście cen energii i paliw, braku finansowania przez rząd w niezbędnej wysokości zadań zleconych województwu. W roku 2023, zarówno dochody, jak i wydatki budżetu, są wyższe niż w 2022 roku. Dochody to kwota 2,23 mld zł, a wydatki 2,54 mld zł. A więc na koniec 2023 roku będzie deficyt nieco ponad 300 mln zł (pokryjemy go głównie wolnymi środkami budżetowymi i ewentualnym kredytem z Europejskiego Banku Inwestycyjnego). Najwięcej, bo 1,06 mld zł (42 % budżetu) przeznaczyliśmy na transport i łączność (w tym na drogi 468 mln zł, na przewozy kolejowe 320 mln zł), na ochronę zdrowia 434 mln zł (17 % budżetu), na kulturę blisko 208 mln zł (ponad 8 %), na poznańską onkologię i jej filie 95 mln, budowę farm fotowoltaicznych w szpitalach wojewódzkich 29 mln zł, na profilaktykę zdrowotną 7 mln (w tym in vitro 2 mln zł), na inwestycje w kulturze 40 mln zł (w tym rozpoczęcie budowy Muzeum Powstania Wielkopolskiego 1918 - 1919 w kwocie 12 mln zł), na dofinansowanie subwencji oświatowej 37 mln zł, bo brakuje na wynagrodzenia, a na edukację i naukę ponad 14 mln zł. Realizowana będzie strategia rozwoju wielkopolski wschodniej 2040 (przechodzenie z paliw kopalnych na odnawialne źródła energii), otrzymane dzisiaj środki to ponad 400 mln zł. Będą środki na różne programy, także dla organizacji pozarządowych. Wśród nich: Deszczówka, Kulisy kultury, Kultura w drodze, Szatnia na Medal, drogi dojazdowe do gruntów rolnych, Błękitno - zielone inicjatywy dla Wielkopolski, Kino za rogiem, Wielkopolska Odnowa Wsi, pszczelarstwo, nasadzenia roślin miododajnych, ochrona zabytków, ograniczenie marnotrawstwa i strat żywności itd. Dofinansujemy Ochotnicze Straże Pożarne kwotą 4 mln zł, straż państwową 550 tys. zł, policję 433 tys. zł. Na zabezpieczenie kąpielisk przeznaczyliśmy 500 tys. zł, na programy środowiskowe 11 mln zł.

Budżet zwiększą środki zewnętrzne. Marszałek Województwa 5 grudnia 2022 r. podpisał umowę z Komisją Europejską na Europejskie Fundusze dla Wielkopolski na lata 2021-2027 w kwocie ponad 2,1 mld euro. Środki te, łącznie z tymi z programów rządowych (m.in. Polski Ład, Kolej +, Fundusz Rozwoju Dróg, Mosty dla Regionów, Budowa obwodnic) oraz ze środkami beneficjentów, zwiększą możliwości rozwojowe województwa i niwelowanie różnic wielkopolskich subregionów. Nadal oczekujemy zagwarantowania standardów praworządności przez Polski Rząd, kryteriów niezbędnych do otrzymania z Unii Europejskiej dotacji i pożyczki w ramach Krajowego Planu Odbudowy w łącznej kwocie blisko 160 mld zł. Środki te byłyby wykorzystywane (w części w Wielkopolsce) do 2026 roku.

Podsumowując, według Rating Fitcha budżet ma znaczną siłę finansową w radzeniu sobie ze skutkami spowolnienia gospodarczego, dużą elastyczność w zakresie wydatków oraz wysoki udział wydatków majątkowych.

**MIROSŁAWA RUTKOWSKA-KRUPKA**
Radna Sejmiku Wielkopolskiego

KINO ŚWIATOWID CZARNKÓW

**Czarnków**
**ul. Kościuszki 60**
**tel. 67 349 34 80**
**www.kino.czarnkow.pl**

**wtorek 10 stycznia**
nieczynne

**środa 11 stycznia**
15.45 Kot w butach. Ostatnie życzenie (USA; dubbing; b.o.; 1.41)
18.00 Kot w butach. Ostatnie życzenie (USA; dubbing; b.o.; 1.41)
20.15 Terrifier 2. Masakra w święta (USA; napisy; l.15+; 2.18)

**czwartek 12 stycznia**
15.45 Kot w butach. Ostatnie życzenie (USA; dubbing; b.o.; 1.41)
18.00 Kot w butach. Ostatnie życzenie (USA; dubbing; b.o.; 1.41)
20.15 Terrifier 2. Masakra w święta (USA; napisy; l.15+; 2.18)

**piątek 13 stycznia**
15.45 Kot w butach. Ostatnie życzenie (USA; dubbing; b.o.; 1.41)
18.00 Kot w butach. Ostatnie życzenie (USA; dubbing; b.o.; 1.41)
20.15 Ślub doskonały (Polska; l.13+; 1.55)

**sobota 14 stycznia**
15.45 Kot w butach. Ostatnie życzenie (USA; dubbing; b.o.; 1.41)
18.00 Kot w butach. Ostatnie życzenie (USA; dubbing; b.o.; 1.41)
20.15 Ślub doskonały (Polska; l.13+; 1.55)

**niedziela 15 stycznia**
15.45 Kot w butach. Ostatnie życzenie (USA; dubbing; b.o.; 1.41)
18.00 Kot w butach. Ostatnie życzenie (USA; dubbing; b.o.; 1.41)
20.15 Ślub doskonały (Polska; l.13+; 1.55)

**poniedziałek 16 stycznia**
nieczynne

## Kot w butach. Ostatnie życzenie

Kot w Butach odkryje, że jest pasjonatem przygód. Wykorzystał już wszystkie swoje osiem z dziewięciu istnień. Postanawia wyruszyć w podróż, aby znaleźć mityczne „Ostatnie Życzenie" i przywrócić swoje dziewięć żyć. Postać Kota w Butach po raz pierwszy pojawiła się w nominowanym do Oscara® Shreku 2 z 2004 roku i natychmiast stała się sensacją.

## Ślub doskonały

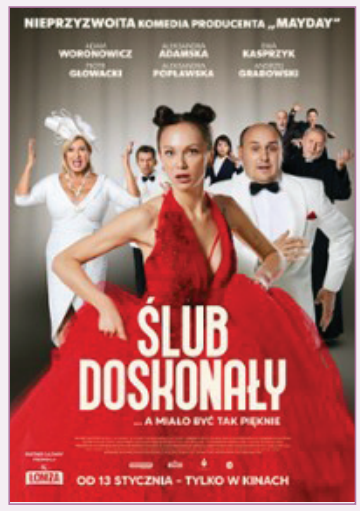


Ten ślub nie zapowiadał się najlepiej już od samego początku. Panna młoda jest w ciąży, a jej zaborcza mamusia nie chce słyszeć o prawdziwym ojcu dziecka. Pan młody w zasadzie nie zna swojej przyszłej żony, a do ożenku został zmuszony wymownym szantażem przez przyszłą teściową. Gdy nastaje dzień ślubu rusza prawdziwa lawina zdarzeń. Pan młody budzi się w apartamencie dla nowożeńców z gigantycznym bólem głowy po hucznym wieczorze kawalerskim u boku nieznajomej kobiety. Ten dzień zaczyna niebezpiecznie zapowiadać się jak największa katastrofa w życiu przyszłej teściowej, teścia, świadka, wedding planerki i wszystkich dookoła. Tarapaty, jakie ich czekają i wykaraskanie się z nich wydają się niemożliwe.

## Terrifier 2. Masakra w święta

Wraca najbardziej przerażający klaun w historii horroru. Cudem udało mu się przeżyć masakrę, którą zgotował bohaterom pierwszej części. I jest jeszcze bardziej spragniony strachu, bólu i wrzasków swoich ofiar. Nadchodzi Halloween, a on ma kostium jak żaden inny. Tym razem sterroryzuje przebraną za anielską wojowniczkę nastoletnią Siennę, jej rodzinę i przyjaciół. Będzie krwawo, ohydnie i brutalnie, bo „Terrifier 2" nie zna żadnych granic. Ani w ukazywaniu obrazowej przemocy, ani w rozładowywaniu napięcia chorym poczuciem humoru. To nie jest film dla widzów o słabych nerwach ani dla niedzielnych widzów horrorów. Stężenie koszmaru na minutę jest tak wysokie, że trudno w czasie seansu nie odwracać wzroku.

## INFORMATOR

**Pogotowie ratunkowe – 999**

| | |
|---|---|
| Czarnków | – 255-32-58 |
| Drawsko | – 256-99-99 |
| Krzyż Wlkp. | – 256-40-99 |
| Trzcianka | – 216-49-99 |

**Straż pożarna – 998**

| | |
|---|---|
| Czarnków | – 253-84-80 |
| Krzyż Wlkp. | – 256-40-88 |
| Lubasz | – 255-64-30 |
| Trzcianka | – 216-21-12 |
| Wieleń | – 256-10-88 |

**Policja – 112**

| | |
|---|---|
| Czarnków | – 47 77 48 200 |
| Drawsko | – 47 77 48 360 |
| Krzyż Wlkp. | – 47 77 48 330 |
| Lubasz | – 47 77 48 350 |
| Trzcianka | – 47 77 48 400 |
| Wieleń | – 47 77 48 340 |

**Pogotowie Gazowe – 992**

**Apteki:**

| | |
|---|---|
| **CZARNKÓW** | |
| ul. Kościuszki 8 | – 255-27-91 |
| ul. Kościuszki 93 | – 255-22-18 |
| pl. Wolności 9 | – 255-24-93 |
| **DRAWSKO** | |
| ul. Notecka 22 | – 256-90-31 |
| **KRZYŻ WLKP.** | |
| ul. Mickiewicza 5 | – 256-40-37 |
| ul. Sikorskiego 3 | – 256-40-06 |
| **LUBASZ** | |
| ul. Chrobrego 33 | – 255-60-00 |
| **POŁAJEWO** | |
| ul. Obornicka 4 | – 256-70-15 |
| **TRZCIANKA** | |
| os. Słowackiego 24 | – 216-29-32 |
| os. 25-lecia 3 | – 216-30-55 |
| ul. Kościuszki 1 | – 216-25-40 |
| **WIELEŃ** | |
| ul. Kościuszki 74 | – 256-10-19 |
| ul. Kościuszki 13 | – 256-13-37 |
| **KUŹNICA CZARNKOWSKA** | |
| ul. Pocztowa 1 | |

**Urzędy:**

| | |
|---|---|
| Starostwo Powiatowe ul. Rybaki 3 | – 253-01-60 |
| Urząd Gminy Czarnków ul. Rybaki 3 | – 255-22-27 |
| Urząd Miasta Czarnków pl. Wolności 6 | – 255-28-01(07) |
| Urząd Gminy Drawsko ul. Powstańców Wlkp. 121 | – 256-91-28 |
| Urząd Miasta Krzyż Wlkp. ul. Wojska Polskiego 14 | – 256-41-45 |
| Urząd Gminy Lubasz ul. Chrobrego 37 | – 255-60-12 |
| Urząd Gminy Połajewo ul. Obornicka 6 | – 256-70-28 |
| Urząd Miasta i Gminy Trzcianka ul. Sikorskiego 7 | – 216-20-69 |
| Urząd Miasta i Gminy Wieleń ul. Kościuszki 34 | – 256-11-70 |

**Powiatowy Rzecznik Konsumentów**
Trzcianka, ul. 27 Stycznia 42 – 253-01-60

**Wypożyczalnia Sprzętu Rehabilitacyjnego**
w Czarnkowie, ul. Rybaki 14 – 668-390-307

**Pogotowie dla zwierząt**
(bezpłatne) – 0800 160 707

Echa NADNOTECKIE

**TYGODNIK POWIATOWY**
**ukazuje się od 15 stycznia 1991 roku.**
**Członek Polskiego Stowarzyszenia Prasy Lokalnej.**

**Wydawca** - Miejskie Centrum Kultury w Czarnkowie, ul. Kościuszki 60
**Adres Redakcji** - 64 - 700 Czarnków, ul. Kości uszki 60,
tel. (67) 255-25-42, (67) 255-26-51,
e-mail: **NadnoteckieEcha@poczta.onet.pl,**
web: **www.mck.czarnkow.pl**, Nakład: 1200 egzemplarzy

**Redagują:**
Redaktor Naczelny - Jan Pertek,
Sekretarz Redakcji - Ilona Koźma - Kurkiewicz,
Operator DTP - Marcin Małecki

**Współpracują:**
H. Gurda, P. Keil, P. Zajda,
M. Niedźwiecki, S. Łapawa,
D. Czarnecki, M. Skrzeczkowska

**Projekt graficzny i opracowanie komputerowe** - Marcin Małecki. **Druk** - Polskapresse Sp. z o.o., Drukarnia Poznań, ul. Malwowa 158
**Biuro reklam i ogłoszeń** - Czarnków, ul. Kościuszki 60, czynne od 8.00 do 15.00, tel. (67) 255-25-42, (67) 255-26-51.
**Redakcja zastrzega sobie prawo skracania i adiustacji tekstów oraz opatrywania ich tytułem. Tekstów nie zamówionych i listów nie zwracamy. Anonimów nie drukujemy.**
Numer postanowienia: I. Ns. Rej. Pr. 56/90 z dnia 03.12.1990 r. Redakcja nie ponosi odpowiedzialności za treść ogłoszeń i materiałów sponsorowanych.
**Prenumerata:** www.prenumerata.ruch.com.pl, tel. 801 800 803.

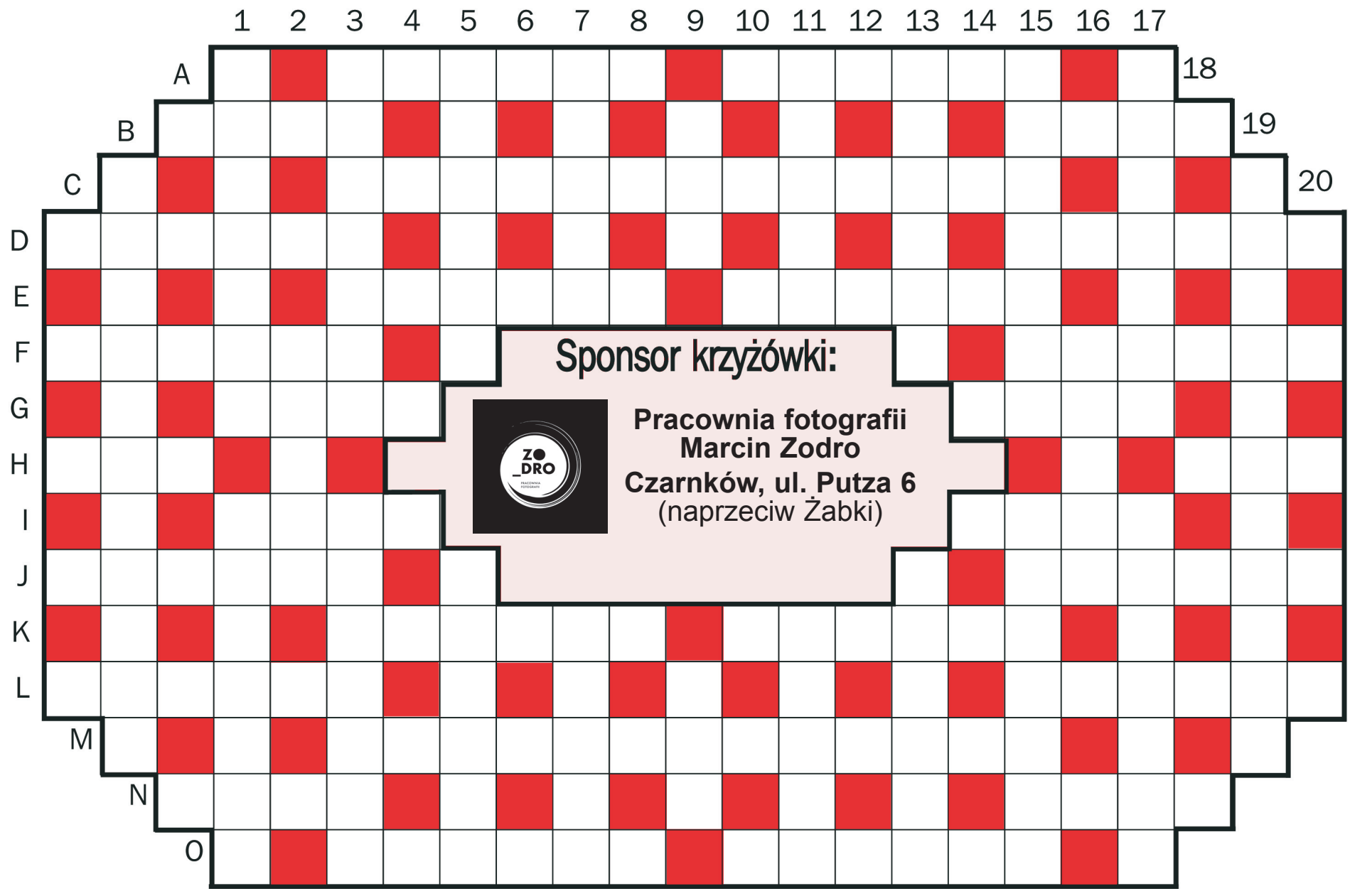


Rozwiązanie krzyżówki

z nr 51/1339

**„Wigilia w rodzinnym gronie”**

nagrodę otrzymuje:

**Katarzyna Sikora**

Czarnków

**GRATULUJEMY!**

Nagroda do odbioru w Redakcji w ciągu dwóch tygodni

**Poziomo:**
A. z wyciśniętych nasion roślin oleistych * słowny policzek B. gra w karty z dżokerami * sposób hamowania jazdy na nartach C. Pola, autorka „Rajskiej jabłoni” D. strój muzułmanki * zapalenie błon śluzowych E. pisze o sztuce pięknej * umila, ale skraca życie F. bóg mórz * niedawny pan młody G. koński arystokrata * w niej obiad na okręcie H. film o prezesie Ochódzkim * antylopa w paski z Afryki I. razowa na graham * jednostka natężenia światła J. daje pociechę i zapomnienie * Dziki ... - w westernie K. przypiecek w dawnej chacie * leży nad Loarą a Nowy w Luizjanie L. wymyślił i zrealizował swój projekt * ujęcie sprawy lub spojrzenie na zagadnienie M. to miasto rozsławił chrząszcz N. pocisk Wilhelma Tella * kwiatek wśród słodyczy O. drukarski-składany kilkakrotnie na pół * ciężarki na barki

**Pionowo:**
B. najlepszy okres w życiu człowieka 1. wet za wet po sycylijsku * długowieczne drzewo iglaste 2. U w GUS 3. napadowy ból pod czaszką * gra w karty z dżokerami i sekwensami 5. pokój wilka morskiego * bagaż piechura 7. krawat na macie * daleko mu do szlachty 9. waluta wyparta przez euro * czasem warta świeczki 11. do tej gry potrzeba czworo graczy * nieraz opuszcza koryto 13. drewniany pasek boazerii * do polskiego - w linie 15. monarsze dochody * należne autorytetowi 16. drąg pożarniczy 17. stolica kantonu w Szwajcarii * przeciwieństwo optymisty 19. wypłata dla małolata

HASŁO:
K-1, M-9, F-16, B-18, G-3 / D-11, C-4 / K-7, K-11, J-16, C-7, G-19, M-14 / L-B, B-3, O-15, J-2, M-10, N-15, A-12 / J-5, L-1, C-10, N-1, M-6 / G-4, N-2, H-16, D-1, N-17

Echa NADNOTECKIE

**KUPON KRZYŻÓWKI NR 2/1341**

Rozwiązania prosimy przesyłać na adres redakcji do 20 stycznia 2023 r.

# HOROSKOP

Baran: Wskazana jest większa powściągliwość i taktowne załatwianie ważnych spraw, bo czasem celowo lub mimo woli będziesz prowokować ludzi. Łatwo będzie Cię urazić, sprowokować do wybuchu złości oraz poddać próbie Twoje poczucie wartości. W relacjach z otoczeniem postaraj się nie doprowadzać do poważniejszych zadrażnień. Dyskusje nie powinny przerodzić się kłótnie. Dbając o zdrowie unikaj skupisk ludzkich.

Byk: Jeśli w otoczeniu nastąpią zmiany, które nie wzbudzą Twego entuzjazmu, spróbuj nie reagować na nie nerwowo. Może uda się do nich przywyknąć. Niewykluczone jednak, że zaczniesz zastanawiać się nad tym, czy jesteś naprawdę szczęśliwy i czym w ogóle jest szczęście. Pora stawić czoła jakiejś ograniczającej Cię sytuacji, ale nie pomoże tu zryw, lecz mądry plan postępowania. Chroń zdrowie, szczególnie gardło, dlatego ubieraj się adekwatnie do pogody.

Bliźnięta: Jeśli stajesz w szranki z konkurencją, masz duże szanse na wygraną. W pracy godna uwagi kreatywność. Jeśli kogoś pokochasz, zdasz sobie wreszcie sprawę, że miłość to nie posiadanie kogoś na własność, tylko dzielenie szczęścia na dwoje. Prawdopodobnie dotknie Was spora dawka szczęścia. Może spełnić się coś, na co liczysz. Twoim atutem okaże się świeżość spojrzenia, łatwość kojarzenia faktów, otwartość na świat, umiejętność korzystania ze zdobyczy techniki.

Rak: Niewykluczone, że ogarniać Cię będą wątpliwości, być może zmuszony zostaniesz do jakiegoś kompromisu, a nawet ustępstw. Nie stawiaj wszystkiego na jedną kartę, bo rozczarowanie okaże się bolesne. Jeśli trzeba, skoryguj plany. Bądź ostrożny za kierownicą, oszczędzaj zdrowie. Dobra wiadomość? Zbliża się świetna passa! Rozsądnie gospodaruj energią, pamiętaj o wypoczynku, a w sprawach bieżących postępuj ostrożnie.

Lew: Jeśli się zaangażujesz, coś ruszy się w sprawach zawodowych. Może otrzymasz ciekawą propozycję, pojawi się okazja do służbowej podróży oraz do dokonania zmian. Popracuj nad swoim wizerunkiem i pamiętaj, że uśmiech także przelicza się na... pieniądze, szczególnie jeśli pracujesz wśród ludzi. Może Cię to zadziwić, lecz dowiedziono, że pogodni zarabiają więcej. Mają też więcej szczęścia w miłości. A tej samotni powinni szukać na balach karnawałowych.

Panna: Dobre samopoczucie to nie czary, tylko większa otwartość, wewnętrzny luz, pogodne usposobienie. Warto okazać komuś sympatię, przekonać o swej życzliwości, poprawić atmosferę w związku. Samotny? W takim nastroju łatwiej zwabisz miłość. Dla par to też dobry czas, bez kłótni z wybuchami namietności. Spodziewaj się powodzenia w kwestiach materialnych. Dobry moment na przeprowadzenie konstruktywnych zmian i wypełnienie życia nową treścią.

Waga: Chwilami trudno Ci będzie właściwie ocenić sytuację i powstrzymać się przed impulsywnymi reakcjami. Wydaje się jednak, że warto spróbować. A jeśli trzymasz się błędnej decyzji tylko dlatego, że coś nie pozwala przyznać się do pomyłki, zacznij od początku. Jeśli coś nie działa tak, jak należy, staraj się znaleźć inną, właściwszą drogę. Jeśli chciałbyś usłyszeć słowo „kocham” - wypowiedz je pierwszy!

Skorpion: To czas skutecznego działania i konkretnych, wymiernych sukcesów. Będziesz mógł skorzystać z nowych, być może całkiem niespodziewanych szans i okazji, które niechybnie się pojawią. Spróbuj bardzo rzetelnie ocenić motywy swego postępowania. Im szersze są Twoje horyzonty, im więcej bezinteresowności, tym rezultaty okażą się większe. Nawet jeśli wydaje Ci się, że wiesz o sobie wszystko, czeka Cię niejedna niespodzianka. Okaże się, że stać Cię na więcej!

Strzelec: Karnawałowy zawrót głowy nie przeszkodzi Ci w karierze. Masz teraz znakomite wyczucie sytuacji, a okoliczności okażą się sprzyjające. Skarbonki wydawać będą przyjemny dla ucha dźwięk. Receptą na sukces w pracy jest teraz połączenie doświadczenia z bardziej nowatorskimi rozwiązaniami. Obiecująca sytuacja może pojawić się nie wiadomo skąd. Przyjrzyj się dokładniej osobie, która na pierwszy rzut oka zupełnie do Ciebie nie pasuje. Różnica charakterów okaże się interesująca.

Koziorożec: Pamiętaj, że aby zbudować coś trwałego, trzeba zacząć od podstaw. Dlatego nie wahaj się odrzucić to wszystko, co wydaje się jedynie prowizorką. Jeżeli więc utkwiłeś w układzie, który ogranicza Twoją swobodę, nie daje Ci szczęścia - nie ignoruj tego. Przeznaczenie samo zajmie się uporządkowaniem Twego życia, jednakże Ty będziesz miał wpływ na rozwój wydarzeń. Czas na rozpoczęcie czegoś nowego.

Wodnik: Wszystko, co się nie sprawdziło zostaw za sobą, bez zbędnego żalu. Staraj się wywiązać z własnych zobowiązań. Zwrot długu, przeprosiny, rewanż? Mimo, że mamy środek kalendarzowej zimy, Wasze serca zaczną puszczać zielone listki! Jeśli jesteś samotny, zimowa miłość pojawi się bez uprzedzenia, a zdziwienie mieszać się będzie z zachwytem! Ostrzeżenie przed brawurą. Musicie posuwać się do przodu ostrożnie i uszanować swoją przestrzeń.

Ryby: Nie czekaj, aż ktoś sobie o Tobie przypomni. Zadzwoń do przyjaciół, odnów znajomości, które ucierpiały ostatnio z powodu braku czasu. W finansach niezłe perspektywy. Padną interesujące propozycje, pojawią się możliwości. W sercowych sprawach również nastąpi teraz przełom. Otwarte podejście do szans oraz osobisty urok gwarantują Ci sukces. Początek roku sprzyja sprawnemu uporządkowaniu bieżących spraw, wychodzeniu na prostą. Warto wykazywać inicjatywę.

ISSN 1231-711X

## GMINNY PUNKT KONSULTACYJNO - INFORMACYJNY PROGRAMU „CZYSTE POWIETRZE”

**Mieszkańcy miasta Czarnków mogą uzyskać wsparcie w procesie wypełniania, sprawdzania, a także złożenia wniosku o dofinansowanie w ramach Programu Priorytetowego Czyste Powietrze. Do zadań należy m.in. udzielanie informacji o programie osobom zainteresowanym złożeniem wniosku o dofinansowanie, wsparcie wnioskodawców w zakresie przygotowania przedmiotowego wniosku, a także jego przyjęcie i przekazanie do WFOŚiGW.**

**Punkt Konsultacyjno - Informacyjny „Programu Czyste Powietrze” mieści się w Urzędzie Miasta Czarnków, Plac Wolności 6, czynny w godzinach pracy urzędu, tj. poniedziałek 7:30 - 17:00, wtorek - czwartek 7:30 - 15:30, piątek 7:30 - 15:00. Mieszkańcy chcący złożyć wniosek o dofinansowanie proszeni są o wcześniejsze ustalenie terminu wizyty pod nr tel. 67 255 23 26**

**Zachęcamy do bezpłatnego korzystania z usług Punktu Konsultacyjno - Informacyjnego.**

czyste powietrze
zdrowy wybór

*Twój wybór!*

13.

plastpipe

**PLASTPIPE Sp. z o.o. Sp. K. Producent rur z tworzyw sztucznych**

poszukuje osoby na stanowisko:

## MECHANIK MASZYN W DZIALE UTRZYMANIA RUCHU

Miejsce pracy: Czarnków

**Opis stanowiska:**

- zapewnienie ciągłości produkcji oraz sprawności maszyn i urządzeń produkcyjnych,
- diagnozowanie oraz usuwanie przyczyn awarii i usterek,
- prace modernizacyjne przy liniach produkcyjnych,
- udział w analizowaniu przyczyn awarii i podejmowaniu działań zapobiegawczych,
- serwisowanie oraz wykonywanie prewencyjnych przeglądów maszyn i urządzeń,
- prowadzenie prac konserwacyjno - remontowych,
- dbałość o stan techniczny obsługiwanych maszyn i urządzeń,
- tworzenie raportów i dokumentacji technicznej.

**Wymagania:**

- mile widziane doświadczenie w firmie produkcyjnej,
- mile widziana znajomość obsługi zautomatyzowanych urządzeń oraz doświadczenie zawodowe przy obsłudze maszyn i urządzeń przemysłowych,
- mile widziane umiejętności/uprawnienia spawacza,
- mile widziana umiejętność obsługi tokarki uniwersalnej,
- prawo jazdy kat. B.

**Oferujemy:**

- zatrudnienie w oparciu o umowę o pracę w stabilnej, prężnie rozwijającej się firmie,
- wynagrodzenie adekwatne do posiadanego doświadczenia i umiejętności,
- możliwości rozwoju zawodowego,
- przyjazną atmosferę i wysokie standardy pracy.

Zainteresowane kandydatki prosimy o przesłanie CV na adres e-mail:

**biuro@plastpipe.pl**

Skontaktujemy się tylko z wybranymi kandydatami.

Na aplikacji prosimy o dopisanie klauzuli: „Wyrażam zgodę na przetwarzanie moich danych osobowych dla potrzeb niezbędnych do realizacji procesu rekrutacji (zgodnie z Ustawą z dnia 29.08.1997 roku o Ochronie Danych Osobowych; tekst jednolity: Dz. U. 2016 r. poz. 922)”.

**Plastpipe Sp z o.o. Sp. K**
Ul. Chodzieska 31
64-700 Czarnków
NIP: 879-266-71-48
KRS: 0000410053

**Skontaktuj się z nami:**
tel. (48) 67-253-08-20
fax. (48) 67-253-08-48
biuro@plastpipe.pl
www.plastpipe.pl

15.

*W NOWYM ROKU*
*niech Was, Szanowni Państwo*
*nie opuszcza optymizm, szczęście,*
*wzajemny szacunek i motywacja*
*do podejmowania wyzwań.*

*Niech konflikty ustąpią,*
*zwycięży mądrość i wiara w człowieka.*

*Niech w sercach wszystkich*
*zagości miłość i spokój.*

*dr Mirosława Rutkowska-Krupka*
*Radna Sejmiku Wielkopolskiego*

21.

# GRUPA MOCARTA

# WŚRÓD GWIAZD*

*CZYLI HISTORIA MUZYKI WG GRUPY MOCARTA

**3 lutego 2023 r, godz. 18.00**
**CZARNKÓW – sala kina „Światowid”**

**Bilety w cenie 80 zł dostępne w kasie kina oraz na stronie kinoswiatowid.bilety24.pl**
**Informacje i szczegóły – 67 255 26 51, 67 349 34 80**