Echa NADNOTECKIE

Nr 3/1342 ISSN 1231-711x INDEKS 370711 TYGODNIK POWIATOWY 17 stycznia 2023 CENA 2,80 PLN (5% VAT)

IV Powiatowy Konkurs Historyczny

Młodzież na powstańczym szlaku

9 stycznia 2023 roku uczniowie szkół podstawowych z powiatu czarnkowsko - trzcianeckiego wzięli udział w IV Powiatowym Konkursie Historycznym pn. „Powstańczym szlakiem ku sercu Puszczy Noteckiej" organizowanym w Miałach w ramach współdziałania miejscowej Szkoły Podstawowej im. Powstańców Wielkopolskich z lokalnym Kołem Towarzystwa Pamięci Powstania Wielkopolskiego 1918/1919.

W zmaganiach udział wzięło 43 uczniów z 9 szkół powiatu

Finał WOŚP dla dużych i małych!

Program wydarzeń w Czarnkowie

czytaj str. 3

Ferie zimowe

Oferta OSiR i MCK w Czarnkowie

czytaj str. 6-7

Wykaz punktów kontroli autobusów

Zbliżają się ferie

czytaj str. 10

Pożar mieszkania

W akcji trwającej 3 godziny udział wzięło 29 strażaków

czytaj str. 12

NIERUCHOMOŚCI
ROMANOWSKI
POZNAŃ 602 551 719
ARCHITEKCI
CZARNKÓW 660 230 641
20.

PRYWATNY GABINET
Czarnków, ul. T. Kościuszki 53
LOGOPEDA, NEUROLOGOPEDA, TERAPEUTA AUTYZMU
Tel. 601 744 166
6.

GABINETY MEDYCZNE I STOMATOLOGICZNE
Pracownia rentgenowska wykonuje zdjęcia:
● ortopantomograficzne, ● tomografia stożkowa - 3D,
● cefalometryczne (boczne głowy w zwarciu).
K-MED
Zdjęcia zapisywane są na płytach CD - wymagane skierowanie.
Czas oczekiwania na zdjęcie to 5 MINUT od momentu wykonania.
ul. Garncarska 12, 64-500 Szamotuły, tel. 61-29-29-036, kom. 602-647-491
email: rejestracja@k-med.com.pl, zapytaj@artofsmile.pl, www.artofsmile.pl
4.

kamieniarski.net
RYCHLIK
KAMIENIARSTWO
1990
Piękne Nagrobki tel. 602 575 160
10.

Sprzedam rower dziecięcy
GRAND KID
koła 20", rama stalowa, czerwony.
Cena 180 zł do negocjacji.
Tel. 501 394 277

HURTOWNIA INSTALACYJNO-SANITARNA

UWAGA!
Bufory 500, 800, 1000 l
w atrakcyjnych cenach

PROMOCJA!
kocioł 25 KW pelet
Genesis Plus
17.550 zł
Czarnków, ul. Rybaki 32 (na terenie stoczni), tel. 603 127 517
2.

PRYWATNY
Gabinet Lekarski
Ginekologiczno-Położniczy
lek. med.
Eugeniusz Zworecki
Specjalista Ginekologii i Położnictwa
Przyjmuje: 16.00 - 18.00
poniedziałek, czwartek, piątek
TRZCIANKA
UL. DĄBROWSKIEGO 53G
tel. 602 798 156
8.

WYROBY HUTNICZE
STAL-MET Sp. z o.o.
64-600 Oborniki, ul. Łukowska 6
- cięcie balch grubych w/na rysunkach do 30 mm
- transport
- dowóz gratis

tel./fax 61 29 64 602
kom. 795 148 743, 693 717 880
www.stal-met.22.pl, biuro@stalmetoborniki.pl
7.

Współpraca polsko - litewska

W dniach od 10 do 12 stycznia 2023 roku w gminie Drawsko gościła litewska delegacja: dyrektora Szkoły Podstawowej w Alytus Gintautasa Draugelis wraz ze specjalistami ds. realizacji partnerskich projektów Airą Visockaitė i Agnė Giršė. Spotkanie było efektem wcześniej prowadzonych rozmów w zakresie współpracy polsko - litewskiej, którą Samorząd Gminy Drawsko planuje w praktyce rozpocząć od wymiennych wizyt dzieci i młodzieży, a następnie seniorów.

Szansą na realizację celów jest unijny program Erasmus+, którego założenia i praktyczne wykorzystanie litewska delegacja omówiła na spotkaniu w Urzędzie Gminy Drawsko w dniu 11 stycznia w obecności wójta gminy Drawsko Bartosza Niezborały, sekretarza Anny Fręś, skarbnika Anny Zurman, kierownika Referatu Kadr i Płac Moniki Dolnej, kierownika Referatu Organizacyjnego Sylwii Marek, Jana Modera. Liderem projektu będzie szkoła w Alytus, natomiast jedna ze szkół z gminy Drawsko wystąpi jako partner projektu. Pierwszym etapem będzie rejestracja szkół w programie Erasmus, a następnie wyłonienie koordynatora projektu. W roku 2023 wyznaczono dwa terminy naboru wniosków - 23 lutego i 4 października. Wstępne decyzje zapadaną już w najbliższym czasie i określą termin złożenia wniosku. Na dziś wszyscy są pełni optymizmu, energii, które przy zaangażowaniu i pracy wielu osób ukształtują całokształt działań międzynarodowej współpracy na najbliższe miesiące. Gintautas Draugelis przekazał na ręce wójta litewską flagę, która ma symbolizować początek dobrej współpracy. Zgodnie z programem wizyty litewska delegacja odwiedziła wszystkie szkoły gminy Drawsko, w których dyrektorzy zapoznali gości z funkcjonowaniem placówki, procesem dydaktycznym, mocnymi stronami, ale również z problemami.

Wspólna fotografia gości i gospodarzy

Park Grzybowy - jedna z atrakcji gminy Drawsko

SYLWIA MAREK
Kierownik Referatu Organizacyjnego

Finał WOŚP dla dużych i małych!

Zbliża się kolejny, 31. Finał Wielkiej Orkiestry Świątecznej Pomocy. Jak co roku będzie to kolorowe i radosne, ogólnopolskie święto wzajemnej życzliwości i pomocy. Walka z sepsą to cel tego finału, a jego hasło brzmi - żyj zdrowo w zdrowym świecie - CHCEMY WYGRAĆ Z SEPSĄ!

Sepsa to zespół objawów wywołanych przez niekontrolowaną gwałtowną reakcję organizmu na zakażenie. W przebiegu sepsy w ciągu kilku godzin może dojść do niewydolności wielonarządowej, wstrząsu i śmierci. Dla przeżycia chorego, u którego wystąpiła sepsa, kluczowe jest jak najszybsze rozpoznanie i włączenie właściwego leczenia - optymalnie w ciągu pierwszej godziny. Właśnie dlatego WOŚP chce wyposażyć szpitale w urządzenia pozwalające na przyspieszenie diagnostyki zakażeń - umożliwi to lepszą terapię sepsy poprzez szybsze wdrożenie celowanego i skutecznego leczenia antybiotykami.

Właśnie dlatego w niedzielę, 29 stycznia, po całej Polsce, Europie i świecie przetoczy się kolorowa i radosna fala koncertów, licytacji i zbiórek. Tradycyjnie królować będzie troska o potrzebujących i silna wola pomagania. Przez minione 30 lat z ogromną pomocą zarówno kwestujących jak i ofiarodawców dokonano rzeczy niezwykłych - zebrano wspólnie 1,75 mld złotych. Jest to, jak zwykle, czas ogromnej mobilizacji i zaangażowania wielu ludzi, którzy każdego roku udowadniają, że chcą i potrafią ofiarować i poświęcać swój czas tym, którzy tego potrzebują. Dla nich i ofiarodawców jedyną nagrodą jest świadomość bezinteresownej pomocy i wzajemnej życzliwości. To wystarczające argumenty, by w Czarnkowie i najbliższych okolicach pojawiło się 230 wolontariuszy wyposażonych w imienne identyfikatory, puszki i serduszka, a działania sztabu obejmą gminę Lubasz, Połajewo, Czarnków oraz Kruszewo. Podobnie jak w latach poprzednich dzień zbiórki zwieńczy finałowy koncert na scenie Czarnkowskiego Domu Kultury. Od godziny 17.00 zaprezentuje się w swoim programie wokalnym niezwykle utalentowana Agata Kulesza oraz znany czarnkowskiej publiczności Zbyszek Rolniczak. Będzie można także usłyszeć recital wybitnego skrzypka Tomasza Żelaśkiewicza, solisty Teatru Wielkiego w Poznaniu i Wrocławiu, który zaprezentuje fragmenty uwertur operowych, walców oraz popularnych melodii muzyki klasycznej. Całość zakończy występ czarnkowskiego zespołu „dwa-'65", który ponownie wraca na scenę po krótkiej przerwie. Nie zabraknie również licytacji orkiestrowych gadżetów i innych ciekawych rzeczy przekazanych na ten cel. Po raz trzeci, w dniu finału, pojawią się także wolontariusze na rowerach, bowiem członkowie czarnkowskiej Rowerowej Sekcji Turystycznej również włączyli się w akcję i urządzą rajd po najbliższych miejscowościach, zachęcając do zasilenia swoich puszek pod wspólnym hasłem „WOŚP na rowerach". Całość zakończy spotkanie na placu Wolności o godzinie 20.00, gdzie odbędą się główne licytacje oraz tradycyjne „Światełko do nieba", podczas którego odpalone zostaną zimne ognie oraz flary.

W ubiegłym roku w czarnkowskim sztabie zebrano 73.936 zł

Dodatkowym elementem, który idealnie wplata się w kolejny finał WOŚP, są projekcje filmu „Fenomen" w czarnkowskim kinie „Światowid", które odbędą się 23 i 24 stycznia. To pierwszy film, w którym Jurek Owsiak - twórca Wielkiej Orkiestry Świątecznej Pomocy - w tak szczerej rozmowie zdradza w jaki sposób zrodził się pomysł powołania Orkiestry oraz jak wyglądały trudne początki jej działalności. Przywołuje także całą historię 30 lat WOŚP, nie omijając tak trudnych tematów jak brutalny hejt, jaki na niego spadł, czy śmierć prezydenta Gdańska Pawła Adamowicza, po której Jurek na moment ustąpił ze stanowiska. Film dokumentalny o twórcy Wielkiej Orkiestry Świątecznej Pomocy pokazuje jego przemianę - z beztroskiego hipisa w lidera ogromnego obywatelskiego ruchu i jeden z najważniejszych symboli wolnej Polski. Opowiada też jak wyglądały kulisy przeniesienia do Polski idei Przystanku Woodstock, który stał się jednym z największych festiwali muzycznych w Europie.

PAWEŁ ZAJDA
szef czarnkowskiego sztabu

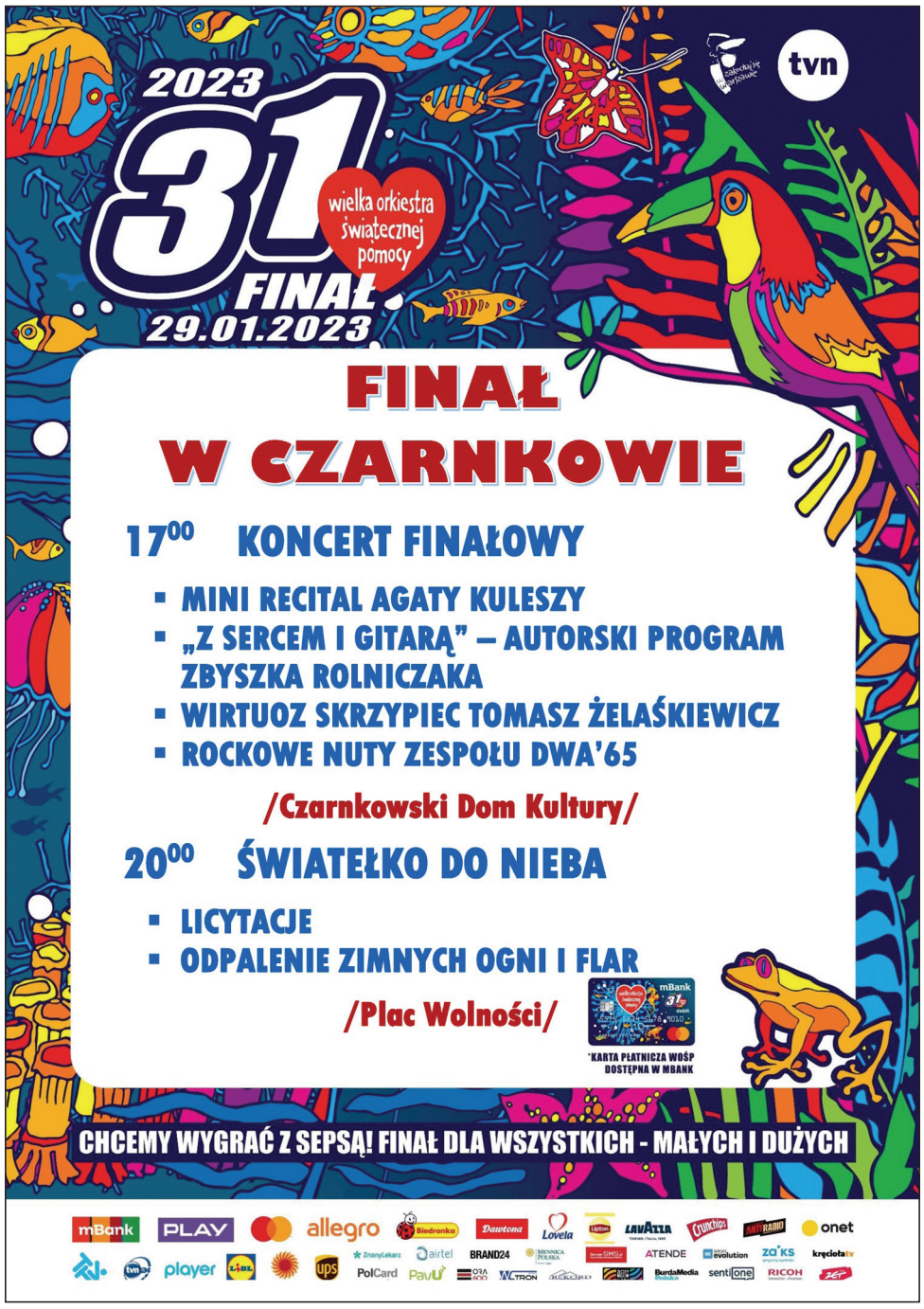

Okiem podróżnika i przyrodnika

Sosna czarna i wejmutka

Myśląc, że zima będzie biała i będziemy tęsknić za odrobiną zieleni, postanowiłem opisywać zawsze zielone sosny. Niestety, obecna zima jest raczej jesienna, a co za tym idzie obserwujemy nie tylko zieleń, ale też liczne owady. Ja jednak z uporem maniaka postanowiłem kontynuować temat i po naszych krajowych gatunkach przedstawić dwa gatunki obcego pochodzenia, które są częstym elementem nie tylko naszych parków i ogrodów, ale spotykane są pośród rodzimego drzewostanu. Pierwszą z nich będzie sosna czarna (Pinus nigra), która występuje w południowej części Europy Środkowej i na Bałkanach, a także w różnych częściach obszaru śródziemnomorskiego. Drzewo dorasta do wysokości 20 - 30 m. Młode drzewa są stożkowate. Gałęzie przeważnie wzniesione. Korona starszych drzew w dolnych partiach bardzo nieregularna i prześwietlona, natomiast kora chropowata i bruzdowana o barwie czarnej lub szaroczarnej. Pędy grube i masywne, podłużne i bruzdowane. Igły, podobnie jak u sosny pospolitej, po dwie w krótkopędach, masywne, o długości 10 - 15 cm. Kwiatostany męskie liczne, tworzą się u nasady młodych pędów. Szyszki żeńskie podobne do sosny pospolitej, ale wyraźnie większe, do 8 cm, w okresie pełnej dojrzałości ciemnobrunatne. Sosna czarna to bardzo ważne drzewo leśne w suchych środowiskach gór wapiennych środkowej i południowej Europy. Na naszym terenie ciekawa grupa tych sosen rośnie na Górze Krzyżowej w Czarnkowie, pojedyncze sztuki na Morenie Czarnkowskiej. Robiące duże wrażenie sosny tego gatunku możemy podziwiać w miejscowości Pogrzybów w powiecie ostrowskim. Drugim gatunkiem dość pospolitej sosny obcego pochodzenia jest sosna wejmutka - weymoutha (Pinus strobus). Gatunek dorasta do 50 m wysokości, a w swojej ojczyźnie nawet do 80 m. Jej naturalny zasięg to pierwotnie tylko wschodnia część Ameryki Północnej, a ściślej od Nowej Fundlandii do Georgii. W Europie sosna wejmutka jest sadzona jako drzewo leśne. Korona młodych drzew jest wąska i stożkowata, później staje się nieregularna z wygiętymi głównymi gałęziami. Kora czarniawa lub czerwonawa, nieco chropowata. Igły o długości 5 - 15 cm zebrane w pączki po pięć na krótkopędach (podobnie jak u limby). Szyszki żeńskie o długości 8 - 20 cm, przeważnie lekko zakrzywione. Na naszym terenie znane mi są nasadzenia gniazdowe, już w dość sędziwym wieku. Osobiście lubię pod wejmutkami zbierać podgrzybki.

Sosny czarne na Górze Krzyżowej

Okazała sosna czarna w parku w Brodach w powiecie nowotomyskim

SŁAWOMIR ŁAPAWA

Stres i nerwowość (3)

Gdy już mamy w domu kudłatego przyjaciela i ogródek na parapetach, proponuję pomyśleć nad wykonaniem niepowtarzalnych ozdób dla roślin, np. nietypowych donic do ogrodu lub domu, na balkon czy taras. Będą wyjątkowe, bo jedyne w swoim rodzaju, zaprojektowane według naszego pomysłu i wykonane własnoręcznie. I dadzą nam wielką satysfakcję, a jej potwierdzeniem będzie zdziwienie i pochwała rodziny i znajomych. Mówię to z własnego doświadczenia, bo od wielu lat, wprawdzie nie każdego roku, ale podczas niejednej zimy przeznaczałam czas na „prace ręczne". Robiłam różne nietypowe donice, domki dla ptaków, motyli, trzmieli, pszczół murarek, świece z wosku pszczelego, wazony i świeczniki ze świerkowych szyszek. Chciałabym namówić czytelników, zwłaszcza seniorów, do tego typu aktywności. Donice betonowe możemy wykonać z materiałów łatwo dostępnych i niedrogich, bez zakupu specjalnego sprzętu czy narzędzi. Donice betonowe możemy wykonać dwoma sposobami. Do pierwszego, najtańszego i najprostszego, potrzebna jest stara donica czy inne pojemniki, np. miski o różnych kształtach, stare szmaty, woda, zaprawa klejowa Atlas, która kosztuje 12-16 złotych za 5 kg oraz duży niski karton do położenia na podłogę jako zabezpieczenie przed zabrudzeniem. Donicę czy miskę o ciekawym kształcie odwrócić do góry dnem i postawić np. na drugiej donicy. Do miski albo wiadra wsypać porcję zaprawy i wlać tyle wody, aby powstała niezbyt gęsta masa, w niej dobrze nasączyć przygotowany np. stary ręcznik. Mokrą i ciężką szmatę nasączoną zaprawą betonową rozłożyć na przygotowanej odwróconej donicy nadając ciekawy kształt i poczekać aż zaprawa stwardnieje. Po zdjęciu betonowej donicy i jej pomalowaniu powstanie piękna osłonka na doniczkę z tworzywa, a posadzone w niej rośliny staną się piękniejsze. Bardzo dużo propozycji tego sposobu wykonania i podpowiedzi kształtów można znaleźć w internecie. Z doświadczenia wiem, że drugi sposób wykonania, którego nie spotkałam w internecie, a dopracowałam według własnego pomysłu, wymaga więcej materiału i więcej czasu, ale donice są mocniejsze i mają szersze zastosowanie. Potrzebujemy arkusz drucianej siatki o średniej grubości drutu, ale powinna posiadać bardzo drobne oczka i dużą elastyczność, abyśmy mogli uformować potrzebny kształt. Gdy nie miałam takiej siatki, używałam siatkę o większych oczkach, ale na nią nakładałam drobną siatkę podtynkową z włókna szklanego w celu zmniejszenia oczek. Z siatki przygotowałam kształt donicy jaką podpowiadała mi wyobraźnia i jednocześnie potrzeba i możliwość jej zastosowania. Z zaprawy atlas i wody robiłam gęstszą niż w pierwszym sposobie masę i na siatkę nakładałam masę łyżką przeznaczoną do tej pracy, a potem wygładzałam dłonią i palcami. Robiłam to etapami, po stwardnieniu masy nakładałam masę w kolejnym miejscu. Po kilkunastu dniach donica była gotowa. Kolejnym etapem było malowanie - można farbą w spraju, jeżeli ma stać w pomieszczeniu, natomiast gdy będzie stała na zewnątrz, to najlepszą farbą okazała się farba chlorokauczukowa, bo jest odporna na warunki atmosferyczne - deszcz i słońce, o czym sama się przekonałam. Na zdjęciach pokazuję donicę dwuczęściową, z podwyższeniem górnej części, którą zrobiłam zimą 2021/2022 - stan surowy i po pomalowaniu złotolem w spraju, a więc już gotową do posadzenia. W kolejnym odcinku pokażę tę samą donicę już w trakcie użytkowania z roślinami.

Dwuczęściowa donica betonowa - stan surowy przed malowaniem

Dwuczęściowa donica betonowa - przygotowana do posadzenia roślin

MARIA SKRZECZKOWSKA
ogrodnik hobbysta

Lasy kontynuują współpracę

Porozumienie o zacieśnieniu współpracy podpisali przedstawiciele Lasów Państwowych i Związku Harcerstwa Polskiego.

Strony porozumienia zgodnie zadeklarowały wolę kontynuowania dotychczasowej współpracy, której zasady zostały ujęte w porozumieniach podpisanych w poprzednich latach. Dotyczą one głównie wymiany informacji, wiedzy i dobrych praktyk, a przede wszystkim tworzenia warunków do prawidłowego przygotowania i przebiegu obozów harcerskich. Priorytetem jest zapewnienie bezpieczeństwa uczestnikom harcerskich obozów, przebywającym na terenie lasów. Lasy Państwowe i organizacje harcerskie mają tożsame wartości związane z ochroną i poszanowaniem przyrody.

Porozumienie podpisane 10 stycznia bieżącego roku w siedzibie Dyrekcji Generalnej Lasów Państwowych w Warszawie służy zacieśnianiu współpracy programowej, związanej z prowadzeniem działalności edukacyjnej, w szczególności na polu edukacji ekologicznej, ochrony środowiska i Zrównoważonych Celów Rozwoju Organizacji Narodów Zjednoczonych. Ponownie, w dokumencie podkreślono istotną dla członków ZHP możliwość obozowania w lasach z zachowaniem zasad bezpieczeństwa i prowadzenia gospodarki leśnej. Ustalenia zawarte w porozumieniu obejmują też deklarację współpracy Lasów Państwowych i Związku Harcerstwa Polskiego przy organizacji w Polsce XXVI Światowego Jamboree Skautowego 2027, które odbędzie się na Wyspie Sobieszewskiej w Gdańsku.

W trakcie podpisywania umowy o współpracy

Jak podkreślił Józef Kubica, dyrektor generalny Lasów Państwowych: „Harcerstwo to formacja, która opiera się na służbie, pracy nad sobą i braterstwie. A jednocześnie jest świetną zabawą i przygodą życia. Wspólnie uznaliśmy, że dla celów wychowawczych oraz budowania świadomości o działalności Lasów Państwowych istotne jest, by członkowie ZHP mieli możliwość obozowania w lasach, z zachowaniem stosownych uwarunkowań związanych z zachowaniem bezpieczeństwa i prowadzenia gospodarki leśnej, określonych w odrębnych przepisach."

ZHP jest największą w Polsce, liczącą ponad 100 000 członków, organizacją wychowawczą dzieci i młodzieży. Od ponad stu lat głównym celem działania związku jest wspieranie wychowania harcerek i harcerzy - tworzenie warunków do ich wszechstronnego rozwoju.

RDLP w Pile

Dbamy o ptaki

Przed budynkiem nadleśnictwa w Potrzebowicach stanął niezwykły domek dla ptaków. Pracownicy placówki dbają aby nie zabrakło w nim ziarna dla mieszkających w najbliższym otoczeniu skrzydlatych przyjaciół.

W podziękowaniu leśnicy otrzymali karmnik

Karmnik jest prezentem od dzieci z oddziału przedszkolnego w Kamienniku oraz przedszkola w Drawsku. Podarowana budka stanowi podziękowanie za wsparcie konkursu pn. „Eko-przedszkolaki dbają zimą o ptaki" zorganizowanego przez Barbarę Bamber oraz Sandrę Kubiak nauczycielki z Gminnego Przedszkola Publicznego im. Jana Brzechwy w Drawsku. Celem współzawodnictwa miało być kształcenie postaw proekologicznych, uwrażliwienie dzieci na potrzebę dokarmiania ptaków zimą, rozwijanie wyobraźni i zdolności manualnych, zaangażowanie rodziców w życie przedszkolne. Warto dodać, że liczba chętnych biorących udział w zmaganiach bardzo miło zaskoczyła organizatorów. Do przedszkoli trafiło 79 karmników i wszystkie były niepowtarzalne. Różniły się wielkością, rodzajem materiałów z których zostały wykonane oraz formą. Jury oceniło prace w dwóch kategoriach. Pierwsza to karmniki wykonane z materiałów naturalnych, a druga z materiałów wtórnych.

Leśnicy doceniają przedszkolną inicjatywę, bowiem zima, choć piękna i uwielbiana przez najmłodszych, jest szczególnie trudnym czasem dla zwierząt, zwłaszcza ptactwa, które w tym okresie ma bardzo utrudniony dostęp do pożywienia.

Nadleśnictwo Potrzebowice

Z przyrodą za pan brat

W Szkole Podstawowej im. Mistrzów Sportu w Sarbi w ubiegłym roku powstała nowoczesna pracownia do edukacji przyrodniczej, tzw. Klasa Leśna. Stworzenie tak wyjątkowej sali miało na celu wzbogacenie wiedzy dzieci i młodzieży na temat lasów, ich mieszkańców, roli w środowisku i ekosystemie oraz sposobach ochrony.

Już w czasie wakacji w sali został przeprowadzony gruntowny remont. Na ścianie pojawiła się fototapeta z zachwycającym widokiem lasu, a na podłodze unikatowa wykładzina przypominająca leśne podłoże, będąca jakby uzupełnieniem i przedłużeniem widoku. Odnowiono szafy, na których zamontowano atlas grzybów. Z czasem w klasie zaczęły pojawiać się kolejne pomoce dydaktyczne: w rogu sali stanęła ambona obserwacyjna, na oknach zawisły fotorolety z podobiznami zwierząt, a na ścianach kolorowe plansze czy budka lęgowa dla ptaków. Ponadto w sali zgromadzono wiele innych drobniejszych pomocy i gier dydaktycznych.

Uczniowie szkoły w Sarbi bardzo chętnie uczestniczą w zajęciach odbywających się w tematycznej klasie, a widok lasu na ścianie działa na nich kojąco i uspokajająco, poza tym zgromadzone pomoce zachęcając do odkrywania przyrodniczych tajemnic. Na zajęciach z kółka przyrodniczego młodzież poznaje budowę lasu, zamieszkujące go zwierzęta i rośliny, korzyści, jakie daje ludziom i środowisku oraz jaki wpływ na otaczające środowisko ma działalność człowieka. Poza tym miłośnicy przyrody spotykają się z leśnikami oraz sympatykami lasu. Dzięki pozyskiwanej wiedzy i umiejętnościom reprezentacja szkoły zdobyła wysokie miejsca w zorganizowanym przez Nadleśnictwo Sarbia ubiegłorocznym Turnieju Leśnym.

Leśna klasa zaprasza do nauki

Klasa Leśna została stworzona dzięki finansowemu wsparciu: Nadleśnictwa Sarbia, spółki Steico, Koła Łowieckiego „Jeleń" Ujście, Kazimierza Dominiaka, Rady Rodziców przy Szkole Podstawowej im. Mistrzów Sportu w Sarbi z roku szkolnego 2020/21 oraz 2021/22. Liczne eksponaty dostarczył placówce proboszcz P. Froelich, Artur Hoffmann oraz sklep Huntingpol. Dyrekcja szkoły serdecznie dziękuje darczyńcom za współpracę i wszelkie wsparcie. Zakup pomocy dydaktycznych został dofinansowany ze środków Wojewódzkiego Funduszu Ochrony Środowiska i Gospodarki Wodnej w Poznaniu w ramach projektu pn. „Podnoszenie świadomości ekologicznej dzieci i młodzieży poprzez doposażenie dydaktyczne Klasy Leśnej stworzonej w Szkole Podstawowej im. Mistrzów Sportu w Sarbi".

UG w Czarnkowie

Czarnków
MIASTO Z CHARAKTEREM

Serdecznie zapraszam Mieszkańców Miasta Czarnków

na spotkanie związane z prezentacją inwestycji i remontów zrealizowanych w roku 2022 oraz przedstawieniem projektu budżetu Miasta i zadań planowanych na 2023 rok.

Spotkanie rozpocznie się:
17 stycznia 2023 r.
(wtorek), o godz. 16:00
w Sali Sesyjnej Ratusza

Burmistrz Miasta Czarnków Andrzej Tadla

Ferie zimowe

30.01 - 10.02.2023

PONIEDZIAŁEK 30 stycznia 2023
LASER TAG „WIELKA SPLUWA" Poznań Podgórze 28
Wyjazd 8.00 Pobyt 10.00-13.30 Powrót ok. 15.30
Wstęp 35 zł. Dwie grupy po 24 osoby.
Obowiązkowo: wygodna odzież sportowa i obuwie.

ŚRODA 01 luty 2023
JUMP ARENA GALERIA GIANT POZNAŃ
Wyjazd 9.00 Pobyt 11.15-13.15 Powrót ok. 15.30
Wstęp 32 zł. Skarpety 5 zł.
Obowiązkowo: wygodna odzież sportowa, skarpety antypoślizgowe.

WTOREK 7 luty 2023
LODOWISKO „MISIAŁEK" TARNOWO
Wyjazd 10.00 Pobyt 12.00-13.30 Powrót ok. 15.00
Wstęp 30 zł, drobne 5 zł do szafki
Obowiązkowo: rękawiczki, dzieci do lat 10 obowiązkowo kaski dostępne na miejscu.

ŚRODA 8 luty 2023
TERMY MALTAŃSKIE - AQUAPARK
Wyjazd 8.00 Pobyt 10.00-13.00 Powrót ok. 15.00
Wstęp 46 zł.
Obowiązkowo: strój kąpielowy, klapki, ręcznik.

CZWARTEK 9 luty 2023
BOWLING RODŁO - PIŁA
Wyjazd 8.50 Pobyt 10.00-12.00 Powrót ok. 13.20
Wstęp 35 zł (2 gry + napój 0,3 l. + pizza ½)
Obowiązkowo: własne obuwie sportowe z jasną podeszwą.

WYJAZDY: przejazd i ubezpieczenie bezpłatnie, zbieramy tylko opłaty na wstęp.
Uczestnicy wyjazdu muszą mieć zgodę rodziców bądź prawnych opiekunów na wyjazd.
Dzieci poniżej 10 roku życia muszą być pod opieką osoby dorosłej lub pełnoletniej.
Opiekun również pokrywa koszty wejścia na obiekty.
WAŻNE: każdy uczestnik zaopatruje się w prowiant i picie we własnym zakresie.

OSiR Czarnków
ORGANIZATOR
ul. Nowa 8
64-700 Czarnków
Zgłoszenia: tel. 067/255-26-95 lub osobiście

FERIE Z OSIR

PIŁKARSKI WTOREK
31.01.2023
KLASY IV-VI
10:30-12:30

KLASY VI-VIII
12:30-14:00

PONIEDZIAŁEK 06.02.2023
KLASY I-III
10:30-12:00 - GRY I ZABAWY

KLASY IV-VIII
12:00-14:00
TENIS STOŁOWY
SIATKÓWKA

MIEJSCE:

SZKOŁA PODSTAWOWA NR 2 W CZARNKOWIE
UL. WRONIECKA 136, CZARNKÓW

WSTĘP WOLNY
WYMAGANA ZGODA RODZICA

WWW.OSIRCZARNKOW.PL

OSiR Czarnków

Nadnoteckie Centrum Kultury w Wieleniu
przy współpracy ze Stowarzyszeniem Miłośników Muzyki Organowej i Kameralnej „Sauerianum" w Drezdenku

zapraszają na

koncert

OD BAROKU DO NEOROMANTYZMU

wystąpią:
Ilona Kępczyńska
Amadeusz Maksymiuk
piano

Dn. 25.01.2023 r./środa/
godz. 17.00
Sala KINA ZA ROGIEM
w MEDIATECE

Przedsprzedaż biletów na www.kino.wielen.pl - 25 zł.
W dniu koncertu - 35 zł.

XXIII Międzynarodowe Spotkania Kolędników – Dudziarzy

„Do szopy, hej pasterze!"

Połajewo, 21-22.01.2023 r.

NIEDZIELA – 22.01.2023 r.
godz. 10³⁰-12³⁰ Kościół pw. św. Michała Archanioła w Połajewie
MSZA ŚW. PASTERSKA
celebrowana przez Ks. Bpa Jana Glapiaka
***KOLĘDOWANIE** pod tryptykiem „Pokłon Pasterzy"*
z udziałem Kapel z Wielkopolski, Gór i Europy
godz.14⁰⁰-16⁰⁰ Gminny Ośrodek Kultury w Połajewie
KONCERT FINAŁOWY

UCZESTNICY
- ***Red Cow Lane** – Irlandia-Dublin, kier. Tomás O'Maolagain*
- ***Rodzina Majerczyków** – Podhale-Beskid, Piotr i Dorota Majerczyk*
- **Koledarite NUFI Kotel** – Bułgaria, kier. Antoaneta Lefterowa-Iwanowa
- **BETLEHEMCY z drugiej strony Tatr** – Słowacja, kier. Lubomir Tatarka
- **Kapela Barysznikawych** Volha & Eugen – Białoruś
- **Gaiteiros de Freiria** – Portugalia, kier. Reinaldo Maia
- **Dudziarze z Wielkopolski** – (Połajewo, Poznań, Stęszew, Szamotuły), kier. Romuald Jędraszak
- **Koźlarze z Regionu Kozła** – kier. Adam Knobel
- **Muzycy z gminy Połajewo: Mali Kolędnicy** z Publicznego Przedszkola „Baśniowa Kraina" w Połajewie - Oddział Młynkowo oraz Szkoły Podstawowej im. A. Fiedlera w Połajewie, **Orkiestra Dęta** (dyr. Ireneusz Mazurek), **Chór im. św. Cecylii** (dyr. Marek Frąckowiak)

Współorganizator:
Parafia pw. św. Michała Archanioła w Połajewie

Współpraca:
Izabela i Ziemowit Surmela
Gorzelnia 505
wielkopolska. kultura u podstaw
BIK
Fundacja Pluribus Unum

Patronat honorowy:
MARSZAŁEK WOJEWÓDZTWA WIELKOPOLSKIEGO MAREK WOŹNIAK

MCK CZARNKÓW zaprasza na

Ferie z Kulturą
CZARNKÓW 2023

30 STYCZNIA (poniedziałek)
11 ⁰⁰ Kotek czy krowa? - maska karnawałowa! (Czarnkowski Dom Kultury)

31 STYCZNIA (wtorek)
10⁰⁰ Ferie w kinie – projekcja filmu KIERUNEK: KSIĘŻYC! (Kino Światowid, 2D, dubbing, cena biletu 14 zł)
11⁰⁰ KOLOROWE NUTKI – zabawy z instrumentami muzycznymi (Czarnkowski Dom Kultury)
12 ⁰⁰ Ferie w kinie – projekcja filmu UWOLNIĆ POLY (Kino Światowid, 2D, dubbing, cena biletu 14 zł)
17⁰⁰ „NIEDŹWIEDŹ I MASZA CZYLI GDZIE MOJA KASZA?" – spektakl teatralny w wykonaniu Państwowego Teatru Lalki „Tęcza" ze Słupska (Kino Światowid, cena biletu 20 zł)

1 LUTEGO (środa)
10⁰⁰ Ferie w kinie – projekcja filmu KIERUNEK: KSIĘŻYC! (Kino Światowid, 2D, dubbing, cena biletu 14 zł)
11⁰⁰ PAPIEROWE FANTAZJE – zajęcia plastyczne (Czarnkowski Dom Kultury)
12⁰⁰ Ferie w kinie – projekcja filmu UWOLNIĆ POLY (Kino Światowid , 2D, dubbing, cena biletu 14 zł)

2 LUTEGO (czwartek)
10⁰⁰ Ferie w kinie – projekcja filmu KIERUNEK: KSIĘŻYC! (Kino Światowid , 2D, dubbing, cena biletu 14 zł)
11⁰⁰ STARY NIEDŹWIEDŹ MOCNO ŚPI – plastyka i zabawa (Czarnkowski Dom Kultury)
12⁰⁰ Ferie w kinie – projekcja filmu UWOLNIĆ POLY (Kino Światowid, 2D, dubbing, cena biletu 14 zł)

3 LUTEGO (piątek)
10⁰⁰ Ferie w kinie – projekcja filmu KIERUNEK: KSIĘŻYC! (Kino Światowid , 2D, dubbing, cena biletu 14 zł)
11⁰⁰ ARTYSTYCZNA MONOTYPIA – warsztaty dla każdego (Czarnkowski Dom Kultury)
12⁰⁰ Ferie w kinie – projekcja filmu UWOLNIĆ POLY (Kino Światowid, 2D, dubbing, cena biletu 14 zł)

6 LUTEGO (poniedziałek)
11⁰⁰ Kotek czy krowa? - maska karnawałowa! (Czarnkowski Dom Kultury)

7 LUTEGO (wtorek)
10⁰⁰ Ferie w kinie – projekcja filmu KOSMICZNA PRZYGODA ALLANA (Kino Światowid, 2D, dubbing, cena biletu 14 zł)
11⁰⁰ KOLOROWE NUTKI – zabawy z instrumentami muzycznymi (Czarnkowski Dom Kultury)
12⁰⁰ Ferie w kinie – projekcja filmu PAN ZABAWKA (Kino Światowid , 2D, dubbing, cena biletu 14 zł)

8 LUTEGO (środa)
10⁰⁰ Ferie w kinie – projekcja filmu KOSMICZNA PRZYGODA ALLANA (Kino Światowid, 2D, dubbing, cena biletu 14 zł)
11⁰⁰ PAPIEROWE BAŁWANY – zajęcia plastyczne (Czarnkowski Dom Kultury)
12⁰⁰ Ferie w kinie – projekcja filmu PAN ZABAWKA (Kino Światowid, 2D, dubbing, cena biletu 14 zł)

9 LUTEGO (czwartek)
10⁰⁰ Ferie w kinie – projekcja filmu KOSMICZNA PRZYGODA ALLANA (Kino Światowid , 2D, dubbing, cena biletu 14 zł)
11⁰⁰ WALENTYNKA ZAMKNIĘTA W SERCU – niespodzianka z pudełka (Czarnkowski Dom Kultury)
12⁰⁰ Ferie w kinie – projekcja filmu PAN ZABAWKA (Kino Światowid , 2D, dubbing, cena biletu 14 zł)

10 LUTEGO (piątek)
10⁰⁰ Ferie w kinie – projekcja filmu KOSMICZNA PRZYGODA ALLANA (Kino Światowid , 2D, dubbing, cena biletu 14 zł)
11⁰⁰ AKWARELOWY WITRAŻ – abstrakcyjne malowanki (Czarnkowski Dom Kultury)
12⁰⁰ Ferie w kinie – projekcja filmu PAN ZABAWKA (Kino Światowid, 2D, dubbing, cena biletu 14 zł)
17⁰⁰ „Kto przyjdzie - bomba, a kto nie, ten trąba" – koncert na zakończenie ferii, w programie m.in.: MAGIK MARKUS „Czary mary na wesoło" (Kino Światowid)

W okresie ferii na seanse zaprasza Kino Światowid – repertuar dostępny na stronie www.kino.czarnkow.pl
Szczegółowe informacje – Czarnkowski Dom Kultury /tel. 67 255 26 51/

Noworoczny Turniej Piłki Nożnej

W sobotnie popołudnie w lubaskiej hali spotkali się zawodnicy z regionu na Noworocznym Turnieju Piłki Nożnej o Puchar Samorządu Gminy Lubasz. Do rywalizacji przystąpiło 11 zespołów rozlosowanych na grupy A i B, w których grano systemem „każdy z każdym". Do półfinału przeszły drużyny z pierwszych miejsc w grupach, do ćwierćfinału zdobywcy drugich i trzecich miejsc, natomiast pozostali odpadli z rozgrywek.

Każde ze spotkań było istotne dla końcowego układu tabeli, stąd też można było zauważyć bardzo wyrównane mecze na wysokim poziomie, co potwierdzić może fakt, że żaden zespół nie zgromadził kompletu punktów, a sędzia musiał korzystać żółtych i czerwonych kartek. Po rozegraniu 25 spotkań w fazie grupowej odbyły się mecze ćwierćfinałowe, w których drużyna Rajko okazała się lepsza od zawodników Atamany. W półfinałach zespoły Setkowiczów i Poła Team przede wszystkim skupiły się na zabezpieczeniu własnej bramki, a robiły to na tyle skutecznie, że spotkanie zakończono wynikiem bezbramkowym. O końcowym triumfie musiała zdecydować seria rzutów karnych, w której większą skutecznością wykazał się zespół Setkowiczów. Podczas dekoracji najlepszych wójt gminy Lubasz Marcin Filoda w obecności radnych Rady Gminy Lubasz podziękował zawodnikom za zaangażowanie, pokaz niebanalnych umiejętności piłkarskich i zaprosił na kolejne rozgrywki w przyszłości, a także podziękował organizatorom Dorianowi Jaroszowi oraz Tomaszowi Błażyńskiemu za przygotowanie wydarzenia.

W rywalizacji udział wzięło 11 drużyn

Zwycięzcy turnieju

UG w Lubaszu

Tysiąc w Gulczu

Tradycyjnie 6 stycznia w Gulczu odbył się turniej gry w tysiąca. Siódma już edycja przyniosła rekordową frekwencję, udział wzięło aż 36 osób.

Trzej królowie

Zwycięzcy rozgrywek

Po niesamowitych emocjach i wyrównanych partiach wyłoniono finałową trójkę, która stoczyła pasjonującą grę o zwycięstwo, uznaną najlepszym finałem z dotychczasowych edycji. Pierwsze miejsce wywalczył Zbigniew Mantaj, drugie Piotr Nawrot, a trzecie Miłosz Wieczorek. Nagrodę za zdobycie największej ilości punktów w jednej grze z wynikiem 1100 pkt otrzymał Marek Dolny. Sympatyczną niespodzianką była wizyta orszaku trzech króli, którzy odśpiewali kolędę. Organizatorzy dziękują sponsorom i wszystkim osobom zaangażowanym w przygotowanie i prowadzenie rozgrywek oraz uczestnikom za udział i już zapraszają na kolejną edycję.

MKS LZS Orzeł Gulcz

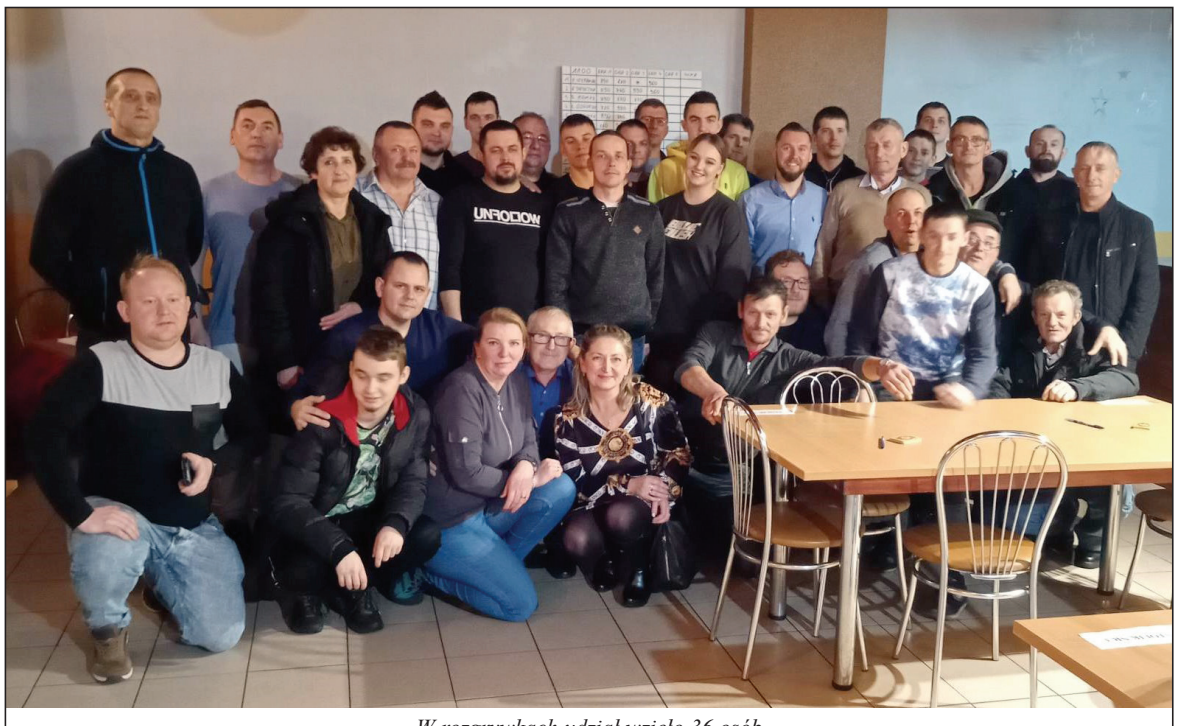
W rozgrywkach udział wzięło 36 osób

Cykl biegów powstańczych

To wyjątkowa gratka dla miłośników Powstania Wielkopolskiego. Weź udział w Cyklu Biegów Powstania Wielkopolskiego i świętuj odzyskanie niepodległości przez cały rok.

Cykl Biegów Powstania Wielkopolskiego to nowa inicjatywa, która wystartowała w 2023 roku. Najważniejszym celem tego projektu jest upamiętnienie historii zwycięskiego zrywu poprzez zaangażowanie Wielkopolan w aktywność fizyczną w miejscach związanych z wydarzeniami lat 1918 - 1919. Na cykl złożą się cztery biegi na dystansie 10 - 12 kilometrów.

W roku 2023 do cyklu zaliczają się następujące cztery biegi:

12 lutego - Wijewo - IV Bieg Powstańczy,

24 czerwca - Gołańcz - Bieg Gołanieckiej Kompanii Powstańczej,

30 września - Lwówek - XLIV Bieg Powstańczy Lwówecka Dziesiątka,

17 grudnia - Środa Wlkp. - V Bieg Średzkich Powstańców Wielkopolskich.

Powyższe lokalizacje symbolicznie oddają zasięg walk powstańczych na północ, południe, zachód i wschód od stolicy Wielkopolski. Warunkiem udziału w klasyfikacji cyklu jest ukończenie wszystkich czterech biegów.

Oddaj hołd Powstańcom! Wystartuj we wszystkich czterech biegach i zostań sklasyfikowany w cyklu oraz weź udział w uroczystej Gali Podsumowującej.

A. WYSOCKI
Urząd Marszałkowski w Poznaniu

Młodzież na powstańczym szlaku

dokończenie ze strony 1

Na zaproszenie organizatorów przybyło łącznie 43 reprezentantów następujących placówek edukacyjnych: Zespołu Szkół Ogólnokształcących w Krzyżu Wielkopolskim, Szkoły Podstawowej im. Henryka Sienkiewicza w Dzierżążnie Wielkim, Szkoły Podstawowej nr 1 im. Kazimierza Wielkiego w Wieleniu, Szkoły Podstawowej nr 2 im. Jana Pawła II w Wieleniu, Katolickiej Szkoły Podstawowej im. św. Siostry Faustyny w Trzciance, Publicznej Szkoły Podstawowej im. ppłk. Zdzisława Orłowskiego w Lubaszu, Szkoły Podstawowej im. Powstańców Wielkopolskich w Rosku, Szkoły Podstawowej im. Józefa Noji w Pęckowie, Szkoły Podstawowej im. Powstańców Wielkopolskich w Miałach, a także mieszkaniec Łomnicy. Uczestników podzielono na juniorów (klasy V-VI) i seniorów (klasy VII-VIII), do których dopasowano testy wiedzy. Uczniowie zmierzyli się z zadaniami odnoszącymi się do dziejów walk o niepodległość i granice w latach 1918 - 1921. Analizowali biogramy naczelnych i lokalnych dowódców wojsk powstańczych, czytali teksty źródłowe opisujące bitwy i potyczki, a także badali źródła ikonograficzne (mapy, fotografie obiektów sepulkralnych i odznaczeń). Oprócz dziejów regionalnych poznali też czyn zbrojny żołnierzy wielkopolskich w walkach na wschodnich rubieżach Rzeczypospolitej i na Górnym Śląsku. Wyniki konkursu przedstawiają się następująco - kategoria klas V-VI: 1.miejsce ex aequo Hanna Pyrz (Zespół Szkół Ogólnokształcących w Krzyżu Wielkopolskim), Maria Szymańska (Szkoła Podstawowa im. Powstańców Wielkopolskich w Miałach), 2. miejsce ex aequo Wojciech Piechowiak (Szkoła Podstawowa im. Powstańców Wielkopolskich w Miałach), Adam Piochacz (Szkoła Podstawowa nr 1 im. Kazimierza Wielkiego w Wieleniu), 3. miejsce ex aequo Igor Kriegel (Zespół Szkół Ogólnokształcących w Krzyżu Wielkopolskim), Kamil Mleczak (Szkoła Podstawowa nr 1 im. Kazimierza Wielkiego w Wieleniu), wyróżnienie Feliks Wieliński (Katolicka Szkoła Podstawowa im. św. Siostry Faustyny w Trzciance); kategoria klas VII-VIII: 1. miejsce Miłosz Rokicki (Szkoła Podstawowa im. Powstańców Wielkopolskich w Rosku), 2. miejsce Michał Kościółek (Publiczna Szkoła Podstawowa im. ppłk. Zdzisława Orłowskiego w Lubaszu),

Opiekunowie

3. miejsce ex aequo Adam Klimek (Szkoła Podstawowa im. Józefa Noji w Pęckowie), Wiktor Siwiak (Szkoła Podstawowa im. Henryka Sienkiewicza w Dzierżążnie Wielkim), wyróżnienie ex aequo Adrian Kowal (Szkoła Podstawowa im. Powstańców Wielkopolskich w Rosku), Arkadiusz Perz (Szkoła Podstawowa im. Powstańców Wielkopolskich w Rosku). Organizatorzy dziękują wszystkim uczestnikom za udział w konkursie, gratulują zwycięzcom i zapraszają do udziału w V edycji edukacyjnego marszu „powstańczym szlakiem" w styczniu 2024.

Konkurs uzyskał honorowy patronat: wielkopolskiego kuratora oświaty, starosty powiatu czarnkowsko - trzcianeckiego, burmistrza Wielenia, dyrektora Oddziału Instytutu Pamięci Narodowej w Poznaniu oraz Zarządu Głównego Towarzystwa Pamięci Powstania Wielkopolskiego 1918/1919. Otrzymano wsparcie finansowe i rzeczowe ze strony: Banku Spółdzielczego w Wieleniu, Nadleśnictwa Potrzebowice i firmy Agrolider w Rosku. Serdeczne podziękowania należy skierować do osobów, które w znaczący sposób pomogły w organizacji konkursu: Joanny Ignaszak (dyrektora Szkoły Podstawowej im. Powstańców Wielkopolskich w Miałach), Magdaleny Słabig (nauczyciela w Szkole Podstawowej im. Arkadego Fiedlera w Nowej Wsi), Henryka Korpysa (sołtysa wsi Miały), Michała Ignaszaka (prezesa Klubu Sportowego „Victoria" w Miałach), Doroty Kapczyńskiej (pracownicy Szkoły Podstawowej im. Powstańców Wielkopolskich w Miałach), Wioletty Szukajło (głównego specjalisty w Wydziale Zdrowia i Współpracy Społecznej Starostwa Powiatowego w Czarnkowie), Hanny Forbrich (inspektora ds. współpracy ze społeczeństwem w Urzędzie Miejskim w Wieleniu), Piotra Krzyżańskiego (inspektora w Biurze Edukacji Narodowej Oddziału Instytutu Pamięci Narodowej w Poznaniu), Marzeny Piechowiak (nauczyciela w Szkole Podstawowej im. Powstańców Wielkopolskich w Miałach i przedsiębiorcy Łukasza Piechowiaka.

ARKADIUSZ SŁABIG
Towarzystwo Pamięci Powstania Wielkopolskiego 1918/1919, Koło w Miałach

W krainie bajek

10 stycznia 2023 roku w Przedszkolu Miejskim nr 2 im. Jana Brzechwy w Czarnkowie odbył się bal karnawałowy pod hasłem „W krainie bajek".

Od samego rana słychać było wesołą muzykę porywającą wszystkich do tańca. Przedszkole zaroiło się od bajkowych postaci: wróżek, czarownic, królów, księżniczek, smoków, rycerzy, batmanów, czerwonych kapturków i wielu, wielu innych. Również kadra pojawiła się tego dnia w niecodziennych strojach. Na dzieci czekały pięknie udekorowane sale balonami, serpentynami, kolorowymi girlandami oraz maskami karnawałowymi. Na wstępie dzieci z dumą prezentowały swoje stroje, które były przez kolegów i koleżanki nagradzane gromkimi brawami. Po powitaniu wszystkich bajkowych postaci rozpoczęła się wesoła zabawa - tańce i korowody przy muzyce, a w przerwach udział w przeróżnych konkursach, takich jak: „Jaka to bajka?", „Wędrujący kapelusz", „Co robi król?", „Taniec z balonami", „Śpiąca królewna i śpiący królewicz", „Jaka to postać z bajki?". Na dzieci czekała także niespodzianka w formie słodkiego poczęstunku. Dzień, przepełniony wrażeniami, niesamowitą taneczną muzyką i radosnymi uśmiechami, na pewno na długo pozostanie w pamięci uczestników.

Bożena Remer, Bożena Świętek, Agnieszka Grolewska, Dominika Ranke

Przedszkole zaroiło się od bajkowych postaci

Noworoczny koncert

Nowy Rok nie tylko nowe wyzwania i możliwości, to również okazji do złożenia życzeń i podziękowań za dotychczasową współpracę, życzliwość i sympatię. Dobrze dobrane i przekazane życzenia mogą więc przyczynić się do wznowienia i wzmocnienia dotychczasowej przyjaźni i kontaktu.

Śpiewem podziękowali za współpracę i sympatię

Zespół śpiewaczy „Lubaszanki" z Lubasza wszystkich swoich sympatyków, miłośników z zaprzyjaźnionych grup oraz członków i ich rodzin zaprosił na spotkanie noworoczne aby właśnie koncertowo podziękować im za pamięć i oddanie. W wydarzeniu i wspólnym kolędowaniu uczestniczyli wójt gminy Lubasz Marcin Filoda, przewodnicząca Rady Gminy Żaneta Andrzejewska, sołtys Lubasza Maria Pertek. Biesiadę prowadziła wieloletnia kierownik zespołu Małgorzata Granops - Hogiel, która przyłączyła się do składanych przez przedstawicieli władz samorządowych życzeń zdrowia i pomyślności w Nowym 2023 Roku. Przy małej czarnej i słodkim co nieco wspominano niezapomniane chwile z lat ubiegłych.

SZYMON SZWED
GOK w Lubaszu
Fot. Gracjan Dąbkowski

Miłośnicy zespołu nie zawiedli

Magazyn policyjny

Kradzież katalizatorów i paliwa

Czarnkowscy kryminalni ustalili i zatrzymali podejrzanego o kradzież katalizatorów i paliwa. Pokrzywdzeni oszacowali straty na kwotę blisko 4 tys. złotych. Złodziej już usłyszał zarzuty. O jego dalszym losie zadecyduje sąd.

Pod koniec ubiegłego roku do kryminalnych z czarnkowskiej komendy dotarły informacje o kradzieżach katalizatorów samochodowych na terenie Czarnkowa. Mundurowi natychmiast zajęli się sprawą i rozpoczęli poszukiwania złodzieja. Z ich ustaleń wynikało, że sprawca wyciął i ukradł trzy katalizatory. Jeden od samochodu osobowego, a dwa od pojazdów dostawczych, powodując straty na łączną kwotę ponad 3 tys. złotych. Wnikliwa praca operacyjna oraz dobre rozpoznanie środowiska przestępczego pozwoliło kryminalnym na wytypowanie sprawcy. To 37-letni mieszkaniec powiatu strzelecko - drezdeneckiego. Mężczyzna został zatrzymany w miniony czwartek, tj. 12 stycznia br. Podczas przeszukania pomieszczeń mieszkalnych i gospodarczych znajdujących się na terenie jednej z posesji w gminie Czarnków policjanci znaleźli dwa skradzione przez niego katalizatory. W trakcie dalszych czynności śledczy ustalili, że mężczyzna ma na swoim koncie jeszcze kradzież z włamaniem do zaparkowanego na terenie Czarnkowa pojazdu ciężarowego, gdzie po przecięciu zbiornika ukradł 100 litrów paliwa wartego około 700 złotych. 37-latek już usłyszał zarzuty, do popełnienia których się przyznał i złożył wyjaśnienia. Wcześniej był karany za kradzieże i posiadanie narkotyków. Za przestępstwa, których się dopuścił, kodeks karny przewiduje karę od roku do 10 lat pozbawienia wolności.

Tabletki ecstasy i mephedron

KAROLINA GÓRZNA-KUSTRA
KPP w Czarnkowie

Wykaz punktów kontroli autobusów

W związku ze zbliżającymi się feriami zimowymi policjanci ruchu drogowego w całym kraju podejmą działania związane z zapewnieniem bezpieczeństwa wyjeżdżającym. Dużą uwagę mundurowi zwrócą na kontrolę autobusów i kierowców wiozących dzieci na zimowy wypoczynek.

Zapewnienie bezpieczeństwa dzieciom i młodzieży podczas zimowego wypoczynku jest priorytetem polskiej Policji. Istotnym elementem troski o bezpieczeństwo są kontrole autobusów wiozących je na wypoczynek. Podczas kontroli sprawdzany będzie przede wszystkim stan techniczny autobusu i jego wyposażenie, uprawnienia kierującego oraz stan trzeźwości. Policjanci przygotowali wykaz miejsc prowadzenia kontroli stanu technicznego autobusów oraz kierowców autobusów przewożących dzieci i młodzież na wypoczynek. Wykaz ten zawiera zestawienie punktów z terenu kraju wraz z numerami telefonów kontaktowych, gdzie będzie można uzyskać szczegółowe informacje na temat możliwości przeprowadzenia doraźnych kontroli autobusów i kierowców. Dobrym rozwiązaniem jest poinformowanie policjantów o planowanym wyjeździe z kilkudniowym wyprzedzeniem. Dzięki temu można uniknąć dłuższego oczekiwania na przyjazd patrolu Policji. Wykaz punktów kontroli autobusów przygotowany przez **Wydział Ruchu Drogowego KPP Czarnków: Czarnków, ul. Kościuszki 89, tel. 47 77 482; Czarnków, ul. Chodzieska 29, tel. 47 77 482 00; Trzcianka, ul. Roosevelta10, tel. 47 77 484 00**. Jednocześnie informujemy, że na stronie https://bezpiecznyautobus.gov.pl można sprawdzić podstawowe informacje na temat autobusu: dane o badaniu technicznym, dane techniczne, informacje o polisie OC.

BRD KGP / Karolina Górzna-Kustra

Nowi funkcjonariusze

Grono czarnkowskich policjantów powiększyło się o 5 osób, które w ubiegłym tygodniu w auli Komendy Wojewódzkiej Policji w Poznaniu ślubowały „służyć wiernie Narodowi, chronić ustanowiony Konstytucją Rzeczypospolitej Polskiej porządek prawny, strzec bezpieczeństwa Państwa i jego obywateli, nawet z narażeniem życia". Rekruci, zanim jednak trafią do służby w naszej jednostce, odbędą najpierw kurs w szkole policyjnej, który pozwoli im zdobyć wiedzę i umiejętności.

4 stycznia bieżącego roku o godz. 11.00 w auli Komendy Wojewódzkiej Policji w Poznaniu odbyło się uroczyste ślubowanie 79 funkcjonariuszy przyjętych do służby, w tym 2 policjantek i 3 policjantów z czarnkowskiej komendy. Ślubowanie odebrał Komendant Wojewódzki Policji w Poznaniu nadinsp. Piotr Mąka, który jako pierwszy powitał policjantów i zaproszonych gości. Wśród nich byli: I wicewojewoda wielkopolski Aneta Niestrawska, przewodniczący Zarządu Wojewódzkiego NSZZ Policjantów województwa wielkopolskiego mł. insp. Andrzej Szary oraz kapelan Komendy Wojewódzkiej Policji w Poznaniu ksiądz kanonik Grzegorz Szafraniak. Podczas uroczystości obecny był również Komendant Powiatowy Policji w Czarnkowie podinsp. Mikołaj Szydzik. Nadinsp. Piotr Mąką pogratulował nowym funkcjonariuszom wybrania służby dla społeczeństwa. Życzył im satysfakcji z wykonywanych obowiązków oraz realizacji własnych ambicji i marzeń. Przypomniał, że im więcej młodzi policjanci i policjantki nauczą się podczas szkolenia podstawowego, tym łatwiej będzie im pełnić służbę. Podkreślił również, jak ważne dla policjantów jest wsparcie bliskich osób i przekazał podziękowania ich rodzinom. Z pewnością uroczysta zbiórka i towarzyszące jej emocje na długo pozostaną w pamięci nowo przyjętych policjantów. Teraz czeka ich wytężony czas nauki i zdobywania doświadczenia w szkole policyjnej, a następnie praca w czarnkowskiej jednostce. Życzymy im wielu sukcesów oraz powodzenia!

KAROLINA GÓRZNA-KUSTRA
źródło KWP w Poznaniu

Do czarnkowskiej komendy trafi pięcioro nowych policjantów

Wpadli z narkotykami

Dzielnicowi z Posterunku Policji w Lubaszu zatrzymali 20-latka i jego 21-letniego kolegę, którzy posiadali narkotyki. Podczas kontroli mundurowi znaleźli przy nich 20 tabletek ecstasy oraz kilka gramów mephedronu. Zatrzymani usłyszeli zarzuty i teraz grozi im kara do 3 lat więzienia.

Dzielnicowi z Lubasza, pełniąc poranną służbę w rejonie lubaskiego jeziora, zauważyli pojazd, przy którym stało dwóch młodych mężczyzn. Na widok mundurowych obaj zaczęli się nerwowo zachowywać. W pewnym momencie jeden z nich odrzucił pudełko po papierosach. Funkcjonariusze sprawdzili czego chciał się pozbyć. Okazało się, że w opakowaniu znajdowały się woreczki z różowymi tabletkami oraz białym proszkiem. Wstępne badania narkotesterem potwierdziły, że był to mephedron i ecstasy. Właściciel nielegalnych środków, 21-letni mieszkaniec gm. Ryczywół, został zatrzymany. Jego młodszy o rok kolega, mieszkaniec gminy Połajewo, również posiadał przy sobie narkotyki. Obaj trafili do komendy, gdzie usłyszeli zarzuty. W sumie mundurowi zabezpieczyli kilka gramów mephedronu i 20 tabletek ecstasy. Podejrzani nie byli wcześniej karani. Zgodnie z ustawą o przeciwdziałaniu narkomanii grozi im do 3 lat pozbawienia wolności.

Tabletki ecstasy i mephedron

KAROLINA GÓRZNA-KUSTRA

POWIAT
czarnkowsko - trzcianecki
strona informacyjna

Czy wiesz, ile cukru je Twoje dziecko?

O dziewięć łyżeczek za daleko

Zgodnie z zaleceniami Światowej Organizacji Zdrowia zawartość cukru w diecie dzieci nie powinna przekraczać 10% dziennego zapotrzebowania na energię. Jest to równowartość około 10-12 łyżeczek przy średnim spożyciu wynoszącym 2000 kcal. Dzieci w Polsce przekraczają ten limit średnio o 9 łyżeczek – głównie za sprawą słodzonych napojów. Na jakie pozycje w diecie naszych dzieci powinniśmy być szczególnie wyczuleni?

Według danych Głównego Urzędu Statystycznego w latach 2008-2017 konsumpcja cukru, który jest składnikiem innych produktów spożywczych, wzrosła aż o 11,8 kilogramów! Średnia spożywanego przez nas cukru, głównie za sprawą napojów gazowanych, gotowych dań, deserów mlecznych, zbożowych czy słodyczy poważnie przekroczyła dopuszczalne przez Światową Organizację Zdrowia normy.

Konsekwencje spożywania cukru

Nadmiar cukru może mieć bardzo poważne konsekwencje, szczególnie dla dzieci – poczynając od próchnicy zębów, problemów z koncentracją i zapamiętywaniem, poprzez otyłość, która z kolei przyczynia się do rozwoju cukrzycy typu 2, chorób serca oraz różnego typu nowotworów, w tym przełyku, raka jelita grubego, nerki, trzustki czy macicy. Polskie dzieci jedzą zdecydowanie za dużo cukru, co można zaobserwować zwłaszcza w okresie letnim, gdy na sklepowych półkach królują słodzone napoje, a sklepowe zamrażarki są pełne lodów.

Gdzie kryje się cukier?

Popularne gazowane napoje w 500 ml potrafią zawierać aż 10 łyżeczek cukru. Czy woda smakowa albo napój izotoniczny stanowią zdrowsze zamienniki? Zdecydowanie nie – wprawdzie napój izotoniczny zawiera „zaledwie" około 4 łyżeczek, ale jest wysokokaloryczny i może zawierać niebezpieczne barwniki. Z kolei woda smakowa to mniej więcej 6 łyżeczek cukru. A przecież w diecie dzieci znajdują się również inne produkty będące źródłem „słodkich" prostych węglowodanów – chociażby jogurty owocowe, płatki śniadaniowe, przekąski czy sosy stosowane do posiłków. Dla przykładu - w żelkach może znajdować się ponad 10 łyżeczek cukru w przeliczeniu na 100 g. Cukier towarzyszy więc dzieciom przez cały dzień w niemal każdym produkcie.

Jak czytać etykiety?

Przede wszystkim należy zacząć od przeczytania składu i tabeli wartości odżywczych, w której uwzględnione są węglowodany, w tym cukier. Unikać produktów, w których cukier znajduje się na samym początku składu, bo to znaczy,

że jest go naprawdę dużo. Zbyt długa lista składników również powinna budzić nasze wątpliwości, lepiej sięgać po produkty, które mają prosty skład. Nie powinniśmy kupować żywności wysokoprzetworzonej oraz takiej, na której widnieje bardzo długa data przydatności do spożycia. Warto dokładnie czytać, to co znajduje się na etykietach. Jogurt z malinami to nie jest to samo co jogurt malinowy lub o smaku malinowym. Pierwszy rzeczywiście zawiera owoce, a drugi najprawdopodobniej wyłącznie aromat owocowy.

Jak obniżyć poziom cukru w diecie?

Postawmy na zdrowe alternatywy dla cukru. Będą nimi na pewno suszone owoce, takie jak: śliwki, rodzynki, daktyle czy morele. Stanowią dobry zamiennik słodkich przekąsek ze sklepu i są źródłem witamin, składników mineralnych oraz błonnika. Zawierają także antyoksydanty chroniące komórki przed wolnymi rodnikami.

W okresie letnim zalecane jest sięganie po świeże, sezonowe owoce - truskawki, maliny, borówki, porzeczki czy morele. Świeże owoce zawierają więcej wody, przez co stanowią dodatkowy sposób nawodnienia dla najmłodszych, a ponadto są źródłem naturalnych minerałów, witamin i błonnika.

Inne ciekawe rozwiązanie to słodkie warzywa, takie jak: dynia, buraki i bataty, które mogą zmniejszyć ryzyko wystąpienia niektórych nowotworów, a także poprawić gospodarkę glukozową organizmu. Niewątpliwie warto większy nacisk położyć na planowanie posiłków dla dzieci, wspólne jedzenie i kształtowanie zdrowych nawyków, tak aby cukier przestał być główną treścią posiłków, a stał się jedynie rzadkim odejściem od zdrowej rutyny.

Źródło: www.planujedlugiezycie.pl
Red. Wioletta Szukajło

Aplikacja mObywatel ma nową funkcję

Od stycznia 2023 roku każdy emeryt i rencista będzie mógł korzystać z elektronicznej wersji swojej legitymacji. Będzie ona dostępna w telefonie dzięki bezpłatnej aplikacji mObywatel. Zakład Ubezpieczeń Społecznych wystawi mLegitymację wszystkim emerytom i rencistom automatycznie. Wprowadzenie cyfrowej legitymacji dla emerytów i rencistów do aplikacji mObywatel to usprawnienie dla ponad 9 milionów Polaków.

Osoby, które nabędą prawo do emerytury lub renty od stycznia 2023 roku nie otrzymają od ZUS plastikowej karty, zostanie im wystawiona za to mLegitymacja. Jeśli emeryt lub rencista będzie chciał posługiwać się tradycyjną legitymacją, może złożyć do ZUS wniosek o wydanie karty.

ZUS wystawi elektroniczną wersję legitymacji również wtedy, gdy emeryt-rencista posiada już legitymację w formie plastikowej karty. Posiadacz obu wersji może używać ich zamiennie.

Dotychczasowa legitymacja nadal jest ważna!

Osoby korzystające ze swoich tradycyjnych legitymacji nie muszą się martwić. Zachowują one swoją ważność zgodnie ze wskazanym na nich terminem. mLegitymacja daje emerytom i rencistom możliwość korzystania z dokumentu w wersji elektronicznej, jednak należy pokreślić, że korzystanie z niej nie jest obowiązkowe.

Źródło: www.zus.pl
Red. Wioletta Szukajlo
Starostwo Powiatowe w Czarnkowie

Starostwo Powiatowe
ul. Rybaki 3, 64-700 Czarnków

tel. (67) 253-01-60
fax (67) 253-01-61
www.czarnkowsko-trzcianecki.pl
e-mail: powiat@pct.powiat.pl

Starosta Czarnkowsko-Trzcianecki
Feliks Łaszcz 668127714
e-mail: starosta@pct.powiat.pl

Wicestarosta Czarnkowsko-Trzcianecki
Sławomir Kryger 668127864
e-mail: wicestarosta@pct.powiat.pl

Etatowy Członek Zarządu
Włodzimierz Ignasiński 539525813
e-mail: w.ignasinski@pct.powiat.pl

Sekretariat Starosty 660492771
e-mail: sekretariat@pct.powiat.pl

Sekretarz Powiatu
Alicja Dąbrowska 668127786
e-mail: sekretarz@pct.powiat.pl

Skarbnik Powiatu
Ewa Dymek 668127896
e-mail: skarbnik@pct.powiat.pl

Przewodniczący Rady Powiatu
Wiesław Maszewski 660747181
e-mail: prp@pct.powiat.pl

Biuro Rady Powiatu 660747083
e-mail: m.pompala@pct.powiat.pl
e-mail: n.rozalewicz@pct.powiat.pl

Wydział Organizacyjno - Ogólny
Sławomir Twarowski 608310192
e-mail: s.twarowski@pct.powiat.pl

Wydział Finansowy **660747015**
Katarzyna Grencel
e-mail: gk@pct.powiat.pl

Wydział Ochrony Środowiska, Rolnictwa i Leśnictwa
Karolina Mazurkiewicz 660746925
e-mail: k.mazurkiewicz@pct.powiat.pl

Wydział Komunikacji
Mariola Kubiś 660748644
e-mail: m.kubis@pct.powiat.pl
- prawo jazdy 668127671
- ewidencja pojazdów 660747927
668127672, 668127678

Wydział Edukacji
Ryszard Jabłonowski 660747770
e-mail: r.jablonowski@pct.powiat.pl

Wydział Architektury i Budownictwa
Małgorzata Janc 668436075
e-mail: m.janc@pct.powiat.pl

Wydział Zdrowia i Współpracy Społecznej
A. Bielejewska-Bugajewska 660753324
e-mail: a.bb@pct.powiat.pl

Wydział Inwestycji i Zamówień Publicznych
Paweł Sieminski 660752679
e-mail: p.sieminski@pct.powiat.pl

Wydział Gospodarki Nieruchomościami i Mienia Powiatu
Hanna Rosińska - Nowak 602494915
e-mail: h.rn@pct.powiat.pl
- mienie powiatu 668127674

Wydział Geodezji, Kartografii i Katastru
Danuta Rychlewska-Słodowa 660492820
e-mail: d.rs@pct.powiat.pl
- PODGiK 660492820
- ZUDP 660492151

Samodzielne stanowisko ds. kontroli
Józefa Jur 660752783
e-mail: j.jur@pct.powiat.pl

Samodzielne stanowisko ds. kadr
Wioletta Mendyk 660747185
e-mail: w.mendyk@pct.powiat.pl

Powiatowy Rzecznik Konsumentów
Miłosz Niedźwiecki 660753160
e-mail: prk@pct.powiat.pl

Delegatura Starostwa Powiatowego
ul. 27 stycznia 42, 64-980 Trzcianka

Wydział Komunikacji
Mariola Kubiś 660753685
e-mail: m.kubis@pct.powiat.pl
- prawo jazdy 660748930
- ewidencja pojazdów 660749128
660753430

Wydział Architektury i Budownictwa
Pozwolenia na budowę 660749029
660753717

Wydział Geodezji, Kartografii i Katastru
- zasób geodezyjny 660492725
- ewidencja gruntów 660752889
- mapa numeryczna 660492818

WIĘCEJ INFORMACJI NA STRONIE WWW.CZARNKOWSKO-TRZCIANECKI.PL ORAZ BIP POWIATU

Magazyn policyjny

Ferie w ruchu drogowym

Rozpoczęły się ferie zimowe będące dla dzieci i młodzieży czasem odpoczynku. W okresie od 16 stycznia do 26 lutego br. należy spodziewać się na drogach zwiększonego ruchu pojazdów.

Podróż, niezależnie od wybranego środka transportu, powinna być bezpieczna dla wszystkich uczestników ruchu drogowego. Wychodząc naprzeciw oczekiwaniom społecznym policjanci ruchu drogowego monitorują płynność ruchu na głównych ciągach komunikacyjnych i drogach dojazdowych do miejsc zimowego wypoczynku. Koncentrują swoje działania zarówno na zapewnieniu porządku i bezpieczeństwa, jak i udzielaniu uczestnikom ruchu wszelkiej pomocy. Szczególną uwagę zwracają m.in. na przestrzeganie przez kierujących dozwolonych limitów prędkości, a także sposób przewożenia pasażerów, bagażu oraz stan techniczny pojazdów. W realizację zadań związanych z zapewnieniem bezpieczeństwa na drogach zaangażowani są funkcjonariusze zespołów pn. „SPEED", którzy również reagują na naruszenia przepisów ruchu drogowego. Ważnym elementem troski o bezpieczeństwo są kontrole autobusów wiozących dzieci i młodzież na zimowy wypoczynek. W Biurze Ruchu Drogowego Komendy Głównej Policji przygotowany został wykaz miejsc prowadzenia kontroli autobusów na terenie każdego województwa. Sprawdzenia przede wszystkim obejmują m.in. stan techniczny autobusu i jego wyposażenie, uprawnienia kierującego oraz jego stan trzeźwości.

Biuro Ruchu Drogowego KGP

ZOSTAŃ POLICJANTEM

Policja jako pracodawca oferuje:
- stabilne, stałe zatrudnienie,
- ciekawą, satysfakcjonującą pracę,
- wynagrodzenie około 4.460 zł netto po ukończeniu szkolenia,
- nagrody roczne, motywacyjne i jubileuszowe,
- prawa emerytalne po 25 latach służby.

Dokumenty można składać:
Zespół Doboru Wydziału Kadr i Szkolenia KWP w Poznaniu
ul. Kochanowskiego 15
Komenda Miejska lub Powiatowa Policji
na terenie województwa wielkopolskiego

Zadzwoń: 47 77 128 22 lub 19 997
Napisz: dobor@po.policja.gov.pl
www.wielkopolska.policja.gov.pl

Magazyn strażacki

Pożar mieszkania

W dniu 14 stycznia 2023 roku o godz. 19:14 Stanowisko Kierowania Komendanta Powiatowego Państwowej Straży Pożarnej w Czarnkowie otrzymało zgłoszenie o pożarze mieszkania na ulicy Zamkowej w Wieleniu.

Pożarem objęta była łazienka i pomieszczenie przyległe

Do działań zadysponowano zastępy z Jednostki Ratowniczo - Gaśniczej w Czarnkowie, Ochotniczych Straży Pożarnych w Wieleniu i Rosku oraz oficera operacyjnego w dyspozycji komendanta. Po dojeździe na miejsce zdarzenia zastano rozwinięty pożar łazienki i pomieszczenia przyległego. Mieszkańcy opuścili obiekt przed przybyciem zastępów straży pożarnej. Przybyły na miejsce zespół ratownictwa medycznego zdecydował o przetransportowaniu 7 osób do szpitali w Trzciance oraz Pile celem sprawdzenia stanu zdrowia. Działania straży polegały na oświetleniu terenu działań, lokalizacji źródła pożaru, jego ugaszeniu oraz przeszukaniu pomieszczeń pod względem osób poszkodowanych. Na koniec działań wszystkie pomieszczenia sprawdzono urządzeniami pomiarowymi - zagrożenia nie stwierdzono.

W akcji trwającej 3 godziny udział wzięło 29 strażaków

Na miejscu działań pojawił się również przedstawiciel Urzędu Miasta i Gminy Wieleń. W działaniach trwających 3 godziny udział wzięło 7 zastępów oraz 29 strażaków.

DAMIAN PIĄTEK
KP PSP w Czarnkowie

Sejmikowe abc...

Transport

- ważna sprawa, wielkie pieniądze

Samorząd Województwa Wielkopolskiego jest jednostką terytorialną, której zadaniem, w świetle art. 11 pkt. 2 ustawy o samorządzie województwa, jest utrzymanie i rozbudowa infrastruktury społecznej i technicznej o znaczeniu wojewódzkim, w tym publiczny transport zbiorowy, kolejowy i autobusowy. Zadania w tym zakresie są zapisywane w Programie Transportu dla Wielkopolski, który jest uzgadniany z lokalnymi samorządami, sąsiednimi województwami, instytucjami ochrony środowiska, inspektorem sanitarnym i społecznością wielkopolską, a także uwzględnia uwagi prezesa urzędu transportu kolejowego. Wydatki zapisane w budżecie województwa na transport są duże, na 2023 rok 440 mln zł (18 % budżetu), w tym na pasażerskie przewozy kolejowe blisko 400 mln zł, na przewozy autobusowe ponad 47 mln zł. W tym artykule piszę o kolejowych przewozach pasażerskich, o autobusowych w następnym wydaniu gazety.

W Wielkopolsce mamy 1889 km linii kolejowych, stanowi to 10 % długości linii w kraju, zajmujemy 2 miejsce. Z przewozów korzysta rocznie w ostatnich latach około 30 mln pasażerów, obserwujemy tendencję rosnącą. Pasażerów obsługują 2 firmy: Koleje Wielkopolskie SA i Polregio Sp. z o.o. Własnością województwa są 74 pojazdy kolejowe i w zakupie 4 zestawy realizowane z Programu „Polski Ład" za 115 mln zł.

Środki z budżetu województwa w 2023 roku przeznaczone są na organizowanie i dofinansowanie wojewódzkich kolejowych przewozów pasażerskich - 320 mln zł, na naprawy rewizyjne i modernizacje pojazdów - blisko 40 mln zł, na dofinansowanie Poznańskiej Kolei Metropolitalnej - 21 mln zł, dofinansowanie zakupów i napraw kolejowych ze środków Funduszu Kolejowego - 7 mln zł, blisko 6 mln zł na pomoc prawną i zakup usług w związku z realizacją Programu Kolej +, na uruchomienie pociągów specjalnych i okolicznościowych - 350 tys. zł, 250 tys. zł na Paradę Parowozów w Wolsztynie, dofinansowanie kolei wąskotorowych - 500 tys. zł, 100 tys. zł na stworzenie, a potem realizację Programu Badawczo - Rozwojowego Wielkopolska Wodorowa ZIELONA KOLEJ (rozwój technologii wodorowych jest przyszłością Wielkopolski).

Musimy też zabezpieczyć środki, blisko 400 mln zł, na wkład samorządu wojewódzkiego wraz z wkładem 40 gmin i powiatów na realizację Programu KOLEJ + do 2029 roku. Realizowanych będzie 5 inwestycji o wartości według cen na dzisiaj 2,2 mld zł: Szamotuły - Międzychód, Gostynia - Kąkolewo, Śrem - Czempiń, Konin - Turek oraz Wągrowiec - Rogoźno - Czarnków. Celem tych inwestycji jest eliminacja wykluczenia komunikacyjnego, zwiększenie atrakcyjności i możliwości rozwoju gospodarczego tych obszarów. Będzie też realizowana budowa drugiej przeprawy mostowej na rzece Warcie w Obornikach i odcinka torów do stacji Oborniki Wlkp.

Niecierpliwie czekamy na spełnienie przez Rząd RP warunków umożliwiających uruchomienie środków z Unii Europejskiej w ramach Krajowego Planu Odbudowy. Planujemy sfinansować nimi zakup dla kolei wielkopolskich 20 pojazdów o napędzie elektrycznym i 12 pojazdów o napędzie wodorowym.

Przewozy pasażerskie znajdują dużą uwagę i zainteresowanie Samorządu oraz Zarządu Województwa Wielkopolskiego, udoskonalana jest jakość i ilość przewozów oraz linie połączeń kolejowych.

MIROSŁAWA RUTKOWSKA-KRUPKA
Radna Województwa Wielkopolskiego

Zadanie drogowe

Na początku stycznia została oddana do użytku wyremontowana droga gminna Przesieki. Wykonano naprawę 732 mb drogi gruntowej za pomocą pospółki zaglinionej.

Zadanie zostało zrealizowane dzięki współpracy z Nadleśnictwem Krzyż. Wartość robót to 90 036,00 zł brutto z czego 20 036,00 zł to środki własne gminy, 70 000,00 zł pochodziło od Lasów Państwowych. Wykonawcą przedsięwzięcia była spółka Viabud z Walkowic.

Dokonano naprawy drogi gruntowej

Inwestycja została przeprowadzona w ramach zadania: „Przebudowa włączenia drogi gminnej (działka ewid. nr 104) do drogi wojewódzkiej DW174 (działka ewid. nr 100/2 i 100/3) w m. Bielice Nowe oraz włączenia drogi gminnej (działka ewid. nr 579) do drogi wojewódzkiej DW174 (działka ewid. nr 531) w m. Huta Szklana" o wartości 128 261,33 zł brutto.

UM w Krzyżu Wlkp.

OGŁOSZENIA DROBNE

Różne

Kupię traktor 360 lub 363P oraz przyczepę wywrotkę. Tel. 664 838 486

Sprzedam akumulator na gwarancji 44Ah. Tel. 608 022 089

Kupię przyczepę - wywrotkę. Tel. 664 838 486

Sprzedam opony zimowe 145/70/13. Tel. 608 022 089

Sprzedam rowery 20', 26'. Tel. 608 022 089

Kupię znaczki pocztowe i widokówki. Tel. 888 252 767

Usługi, praca

Ochrona zakładów pracy, posesji, lokali, placów budowy. Tel. 600 738 201

Korepetycje z języka francuskiego na każdym poziomie zaawansowania. Tel.604 517 801

Ogrodzenia metalowe, bramy, balustrady (również kompleksowo). Tel. 539 657 053

Malowanie, drobne remonty. Tel. 881 867 324

Noclegi Dębe. Tel. 507 247 689

Psycholog, biorezonans, laseroterapia. Czarnków tel. 888 303 745

Mieszkania i działki

Sprzedam lub wydzierżawię budynek mieszkalny, gospodarczy w Zofiowie. Tel. 49 157 587 157 64 po 16.00.

Wynajmę pomieszczenia na hurtownię lub inną działalność. Tel. 606 756 776

Sprzedam lub wynajmę lokal handlowy w centrum Czarnkowa o pow. 50m2. Tel. 698 692 213

Do wynajęcia lokal handlowo-usługowy w centrum Czarnkowa (deptak) 120m2. Tel. 698 692 213

Specjalistyczny Gabinet Ginekologiczno - Położniczy
MEDIGIN
lek. med. AMANUEL SOLOMON
- *opieka nad kobietą w ciąży*
- *badania KTG oraz USG* najnowocześniejszym aparatem 4D
- *profilaktyka, diagnostyka i leczenie chorób kobiecych*
- *antykoncepcja*

Czarnków, ul. Wroniecka 29/1
Rejestracja wyłącznie telefoniczna
Tel. 0506 15 75 65
3.

Miejsce na Twoją reklamę

Zarząd Powiatu Czarnkowsko-Trzcianeckiego

informuje, że zgodnie z art. 35 ustawy z dnia 21 sierpnia 1997 roku o gospodarce nieruchomościami (Dz.U.2021 poz. 1899 ze zm.) na tablicy informacyjnej w siedzibie Starostwa Powiatowego w Czarnkowie przy ul. Rybaki nr 3 oraz na stronie internetowej www.czarnkowsko-trzcianecki.pl podany został do publicznej wiadomości. Wykaz wszystkich nieruchomości przeznaczonych do oddania w użyczenie na okres 3 lat usytuowanych w Czarnkowie przy ul. Ogrodowej o łącznej powierzchni 581 m2 - dz. nr 625, 628, 631.

24.

Zarząd Powiatu Czarnkowsko-Trzcianeckiego

informuje, że zgodnie z art. 35 ustawy z dnia 21 sierpnia 1997 roku o gospodarce nieruchomościami (Dz.U.2021 poz. 1899 ze zm.) na tablicy informacyjnej w siedzibie Starostwa Powiatowego w Czarnkowie przy ul. Rybaki nr 3 oraz na stronie internetowej www.czarnkowsko-trzcianecki.pl podany został do publicznej wiadomości. Wykaz pomieszczeń biurowych przeznaczonych do oddania w użyczenie na okres 1 roku usytuowanych w Czarnkowie przy ul. Kościuszki 88 o łącznej powierzchni 147,21 m2 - dz. nr 441/2, 443.

23.

OBWIESZCZENIE

Na podstawie art. 11d ust. 5 ustawy z dnia 10 kwietnia 2003 r. o szczególnych zasadach przygotowania i realizacji inwestycji w zakresie dróg publicznych. (t.j. Dz. U. z 2022 r. poz. 176 ze zm., dalej: z.r.i.d.) oraz art. 49 ustawy z dnia 14 czerwca 1960 r. Kodeks postępowania administracyjnego (t.j. Dz. U. z 2022 r. poz. 2000 ze zm., dalej: Kpa).

ZAWIADAMIAM

o wszczęciu postępowania w sprawie wydania decyzji o zezwoleniu na realizację inwestycji drogowej polegającej na **„Rozbudowa drogi powiatowej nr 1343P, 1353P i drogi nr 1846P Młynkowo - Tarnówko"**.

Oznaczenie nieruchomości lub ich części, objętych wnioskiem o wydanie decyzji o zezwoleniu na realizację przedmiotowej inwestycji drogowej:

W wykazie zastosowano następujące oznaczenia:
- przed nawiasem podano numer działki ulegającej podziałowi;
- w nawiasie podano numery działek powstałych po podziale;
- tłustym drukiem zaznaczono numery działek niezbędnych dla realizacji inwestycji;

Objęte projektowanymi liniami rozgraniczającymi teren:
powiat Czarnkowsko - Trzcianecki, gmina Połajewo
jednostka ewidencyjna 300206_2, Połajewo - gmina
obręb: nr 0004 - Młynkowo
działki o nr ewid.: 746/1 (**746/3**, 746/4); **395**; **778/2**; **712/1**; **778/1**; **626/1**
obręb nr 0008 - Tarnówko
działki o nr ewid.: 436/1 (**436/4**, 436/5); 437 (**437/1**, 437/2); **425**; **184**; **289**

Jednocześnie informuję, że:

- zgodnie z art. 11d ust. 9 i 10 z.r.i.d z dniem zawiadomienia o wszczęciu postępowania w sprawie wydania decyzji o zezwoleniu na realizację inwestycji drogowej, nieruchomości stanowiące własność Skarbu Państwa bądź jednostek samorządu terytorialnego, objęte wnioskiem o wydanie decyzji o zezwoleniu na realizację inwestycji drogowej, nie mogą być przedmiotem obrotu w rozumieniu przepisów o gospodarce nieruchomościami. Czynność prawna dokonana z naruszeniem powyższego zakazu jest nieważna;

- zgodnie z art. 11d ust. 5 z.r.i.d. starosta wysyła zawiadomienie o wszczęciu postępowania w sprawie wydania decyzji o zezwoleniu na realizację inwestycji drogowej wnioskodawcy, właścicielom lub użytkownikom wieczystym nieruchomości objętych wnioskiem o wydanie tej decyzji na adres wskazany w katastrze nieruchomości oraz zawiadamia pozostałe strony w drodze obwieszczeń, w Starostwie Powiatowym w Czarnkowie, a także w Urzędzie Gminy Czarnków ze względu na przebieg drogi, w urzędowych publikatorach teleinformatycznych - Biuletynie Informacji Publicznej tych urzędów i w prasie lokalnej. Zgodnie z art. 49 § 2 Kpa, zawiadomienie poprzez obwieszczenie uważa się za dokonane po upływie czternastu dni od dnia, w którym nastąpiło publiczne obwieszczenie;

- strony niniejszego postępowania mogą się zapoznać z aktami sprawy (po uprzednim telefonicznym umówieniu) w Wydziale Architektury i Budownictwa Starostwa Powiatowego w Czarnkowie, przy ul. Rybaki 3, 64-700 Czarnków pokój nr 008 tel. 668 127 664 lub 668 436 075 w terminie 14 dni od dnia publikacji niniejszego obwieszczenia w godzinach od 7:30 do 15:30; oraz składać ewentualne wnioski, uwagi lub zastrzeżenia.;

- niniejsze obwieszczenie stanowi dopełnienie obowiązku wynikającego z art. 10 Kpa.

Starosta
Czarnkowsko-Trzcianecki

22.

Echa NADNOTECKIE **KUPON NA BEZPŁATNE OGŁOSZENIE DROBNE** Echa NADNOTECKIE

(do ośmiu słów) dla osób prywatnych

Treść ogłoszenia:.....

Adres ogłoszeniodawcy:.....

.....

Kupon prosimy przesłać na adres redakcji lub dostarczyć osobiście.

Grafika, malarstwo, rzeźba

12 stycznia w galerii „Pięciu" Czarnkowskiego Domu Kultury odbył się wernisaż prac Pawła Bonieckiego. Na wystawie obecni byli kuratorzy wystawy Antoni Rut i Witold Zakrzewski oraz żona artysty Maria Sadowska - Boniecka, którzy w krótkich charakterystykach wspólnie potwierdzili, że był bardzo aktywnym i kreatywnym artystą, a do tego uczynnym i wspaniałym kolegą.

Ludzką jest rzeczą kochać pieśni,
Ludzką jest rzeczą kochać życie.
I w piękne kształty ucieleśniać
Pędzlem, piórem albo rylcem.
Franciszek Sadowski

Paweł Boniecki (ur. 3 kwietnia 1947 roku, zm. 23 marca 2021 roku) artysta plastyk, poznaniak, od pokoleń po mieczu i kądzieli z rodzin zasłużonych Wielkopolan. Pasjonat o bardzo szerokich zainteresowaniach - instruktor żeglarstwa, instruktor i sędzia jeździectwa. Absolwent Akademii Rolniczej i Uniwersytetu Artystycznego w Poznaniu - praca dyplomowa z grafiki warsztatowej. Działalność twórczą rozpoczął od grafiki - linorytu przedstawiającego drewniany kościółek w Niechanowie. Zarówno w grafice jak i w malarstwie starał się dzielić swoim zachwytem i tym samym oddać nastrój miejsca, nostalgii i zadumy. Swoje realizacje twórcze wyrażał również rzeźbą (drewno, metal, ceramika) oraz przestrzenią tkanin. Od roku 1982 miał wiele wystaw indywidualnych i zbiorowych. Do szczególnych prezentacji zaliczyć można czterokrotne ekspozycje na Międzynarodowym Biennale Tkaniny w Krośnie oraz udział w Robinsonadzie w Poznaniu i Wielkopolsce, „Terra incognita" w Palmiarni w Poznaniu, Salonie Wielkopolskim w Czarnkowie, „Kolumnadzie" na Politechnice Poznańskiej oraz „Przemalowanie - spojrzenia" w PBG Gallery Skalar w Poznaniu. Swoją indywidualną wystawę miał też w galerii „Pięciu" w lutym 2020 roku.

Obecna wystawa w galerii „Pięciu" skoncentrowała prawie wszystkie techniki i style w sztuce. Ekspozycję uświetnił cykl linorytów przedstawiających kościoły drewniane w Wielkopolsce, obiekty pachnące minionym czasem. Prace malarskie sięgają lat osiemdziesiątych i współczesnych w realistycznym klimacie. Rzeźba surowa, prosta w swej wypowiedzi, a zarazem wymowna. Litografie, rysunki węglem, malarstwo akrylowe i olejne i wspomniane wcześniej linoryty, tworzą niepowtarzalną całość. „W spotkaniu z tą twórczością stajemy się już nie tacy sami, stajemy się bogatsi o spotkanie z człowiekiem, obiektem stworzonym przez człowieka i przez człowieka artystę utrwalonym. Czas przemija i tak jak niektórzy ludzie zjawiają się w naszym życiu na chwilę zostawiając ślad, tak Paweł zatrzymuje się z nami nad śladem ludzkich zmagań, człowieczej mocy, doświadczeniem piękna i brzydoty, udręki i ekstazy, zostawiania śladów swojego istnienia" - tak o spotkaniu ze sztuką Pawła mówiła Anna Przybylska w grudniu 2010 roku. Pozostawił po sobie bogaty dorobek artystyczny, który mamy okazję oglądać dzięki jego żonie Marii oraz kuratorom wystawy. Serdecznie zapraszamy do obejrzenia wystawy, która będzie dostępna do 6 lutego.

EMILIA STAWUJAK

Organizatorzy wystawy

KINO ŚWIATOWID CZARNKÓW

Czarnków
ul. Kościuszki 60
tel. 67 349 34 80
www.kino.czarnkow.pl

wtorek 17 stycznia
nieczynne

środa 18 stycznia
15.45 Kot w butach. Ostatnie życzenie (USA; dubbing; b.o.; 1.41)
18.00 Kot w butach. Ostatnie życzenie (USA; dubbing; b.o.; 1.41)
20.15 Ślub doskonały (Polska; l.13+; 1.55)

czwartek 19 stycznia
15.45 Kot w butach. Ostatnie życzenie (USA; dubbing; b.o.; 1.41)
18.00 Kot w butach. Ostatnie życzenie (USA; dubbing; b.o.; 1.41)
20.15 Ślub doskonały (Polska; l.13+; 1.55)

piątek 20 stycznia
16.00 Zadziwiający kot Maurycy (Niemcy/W. Brytania; dubbing; b.o.; 1.33)
18.00 Ślub doskonały (Polska; l.13+; 1.55)
20.15 Fabelmanowie (USA; napisy; l.13+; 2.31)

sobota 21 stycznia
16.00 Zadziwiający kot Maurycy (Niemcy/W. Brytania; dubbing; b.o.; 1.33)
18.00 Ślub doskonały (Polska; l.13+; 1.55)
20.15 Fabelmanowie (USA; napisy; l.13+; 2.31)

niedziela 22 stycznia
16.00 Zadziwiający kot Maurycy (Niemcy/W. Brytania; dubbing; b.o.; 1.33)
18.00 Ślub doskonały (Polska; l.13+; 1.55)
20.15 Fabelmanowie (USA; napisy; l.13+; 2.31)

poniedziałek 23 stycznia
18.00 Fenomen (Polska; l.13+; 1.35)
20.00 W trójkącie (Szwecja/W. Brytania/ Francja/ Niemcy; napisy; l.15+; 2.30)

Fabelmanowie

Steven Spielberg wraca do czasów swojego dzieciństwa, by opowiedzieć o dorastaniu Sammy'ego Fabelmana, wrażliwego nastolatka, wielkiego miłośnika kina i początkującego filmowca. Sammy przypadkiem poznaje dramatyczną rodzinną tajemnicę i odkrywa przy okazji, że kino w niezwykły sposób pomaga nam odkrywać prawdę o naszych bliskich i o nas samych.

Ślub doskonały

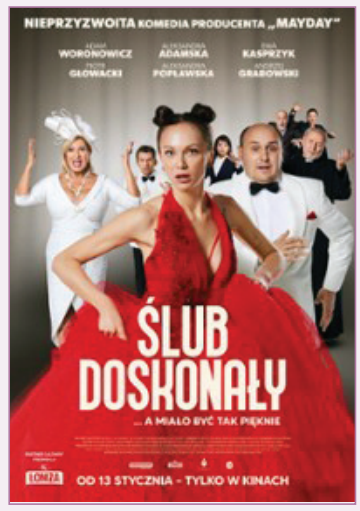

Ten ślub nie zapowiadał się najlepiej już od samego początku. Panna młoda jest w ciąży, a jej zaborcza mamusia nie chce słyszeć o prawdziwym ojcu dziecka. Pan młody w zasadzie nie zna swojej przyszłej żony, a do ożenku został zmuszony wymownym szantażem przez przyszłą teściową. Gdy nastaje dzień ślubu rusza prawdziwa lawina zdarzeń. Pan młody budzi się w apartamencie dla nowożeńców z gigantycznym bólem głowy po hucznym wieczorze kawalerskim u boku nieznajomej kobiety. Ten dzień zaczyna niebezpiecznie zapowiadać się jak największa katastrofa w życiu przyszłej teściowej, teścia, świadka, wedding planerki i wszystkich dookoła. Tarapaty, jakie ich czekają i wykaraskanie się z nich wydają się niemożliwe.

Zadziwiający kot Maurycy

Kot Maurycy obmyśla przekręt doskonały. Wspierany przez „cichego wspólnika" wędruje od miasta do miasta, naciągając ludzi na rzekomą „plagę szczurów", którą tylko dźwięk magicznego fletu jest w stanie pokonać. Prawda jest jednak taka, że gryzonie to dobrzy kumple Maurycego, bardzo sprytni i wygadani, a instrument jest zaczarowany tylko z nazwy. Jako że nikt nie podejrzewa oszustwa, interes idzie świetnie. Prawdziwe wyzwanie jednak dopiero przed ekipą. Wszystko zaczyna się, kiedy wesoła szajka trafia do miasteczka, w którym ktoś inny próbuje wcielić w życie własny niecny szwindel. Czy Maurycy i spółka zdołają odkryć, kto za tym wszystkim stoi i uratować mieszkańców zanim będzie za późno?

INFORMATOR

Pogotowie ratunkowe – 999

Czarnków	– 255-32-58
Drawsko	– 256-99-99
Krzyż Wlkp.	– 256-40-99
Trzcianka	– 216-49-99

Straż pożarna – 998

Czarnków	– 253-84-80
Krzyż Wlkp.	– 256-40-88
Lubasz	– 255-64-30
Trzcianka	– 216-21-12
Wieleń	– 256-10-88

Policja – 112

Czarnków	– 47 77 48 200
Drawsko	– 47 77 48 360
Krzyż Wlkp.	– 47 77 48 330
Lubasz	– 47 77 48 350
Trzcianka	– 47 77 48 400
Wieleń	– 47 77 48 340

Pogotowie Gazowe – 992

Apteki:

CZARNKÓW	
ul. Kościuszki 8	– 255-27-91
ul. Kościuszki 93	– 255-22-18
pl. Wolności 9	– 255-24-93
DRAWSKO	
ul. Notecka 22	– 256-90-31
KRZYŻ WLKP.	
ul. Mickiewicza 5	– 256-40-37
ul. Sikorskiego 3	– 256-40-06
LUBASZ	
ul. Chrobrego 33	– 255-60-00
POŁAJEWO	
ul. Obornicka 4	– 256-70-15
TRZCIANKA	
os. Słowackiego 24	– 216-29-32
os. 25-lecia 3	– 216-30-55
ul. Kościuszki 1	– 216-25-40
WIELEŃ	
ul. Kościuszki 74	– 256-10-19
ul. Kościuszki 13	– 256-13-37
KUŹNICA CZARNKOWSKA	
ul. Pocztowa 1	

Urzędy:

Starostwo Powiatowe ul. Rybaki 3	– 253-01-60
Urząd Gminy Czarnków ul. Rybaki 3	– 255-22-27
Urząd Miasta Czarnków pl. Wolności 6	– 255-28-01(07)
Urząd Gminy Drawsko ul. Powstańców Wlkp. 121	– 256-91-28
Urząd Miasta Krzyż Wlkp. ul. Wojska Polskiego 14	– 256-41-45
Urząd Gminy Lubasz ul. Chrobrego 37	– 255-60-12
Urząd Gminy Połajewo ul. Obornicka 6	– 256-70-28
Urząd Miasta i Gminy Trzcianka ul. Sikorskiego 7	– 216-20-69
Urząd Miasta i Gminy Wieleń ul. Kościuszki 34	– 256-11-70
Powiatowy Rzecznik Konsumentów Trzcianka, ul. 27 Stycznia 42	– 253-01-60
Wypożyczalnia Sprzętu Rehabilitacyjnego w Czarnkowie, ul. Rybaki 14	– 668-390-307
Pogotowie dla zwierząt (bezpłatne)	– 0800 160 707

Echa NADNOTECKIE

TYGODNIK POWIATOWY
ukazuje się od 15 stycznia 1991 roku.
Członek Polskiego Stowarzyszenia Prasy Lokalnej.

Wydawca - Miejskie Centrum Kultury w Czarnkowie, ul. Kościuszki 60
Adres Redakcji - 64 - 700 Czarnków, ul. Kości uszki 60,
tel. (67) 255-25-42, (67) 255-26-51,
e-mail: **NadnoteckieEcha@poczta.onet.pl,**
web: **www.mck.czarnkow.pl**, Nakład: 1200 egzemplarzy

Redagują:
Redaktor Naczelny - Jan Pertek,
Sekretarz Redakcji - Ilona Koźma - Kurkiewicz,
Operator DTP - Marcin Małecki

Współpracują:
H. Gurda, P. Keil, P. Zajda,
M. Niedźwiecki, S. Łapawa,
D. Czarnecki, M. Skrzeczkowska

Projekt graficzny i opracowanie komputerowe - Marcin Małecki. **Druk** - Polskapresse Sp. z o.o., Drukarnia Poznań, ul. Malwowa 158
Biuro reklam i ogłoszeń - Czarnków, ul. Kościuszki 60, czynne od 8.00 do 15.00, tel. (67) 255-25-42, (67) 255-26-51.
Redakcja zastrzega sobie prawo skracania i adiustacji tekstów oraz opatrywania ich tytułem. Tekstów nie zamówionych i listów nie zwracamy. Anonimów nie drukujemy.
Numer postanowienia: I. Ns. Rej. Pr. 56/90 z dnia 03.12.1990 r. Redakcja nie ponosi odpowiedzialności za treść ogłoszeń i materiałów sponsorowanych.
Prenumerata: www.prenumerata.ruch.com.pl, tel. 801 800 803.

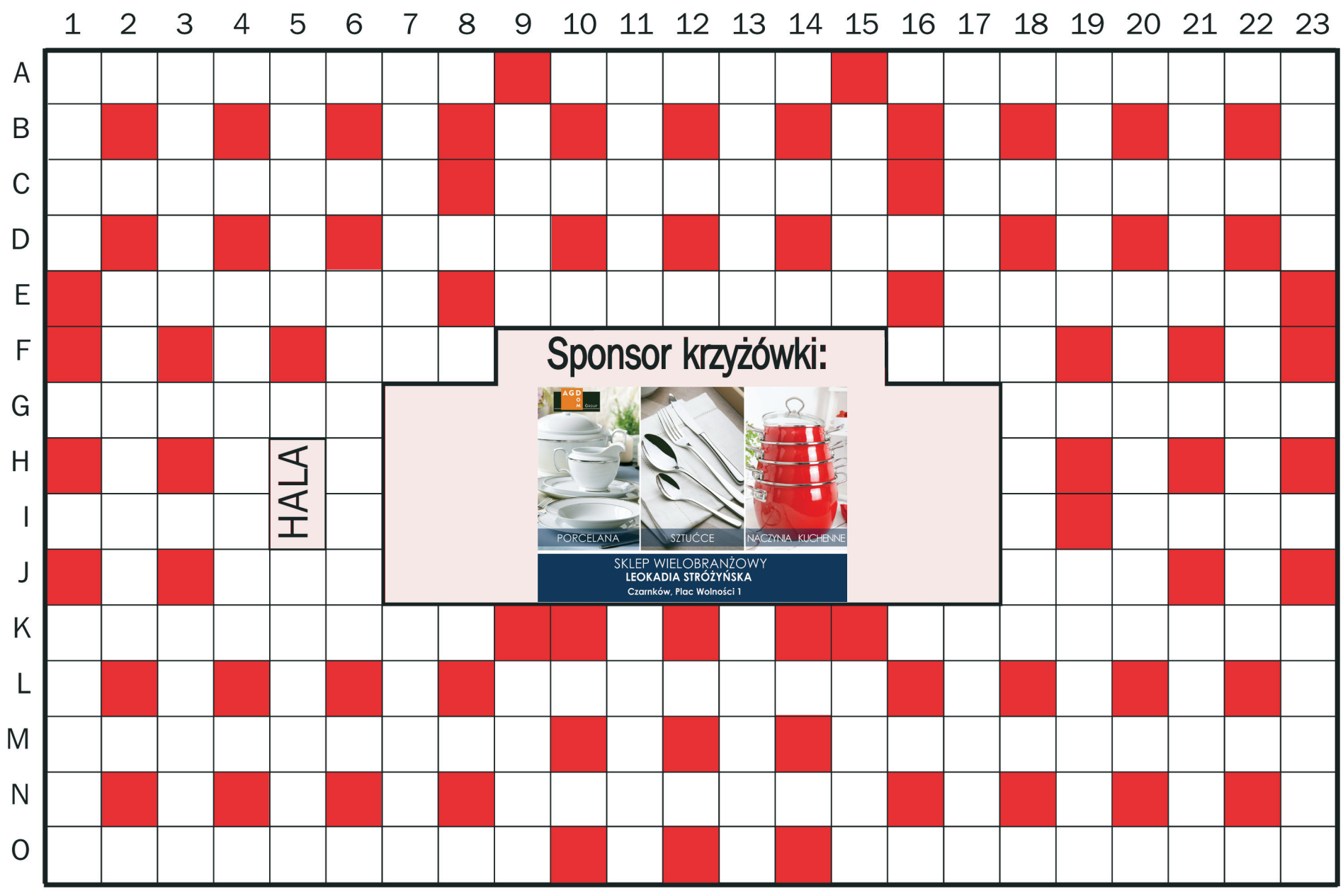

Rozwiązanie krzyżówki

z nr 52/1340

„Kto płaci, ten wymaga"

nagrodę otrzymuje:

Maria Witt

Czarnków

GRATULUJEMY!

Nagroda do odbioru w Redakcji w ciągu dwóch tygodni

Poziomo:
A. majątek przejęty po przodkach * przyprószona siwizną * jedna na torcie jednolatka C. Ładysz śpiewak operowy * gaz kręcący w nosie * Urqell, piwo czeskie D. Kobuszewski dla Zborowskiego * handlowa nazwa trójchloroetylenu E. w niej babcina bielizna * poobiednie objęcia Morfeusza * biały rumak w ciemne plamy F. japoński pas jedwabny * pod nim stopa wody G. tropikalna roślina z rodziny imbirowatych, kurkuma * zamiast kierownicy trzyma lejce I. argument nie do zbicia * otręby dla trzody chlewnej J. skrót nazwy jednego z najlepszych uniwersytetów w kraju * greckі bóg wiatrów K. pogodowa osobliwość , np. śnieg w maju * kurczak we własnym sosie L. może pęknąć od hałasu M. dziecko lubiące się pieścić * podróż w celach krajoznawczych N. brusznica - krzewinka o czerwonych jagodach O. pani mecenas * wpatrzony w 64 pola

Pionowo:
1. pies małej Nel, przyjaciółki Stasia * lampa z dolnym kloszem 2. jak jadalny, to maron 3. włoska ulica spacerowa * umówiona odpowiedź 4. sedno sprawy 5. muza miłosnej poezji * grzyb rosnący pod iglakami 6. na zakończenie żniw 7. tkanina na apaszki * siła rozmachu 9. zawody dla Hołowczyca * ulga dla koni, jak ona wysiądzie 11. krój sukni podobny do dzwonu * krowie cztery kąty 13. narkotyk przeciwbólowy * takie tango wyśpiewał Grechuta 15. może być z nich wyciąg * żrąca substancja 17. jeleń z Kanady * drzewo mokrych łąk 18. Morse'a z kreskami i kropkami 19. ciastko z duchowieństwem * pęka w kleszczach dziadka 20. wyróżnia się nią wizerunek świętego 21. imię filaru kabaretu Tey * fioletowo kwitnie jesienią 22. prosty but sportowy 23. stolica nad Zatoką Gwinejską * egzotyczna jaszczurka z kołnierzem otaczającym szyję

HASŁO:
M-17, E-5 / L-9, H-18, C-3, E-6, H-2, O-20, M-6, A-7 / L-3, F-6, L-15, J-4, N-19, M-21, G-5 / I-22, A-12, L-10, O-2, E-11, B-7, D-9 / L-13, B-17, G-19, A-20, M-3, H-6

Echa NADNOTECKIE

KUPON KRZYŻÓWKI NR 3/1342

Rozwiązania prosimy przesyłać na adres redakcji do 27 stycznia 2023 r.

HOROSKOP

Baran: Możesz mieć pewność, że w przypadku kłopotów finansowych pomogą Ci przyjaciele. Zastanów się jednak, co jest źródłem tych dziur w budżecie. Może czas zmienić pracę albo poszukać oszczędności. Najwyższy pora, aby sprawdzić, czy podejrzenia o niewierności drugiej połowy mają swoje uzasadnienie. W tej sprawie warto skorzystać z nieocenionych pomysłów przyjaciół. Działaj jednak w sposób ostrożny i przemyślany.

Byk: Najwyższy czas przestać zadręczać się sprawami, na które i tak nie masz wpływu. Musisz uzbroić się w cierpliwość i poczekać na moment, kiedy Twoje zdanie będzie się liczyć. Znajdą się osoby, które będą szukały u Ciebie porady w miłosnych rozterkach. Nie udzielaj ich, jeśli nie chcesz usłyszeć w przyszłości wyrzutów. W pracy nie próbuj niczego przyspieszać, bo przez niecierpliwość możesz wiele popsuć. Już niedługo uzyskasz niezbędne informacje do efektywnego działania.

Bliźnięta: Szybko zakończysz kłótnie jaka wybuchnie w Twoim najbliższym otoczeniu. Obie strony konfliktu zgodnie uznają, że rozwiązanie jakie zaproponujesz jest najlepsze. Nie obawiaj zwierzyć się najbliższej przyjaciółce. Możesz mieć pewność, że to co jej powiesz zostanie między Wami, a szczera rozmowa sprawi, że poczujesz się tak jakby kamień spadł Ci z serca. Spędzisz miłe chwile na domowej imprezie. Twoje pomysły i poczucie humoru stworzą fantastyczną atmosferę zabawy.

Rak: Spotka Cię wiele przyjemnych niespodzianek od bliskich osób. Drobne upominki, miłe słowa czy zaproszenie do kina sprawi, że w najbliższych dniach będziesz mieć wyjątkowo dobry humor. Nadmiar energii sprawi, że trudno będzie Ci się skoncentrować na jednej sprawie, a rzeczy, które Cię zainteresują zmieniać się będą jak w kalejdoskopie. W przypadku problemów nie wahaj się poprosić o radę przyjaciela.

Lew: Sukces będzie na wyciągnięcie ręki. Musisz tylko zmobilizować się do większego wysiłku i nie poddawać się w momencie, kiedy napotkasz drobne przeszkody. Wystrzegaj się pesymistycznych myśli, które tylko zahamują działania. To nie czas na rozmyślanie o porażkach. Sytuacje, jakie będą mieć miejsce w ciągu najbliższych dni skłonią Cię do refleksji i bliższego przyjrzenia się relacjom z ludźmi i związkom uczuciowym. Najwyższa pora zakończyć toksyczne znajomości.

Panna: Nie angażuj się w realizację planu, który ma nikłe szanse powodzenia. Stracisz tylko niepotrzebnie czas i nerwy, a efekt końcowy niestety Cię nie zadowoli. Prawdopodobnie zaczniesz zastanawiać się nad remontem lub zmianą wystroju mieszkania. Zanim jednak podejmiesz decyzję odnośnie koloru ścian w pokoju, zapytaj o zdanie domowników. Twoimi słabymi stronami w najbliższych dniach może być porywczość, konfliktowość i zupełny brak empatii.

Waga: Twoje pomysły mogą nie spotkać się z akceptacją członków rodziny. Zamiast tracić czas na bezskuteczne przekonywanie bliskich osób do swoich racji, pogódź się z faktem, że nie zmienisz ich tradycyjnych poglądów. W sprawach finansowych nie podejmuj pochopnych decyzji. Zanim zainwestujesz swoje oszczędności dokładnie zapoznaj się ze szczegółami oferty. Obietnice bliskich śmiało możesz włożyć od razu miedzy bajki.

Skorpion: W najbliższych dniach sprawa, która ostatnio spędzała Ci sen z powiek, znajdzie swoje szczęśliwe zakończenie. Zdziwisz się, że rozwiązanie było w zasięgu ręki, wystarczyło tylko nabrać potrzebnego dystansu. W sprawach finansowych możliwe, że przyjdzie Ci wydać więcej pieniędzy niż to było w planie. Nie ucierpi co prawda na tym domowy budżet, ale niektóre Twoje zachcianki nie będą mogły zostać spełnione. W pracy konieczne będzie zajęcie konkretnego stanowiska.

Strzelec: Pamiętaj, że dla zmęczonego organizmu nawet najprostsze sprawy urastają do rangi wielkich problemów. Jeśli tylko możesz wykorzystaj wolny czas na regenerację, w przeciwnym razie padniesz z wycieńczenia. Zanim podejmiesz współpracę z krewnym zastanów się dwa razy. Może to oznaczać początek końca swobodnego podejmowania decyzji. Zapragniesz zmienić wystrój czterech kątów, działaj jednak w sposób zorganizowany i metodyczny.

Koziorożec: Chwile samotności pomogą Ci uporządkować rozbiegane myśli i zastanowić się co dalej. Jeśli czujesz, że to nie jest dobry okres na podejmowanie ważnych decyzji, zaufaj swojej intuicji i poczekaj. W sprawach finansowych wskazana jest oszczędność. Lepiej omijaj centra handlowe, a do sklepu wybieraj się z listą zakupów. Nie próbuj na siłę zmieniać zdania bliskiej osoby, ona i tak zrobi to co uważa za słuszne.

Wodnik: Dzięki umiejętności dobrej organizacji pracy sobie i innym osobom unikniesz zaległości. Uważaj jednak na ton głosu, który może stawać się coraz bardziej despotyczny. Niektóre osoby mogą nie mieć ochoty pracować pod dyktando tyrana. Niespodziewane pojawienie się perspektywy wyjazdu może co prawda zburzyć Twoje plany, ale z pewnością wywoła uśmiech na twarzy. Zwróć szczególną uwagę na ciśnienie krwi, które w tym tygodniu może być niezbyt stabilne.

Ryby: Nieoczekiwanie możesz znaleźć się w centrum poważnego konfliktu. Nie stawaj po niczyjej stronie, bo zaostrzysz kryzysową sytuację. Postaraj się zachować obiektywizm i poszukać kompromisowego rozwiązania. Dobry okres na załatwienie zaległych spraw urzędowych. Spotkasz się z wyjątkową życzliwością ze strony urzędników. Na chandrę, która może się pojawić w nadchodzących dniach zamiast słodyczy wybierz smaczną i niskokaloryczną sałatkę owocową.

ISSN 1231-711X
03
9 771231 711300

GMINNY PUNKT KONSULTACYJNO - INFORMACYJNY PROGRAMU „CZYSTE POWIETRZE”

Mieszkańcy miasta Czarnków mogą uzyskać wsparcie w procesie wypełniania, sprawdzania, a także złożenia wniosku o dofinansowanie w ramach Programu Priorytetowego Czyste Powietrze. Do zadań należy m.in. udzielanie informacji o programie osobom zainteresowanym złożeniem wniosku o dofinansowanie, wsparcie wnioskodawców w zakresie przygotowania przedmiotowego wniosku, a także jego przyjęcie i przekazanie do WFOŚiGW.

Punkt Konsultacyjno - Informacyjny „Programu Czyste Powietrze” mieści się w Urzędzie Miasta Czarnków, Plac Wolności 6, czynny w godzinach pracy urzędu, tj. poniedziałek 7:30 - 17:00, wtorek - czwartek 7:30 - 15:30, piątek 7:30 - 15:00. Mieszkańcy chcący złożyć wniosek o dofinansowanie proszeni są o wcześniejsze ustalenie terminu wizyty pod nr tel. 67 255 23 26

Zachęcamy do bezpłatnego korzystania z usług Punktu Konsultacyjno - Informacyjnego.

czyste powietrze
zdrowy wybór

Twój wybór!

13.

5.