# Echa NADNOTECKIE

Nr 11/1350 ISSN 1231-711x INDEKS 370711 TYGODNIK POWIATOWY 14 marca 2023 CENA 2,80 PLN (5% VAT)

# „Magnes Turysty" dostępny

**Miejskie Centrum Kultury w Czarnkowie we współpracy z wydziałem promocji Urzędu Miasta w Czarnkowie włączyło się do ciekawego projektu turystyczno - promocyjnego pod nazwą „Magnes turysty", który powstał z myślą o turystach, kolekcjonerach i zbieraczach odwiedzających miasta w całej Polsce.**

Gadżet stanowi idealną pamiątkę potwierdzającą pobyt w danym mieście. Forma projektu - kolekcja jest zachętą do poznawania zakątków Polski. Dobrze znane, duże metropolie i malownicze małe miasteczka, każde z nich znajduje swój ślad w kolekcji. „Magnes Turysty" to nie tylko pamiątka, ale również wyjątkowe wspomnienia i prezent z naszego miasta. Magnes jest w 100% produktem polskim. Wykonany z biodegradowalnego, wytrzymałego ekoplastiku jest bezpieczny dla środowiska. W Czarnkowie można go zakupić w: Kinie Światowid, Muzeum Ziemi Czarnkowskiej, Miejskiej Bibliotece Publicznej oraz w redakcji tygodnika powiatowego „Nadnoteckie Echa". Więcej informacji o projekcie można przeczytać na stronie internetowej pod adresem: www.magnesyturysty.pl.

❑red

# Urodziny Trzcianki z nagrodami

**Wręczono „Trzcianeckie Sarenki"**

*czytaj str. 2*

# Ryszard Surma

**Trwa zbiórka na tablicę pamiątkową**

*czytaj str. 3*

# Pożar mieszkania

**Ewakuacja mieszkańców kamienicy**

*czytaj str. 6*

# „Dzień Kobiet"

**Spotkania i akcje**

*czytaj str. 8*

# Giełda edukacyjna

**Zaproszenie dla uczniów, szkół i firm**

*czytaj str. 11*


PRYWATNY GABINET
Czarnków, ul. T. Kościuszki 53
LOGOPEDA, NEUROLOGOPEDA, TERAPEUTA AUTYZMU
Tel. 601 744 166
6.

GABINETY MEDYCZNE I STOMATOLOGICZNE
Pracownia rentgenowska wykonuje zdjęcia:
● ortopantomograficzne, ● tomografia stożkowa - 3D,
● cefalometryczne (boczne głowy w zwarciu).
K-MED
Zdjęcia zapisywane są na płytach CD - wymagane skierowanie.
Czas oczekiwania na zdjęcie to 5 MINUT od momentu wykonania.
ul. Garncarska 12, 64-500 Szamotuły, tel. 61-29-29-036, kom. 602-647-491
email: rejestracja@k-med.com.pl, zapytaj@artofsmile.pl, www.artofsmile.pl
4.

kamieniarski.net
RYCHLIK
KAMIENIARSTWO
1990
Piękne Nagrobki tel. 602 575 160
10.

Sprzedam rower dziecięcy
GRAND KID
koła 20", rama stalowa, czerwony.
Cena 180 zł do negocjacji.
Tel. 501 394 277

HURTOWNIA INSTALACYJNO-SANITARNA

UWAGA!
Bufory 500, 800, 1000 l
w atrakcyjnych cenach

kocioł 25 KW pelet
Genesis Plus
17.550 zł
Czarnków, ul. Rybaki 32 (na terenie stoczni), tel. 603 127 517
2.

PRYWATNY
Gabinet Lekarski
Ginekologiczno-Położniczy
lek. med.
Eugeniusz Zworecki
Specjalista Ginekologii i Położnictwa
Przyjmuje: 16.00 - 18.00
poniedziałek, czwartek, piątek
TRZCIANKA
UL. DĄBROWSKIEGO 53G
tel. 602 798 156
8.

WYROBY HUTNICZE
STAL-MET Sp. z o.o.
64-600 Oborniki, ul. Łukowska 6
- cięcie balch grubych w/na rysunkach do 30 mm
- transport
- dowóz gratis

tel./fax 61 29 64 602
kom. 795 148 743, 693 717 880
www.stal-met.22.pl, biuro@stalmetoborniki.pl
7.

Echa
14 marca 2023

# Urodziny Trzcianki z nagrodami

**W sobotę, 4 marca br., odbyły się uroczystości związane z 292. rocznicą nadania Trzciance praw miejskich. Pod pomnikiem upamiętniającym 250. rocznicę nadania miastu praw miejskich i budowniczych lokalne delegacje samorządowców, jednostek kultury i instytucji, złożyli kwiaty, a orkiestra BPiCK uroczyście odegrała hymn Polski. Następnie poczty sztandarowe wraz z przybyłymi gośćmi udali się do kościoła pw. św. Jana Chrzciciela, gdzie odbyła się msza święta w intencji mieszkańców.**

*Tuż przed złożeniem kwiatów pod pomnikiem*

Po części oficjalnej w hali sportowo - widowiskowej odbyła się gala wręczenia „Trzcianeckich Sarenek". Gospodarz spotkania Krzysztof W. Jaworski przywitał wszystkich przybyłych, po czym wygłosił przemowę nie tylko w temacie rocznicy nadania Trzciance praw miejskich, ale również o jedności i przyszłości, samorządności oraz wspólnocie. Także przybyli goście w osobach: Krzysztof Czarnecki poseł na Sejm RP, Igor Maliński reprezentujący Marię Janyskę posłankę na Sejm RP, Adam Bogrycewicz radny sejmiku woj. wlkp., Włodzimierz Ignasiński członek Zarządu Powiatu, Tadeusz Teterus radny powiatowy życzyli miastu kolejnych lat w praworządności, wolności i demokracji.

Po przemowach burmistrz wręczył nagrodę za wybitny wkład w rozwój i promocję gminy Trzcianka. Tegorocznymi laureatami zostali: Elżbieta Horak, Marcin Ćwirzeń oraz trzcianecka Orkiestra Dęta BPiCK, która przy okazji urodzin miasta świętowała swój jubileusz 75-lecia działalności. Do „Księgi zasłużonych dla miasta Trzcianki" wpisano: Witolda Gadomskiego, śp. Leszka Józefa Parchimowicza oraz MKS Lubuszanin, który w tym roku obchodzi swoje 75-lecie istnienia.

Uroczystość uświetnił koncert Jubilatki pod batutą Szymona Helwicha. Gościnnie z orkiestrą wystąpili: Łukasz Gocławski, Marta Grela, Agata Wilant, Olga Wilant-Jankowska, VocalSquad i Grupa DoReMi. Artyści, dzięki muzyce filmowej, przenieśli widownię do magicznego świata dźwięków. Po części artystycznej odbyła się degustacja tortów urodzinowych.

Organizatorami wydarzenia byli: Miasto i Gmina Trzcianka, Biblioteka Publiczna i Centrum Kultury oraz Muzeum Ziemi Nadnoteckiej.

UM w Trzciance

**Elżbieta Horak**

Prezes Uniwersytetu Trzeciego Wieku w Trzciance, członek Trzcianeckiej Rady Seniorów była wicedyrektor Szkoły Podstawowej nr 3 w Trzciance, zastępca Komendanta Harcerskiego Ośrodka Wodnego ds. harcerskich. Pani Elżbieta od roku 1978 przez 35 lat pracowała jako nauczyciel w SP nr 3 w Trzciance, gdzie bardzo aktywnie działała na rzecz dzieci i lokalnej społeczności. Była członkiem Komisji Oświatowej działającej przy burmistrzu Trzcianki, członkiem Powiatowego Zespołu Wspierającego Wielkopolską Sieć Szkół Promujących Zdrowie, koordynatorką i organizatorką wielu akcji, m.in.: bezpłatnych badań i porad lekarskich („białych piątków"), wyjazdów uczniów na basen, comiesięcznych koncertów, czy szkoleń uczniów w zakresie pierwszej pomocy przedmedycznej. Współautorka programu, dzięki któremu uczniowie w trudnej sytuacji materialnej zwiedzali ciekawe miejsca w Polsce. Szef sztabu WOŚP przy trzcianeckiej podstawówce oraz sztabu miejsko - gminnego. Dzięki jej osobie i pozyskanej dotacji powstał szkolny plac zabaw. Pani Elżbieta otrzymała wiele nagród, wyróżnień i podziękowań, m.in.: Brązowy Krzyż Zasługi i Medal Komisji Edukacji Narodowej. Obecnie pełni funkcję prezesa Uniwersytetu Trzeciego Wieku w Trzciance. Jest inicjatorką i organizatorem wielu akcji mobilizujących seniorów do wyjścia z domów: gimnastyki, tenisa, Nordic Walkingu, brydża, gier planszowych. Z jej inicjatywy nadano nazwę dla skweru przy ul. Roosevelta - Park Seniora.

*Jubileuszowy tort*

**Marcin Ćwirzeń**

Wicemistrz Centralnej Europy Spartan Race, zdobywca dwóch złotych medali Spartan Race na dystansie 11 km w Rumunii oraz trzech srebrnych i jednego brązowego medalu Ultra 52 km w Andorze, Słowacji, Czechach i Hiszpanii. Pan Marcin brał udział w wielu zawodach, podczas których reprezentował nie tylko Trzciankę, ale i kraj. Zajął 8 miejsce w Spartan Race 21 km podczas Mistrzostw Świata w USA, 31 w Mistrzostwach Świata Elite Spartan Race w Grecji, 6 w Runmageddon 100 km Sahara oraz 2 w Runmageddon 100 km w Górach Kaukaz. Oprócz tego jest dwukrotnym półfinalistą polskiej edycji popularnego programu telewizyjnego Ninja Warrior oraz zajął drugie miejsce podczas zawodów jednostek specjalnych Grom Challenge 25 km. Organizator licznych biegów w Trzciance i regionie, spartakiad przedszkolaków oraz wielu eventów sportowych. Twórca Wolf Box i Wolf Team Trzcianka. Sportowiec i działacz, zrzeszający wokół siebie lokalną społeczność, zachęcający do aktywności fizycznej.

**Orkiestra Dęta Biblioteki Publicznej i Centrum Kultury**

Historia zespołu rozpoczęła się w 1949 roku i trwa do dziś. Do 1996 roku występowała pod szyldem Pilskich Fabryk Mebli, a od 1997 roku weszła w struktury Trzcianeckiego Domu Kultury. Przez wszystkie lata istnienia muzycy trzcianeckiej orkiestry uświetniali ważne uroczystości odbywające się w mieście i regionie. Orkiestra była i jest muzyczną wizytówką Trzcianki grając szeroki repertuar, od utworów patriotycznych i religijnych, po muzykę filmową i rozrywkową. Zespół od początku swojego istnienia uczestniczy w przeglądach organizowanych przez Polski Związek Chórów i Orkiestr Oddziału Nadnoteckiego rozsławiając gminę. Dęta pełni również ważną funkcję profilaktyczną i edukacyjną, rozbudza w młodych ludziach zainteresowanie i pasję do gry na instrumentach, łączy pokolenia, zacieśnia więzy międzyludzkie.

*Urodzinowy koncert*

*Orkiestra Dęta Biblioteki Publicznej i Centrum Kultury w Trzciance*

# Konferencja Koalicji Obywatelskiej

**W ubiegły piątek w Trzciance odbyła się konferencja prasowa posłanki Marii Małgorzaty Janyski z udziałem parlamentarzystów Koalicji Obywatelskiej. Wśród poruszanych tematów znalazła się trudna sytuacja finansowa Okręgowej Spółdzielni Mleczarskiej w Czarnkowie oraz Czarnkowskiej Spółdzielni Mieszkaniowej. Spotkanie odbyło się w ramach cyklu poświęconego sprawom lokalnym„Tu jest przyszłość".**

- *Odwiedzamy nasz rejon, będziemy w każdym powiecie w Wielkopolsce* - mówiła posłanka Małgorzata Janyska - *rozmawiamy o problemach, które należy pilnie rozwiązać.* Przyjechali także parlamentarzyści: Elżbieta Gapińska, Krystyna Sibińska i Maciej Lasek, a także lokalni działacze Piotr Birula i Piotr Głowski.

Jednym z najważniejszych lokalnych problemów jest stan Okręgowej Spółdzielni Mleczarskiej w Czarnkowie, która jest na skraju upadłości. Firma działa już kilkadziesiąt lat, jej wyroby są znane w całej Polsce, zatrudnia około 200 pracowników i ma olbrzymią ilość dostawców mleka. Z powodu wzrostu cen gazu, który dochodzi nawet do ośmiuset procent, firmie grozi upadłość. Tak znanej i zasłużonej spółdzielni należy się pomoc. Obecni na spotkaniu parlamentarzyści obiecali przedstawić sprawę Okręgowej Spółdzielni Mleczarskiej na Sejmowej Komisji Rolnictwa. Należy na rządzących wywierać presję, aby takie firmy nie pozostawały bez pomocy, zapewnili posłowie.

*W spotkaniu udział wzięli parlametarzyści...*

Z wieloma problemami spotykają się też spółdzielnie mieszkaniowe. Jaskrawym przykładem jest Czarnkowska Spółdzielnia Mieszkaniowa. Rozwiązania dotyczące cen energii dla tego rodzaju podmiotów są niewystarczające. Problem ogrzewania mieszkań i ciepłej wody są dla tej branży kluczowe. Te sprawy wymagają konkretów i długotrwałych strategii. Doraźna pomoc nie załatwia spraw. Pomoc została obiecana.

Dziennikarze pytali także między innymi o Lex Pilot. Projekt PiS zakłada, że pięć pierwszych miejsc we wszystkich sieciach telewizyjnych ma należeć do kanałów Telewizji Polskiej: TVP 1, TVP 2, TVP Info, TVP Kultura oraz TVP 3. Rząd chce też, aby transmitowanie wszystkich 16 kanałów trzeciego programu odpowiadało poszczególnym województwom. W tej sytuacji lokalne telewizje znajdą się na dalekich miejscach. Powstaną też dodatkowe koszty, które dla „małych stacji" będą trudne do spełnienia. Sprawa nie jest jeszcze przesądzona. Trwają prace w komisjach.

*...oraz lokalni działacze i reprezentanci zainteresowanych przedsiębiorstw*

Głos zabierali też pozostali parlamentarzyści. - *Jesteśmy tutaj po to, aby wsłuchać się w lokalne sprawy i na nie reagować. Mamy przygotowane projekty ustaw i będziemy je wprowadzać. Rozmawiamy o wielu sprawach, także seniorów, którym z powodu inflacji jest bardzo trudno. Chcemy wspierać polską przedsiębiorczość. Wiele firm, podobnie jak Okręgowa Spółdzielnia Mleczarska w Czarnkowie, ma kłopoty, należy im się wsparcie. Spotkanie w czarnkowskiej OSM pokazuje, że jeżeli nie zostaną wprowadzone rozwiązania systemowe dla przedsiębiorstw, to one zginą. A takie perełki jak tutejsza spółdzielnia muszą istnieć. Państwo musi dbać o wszystkich.* Konferencję zakończyło spotkanie z zarządcami spółdzielni mieszkaniowych, także czarnkowskiej.

**PIOTR KEIL**

# Koncert z nagrodami

**Walentynkowy konkurs poetycki „Wyspy Szczęśliwe" ogłoszony w lutym przez Miejsko - Gminny Ośrodek Kultury w Krzyżu Wlkp. spotkał się z dużym zainteresowaniem miłośników poezji. Nagrody laureatom wręczono podczas koncertu „Damą być", który odbył się 12 marca br.**

Zadaniem osób biorących udział w literackim wyzwaniu było stworzenie autorskiego, wierszowanego utworu poetyckiego o tematyce miłosnej. Udział w zmaganiach mogły wziąć osoby dorosłe oraz młodzież w wieku 13 do 18 lat. Komisja konkursowa w składzie Wioletta Kinal przewodnicząca oraz Ewa Kowal członek i Ryszard Szydełko członek przeczytała 24 nadesłane teksty i wyłoniła zwycięzców. Przy ocenie wierszy zwrócono uwagę na walory literackie, poprawność językową, kompozycję. Ostatecznie w kategorii wiekowej młodzież pierwsze miejsce zdobył Filip Mucha z Gałowa za wiersz pt. „Radość kochania", drugie przyznano Nikodemowi Madaj z Drezdenka za utwór „Walentynki 2039", a ostatnie miejsce na podium przypadło Magdalenie Pyrz z Krzyża Wielkopolskiego za „Odłamek mnie". Z kolei w kategorii dorośli komisja pierwszym miejscem doceniła Tadeusza Grządko z Wielenia za „Z Grechutą w tle", drugie otrzymała Anna Piliszewska z Wieliczki za utwór pt. „Miłość", a trzecie wywalczył Bartosz Pawlak z Drezdenka tekstem „Karaibski sen". Wszystkim autorom należą się gratulacje i życzenia dalszych pisarskich sukcesów.

MGOK Krzyż Wlkp.
Fot. Maciej Nowak

*Laureaci konkursu poetyckiego*

**Zbiórka na tablicę pamiątkową**

# Ryszard Surma

**13 kwietnia 2023 r. w Czarnkowskim Szpitalu odbędzie się uroczystość nadania Szpitalowi Powiatowemu w Czarnkowie imienia doktora Ryszarda Surmy - zmarłego 5 lat temu wybitnego lekarza pediatry, człowieka skromnego i wyjątkowego, oddanego do końca bezinteresownej służbie drugiemu człowiekowi. Lekarza, który swoją ziemską misję wypełniał najpiękniej.**

*Ryszard Surma z małym pacjentem*

FOT. PIOTR MAŃCZAK

Inicjatywa wyboru doktora Ryszarda Surmy na patrona Szpitala Powiatowego w Czarnkowie poparta została stanowiskami Rady Miasta Czarnków, Rady Gminy Czarnków oraz Rady Gminy Lubasz. Pozytywnie zaopiniowana została przez Zarząd Powiatu Czarnkowsko - Trzcianeckiego oraz środowisko pracowników szpitala. Utworzono też specjalne konto, na którym gromadzone będą środki na tablicę pamiątkową: **98 8951 0009 0000 1948 2000 0120** - na tablicę pamiątkową dr Ryszard Surma (Zespół Zakładów Opieki Zdrowotnej, 64-700 Czarnków, ul. Kościuszki 96). Jeśli ktoś z Państwa chciałby wesprzeć tę piękną inicjatywę, zapraszamy i dziękujemy.

❑red

Okiem podróżnika i przyrodnika

# Przylaszczka

Moim zdaniem przylaszczka pospolita (Hepatica nobilis) to królowa kwiatów Moreny Czarnkowskiej. Przemawia za tym kilka argumentów, oto niektóre z nich: pierwsza z dzikich kwiatów rozpoczyna kwitnienie (w tym roku połowa lutego), poza Moreną Czarnkowską jest w okolicy rzadkością, w miejscach występowania często tworzy piękne niebieskie dywany, robiące wrażenie nawet na laikach przyrodniczych. Z pewnością mogłaby być w herbie przyszłego rezerwatu Morena Czarnkowska, którego plany utworzenia niegdyś były. Przylaszczka, zwana czasem przylaszczką trojankiem, to bylina o wysokości do 20 cm i krótkim kłączu z licznymi łuskami w kątach, z których wiosną wyrastają szypułki kwiatowe. Młode liście są srebrzysto owłosione, potem nagie, długoogonkowe, trójklapowe, w nasadzie sercowate, całobrzegie, skórzaste, z wierzchu ciemnozielone, pod spodem czerwonofioletowe. Część liści zdecydowanie zimozielona. Okwiat pojedynczy, złożony z 6-10 ciemnoniebieskich, fioletowych, rzadko białych, a najrzadziej różowych wąskojajowatych działek o długości 7-15 mm. Moja obserwacja wykazała, że na Morenie Czarnkowskiej brak jest przylaszczek różowych, które możemy spotkać np. w Śnieżycowym Jarze za Obornikami, natomiast białe są nieco mniejsze, a ich okwiat ma więcej działek niż przylaszczek ciemnoniebieskich. Tuż pod kwiatem występują trzy jajowate listki podkwiatowe tworzące fałszywy kielich. Posiada owoc zbiorowy z licznych suchych niełupek z krótkim dzióbkiem. Kwitnienie na ogół przypada na marze i kwiecień, ale często jest to już luty. Gatunek występuje na całym terytorium Polski, w górach nieco rzadziej. Jeśli chodzi o siedlisko, to rośnie na glebach suchych do świeżych, mezo i eutroficznych o odczynie zasadowym do obojętnego. Roślina związana z żyznymi lasami liściastymi, występuje w grądkach, żyznych buczynach niżowych i górskich, świetlistej dąbrowie, a także w borach mieszanych. Przylaszczka to zarówno roślina trująca, jak i lecznicza.

*Przylaszczka pospolita*

*Przylaszczka różowa z Uchorowa*

*Przylaszczka z Moreny Czarnkowskiej o białych kwiatach*

**SŁAWOMIR ŁAPAWA**

# Dziki ogród (1)

Gdy w ubiegłym roku znajoma weszła do mojego ogrodu stwierdziła: „twój ogród jest bardzo zapełniony i taki dziki, jakby zaniedbany”. A ja odpowiedziałam, że ma rację, ale taki ma być, bo jest to ogród nie tylko dla mnie, ale również dla przyrody - żyją w nim ptaki, pożyteczne owady, jaszczurki, żaby, dżdżownice i dlatego jest żywy. A czy zaniedbany - to już indywidualna ocena. Jednak znajoma stwierdziła, że w ogrodzie lubi porządek, ład i niewiele roślin, lubi „elegancję”, więc jej ogród, wprawdzie sporo mniejszy od mojego, jest „pięknie uporządkowany”. Jej ogród to często przycinane trawniki, jak na polu golfowym, trzy kwitnące hortensje, poletko wysypane białymi kamieniami, a na nim trzy kolorowe ozdobne głazy i naokoło dwa szpalery przystrzyżonych tui. Owszem jest porządek - nie ma drzewek owocowych i jesienią spadających z nich liści, nie ma chwastów, nie ma ziół, ani warzyw. Jest porządek i ład, ale w takim ogrodzie nic się nie dzieje, to jakby martwy ogród, a natura lubi różnorodność, dzikość, natura to życie, natura to ruch, natura to ptasi śpiew i brzęk owadów. Taki ogród pokochałam w dzieciństwie i taki jest mój ogród. Jest wprawdzie dziki, ale tylko częściowo, bo ta dzikość i roślinna różnorodność jest pod kontrolą - wszystkie drzewa, krzewy i pnącza każdego roku przycinam, co zapewnia wszystkim roślinom dostatek słońca. Podziwiam ogrody ozdobne, a w nich golfowe trawniki, topiary (rzeźby roślinne), kolorowe kamienne ścieżki, czy duże kule (styropianowe, betonowe, szklane). Taki ogród niewątpliwie przyciąga wzrok, podnosi prestiż i jeżeli jest to mały ogródek, zwłaszcza blisko ruchliwej szosy, to możemy zastosować ozdobny styl minimalistyczny.

*Cykoria podróżnik w moim dzikim ogrodzie*

Jednak coraz częściej czytam i słyszę, że wszechobecne uporządkowanie, minimalizm i moda na egzotyczne rośliny zaczyna prowadzić nas do tęsknoty za dzikim mleczem, stokrotkami, chabrami, czy makami. Za sielskimi ogródkami jakie pamiętamy z dzieciństwa. Przypominamy sobie babcine ogródki, gdzie na różnych kwiatach, często łąkowych, siadały piękne motyle, przyjaźnie brzęczały trzmiele i pszczoły, a w gęstym krzaczku znajdowaliśmy malutkie gniazdko z pisklętami - co to była za radość. Jabłka, agrest, truskawki, czy inne owoce zjadane w ogrodzie, nawet bez mycia, miały wspaniały smak i moc witamin, bo pochodziły z ogrodu ekologicznego. Babcine ogródki były przede wszystkim użytkowe - rosły w nich rośliny owocujące, warzywa, zioła na domowe przyprawy i herbatki. Kwitły też kwiaty, ale najczęściej pospolite, często dzikie: krwawniki, dziurawce, dziewanny, rumianki, nagietki, aksamitki, maciejki, dalie, maki, jednak jakże upiększały te dawne zwyczajne ogródki.

Pocieszający jest wzrost naszej świadomości do jakich szkód doprowadziły zachemizowane uprawy rolnicze i coraz częściej zaczynamy interesować się ekologicznymi owocami i warzywami. Coraz więcej gospodyń przygotowuje własne zaprawy bez chemicznych zagęszczaczy, dodatków smakowych, nadmiernej ilości rafinowanego cukru. Niedawno dwie nieznajome Panie powiedziały, że za moją namową w Echach zaczęły robić ocet ziołowy, co bardzo mnie ucieszyło. W moich artykułach często namawiam czytelników do robienia kiszonek i koniecznie octów, bo ekologiczne warzywa naturalnie ukiszone, jak również octy z owoców czy ziół, naturalnie przefermentowane i prawidłowo przechowywane to suplementy najkorzystniejsze dla naszego organizmu. Lekarze naturaliści przypominają, że „żywność zachemizowana i przetworzona szkodzi organizmowi. Powinniśmy dbać o to, aby co najmniej 70% produktów spożywczych było dobrej jakości”.

*Jaśminowiec wonny i jałowiec pospolity doskonale się czują rosnąc obok siebie*

Uważam, że w każdym ogrodzie, nawet najmniejszym, czy na działce mogą i powinny rosnąć rośliny użytkowe - drzewa i krzewy owocujące, zioła i przyprawy, a warzywa to już oddzielny temat w zależności od wielkości ogrodu i czasu ogrodnika. Wprawdzie drzewa owocowe zajmują sporo miejsca, ale obecnie nietrudno kupić owocowe drzewa na podkładkach skarlających, które zapewniają niewielki wzrost drzew i szybkie rozpoczęcie owocowania. Krzewy, chociażby najbardziej pospolite porzeczki czerwone i czarne, mogą rosnąć w dużym skupisku, jak jest w moim ogrodzie, a mając dobre nasłonecznienie owocują obficie i co roku. Nie wymagają ochrony chemicznej, bo są odporne na choroby grzybowe i szkodniki, jak również warunki pogodowe. Obydwie odmiany dają bardzo smaczne owoce do zjadania na surowo, jak również w różnych przetworach, a ponadto porzeczki czarne i czerwone posiadają liście o dużych wartościach witaminowo - mineralnych na octy i na herbatki.

**MARIA SKRZECZKOWSKA**
ogrodnik hobbysta

# Powstał Klub Senior+

**Seniorzy z gminy Wieleń mają swoje miejsce. Jesień życia kojarzy się często z bezczynnością i samotnością. Na szczęście coraz popularniejsze stają się kluby seniora, które organizują spotkania, warsztaty, prelekcje w dziedzinie zdrowia oraz pogadanki dotyczące bezpieczeństwa z funkcjonariuszami Policji, Straży Pożarnej czy przedstawicielami Sądu. Z tą myślą pozyskano środki w ramach programu Senior+ i z nieczynnego budynku po przedszkolu utworzono Klub Seniora w Wieleniu.**

Osoby starsze są nierzadko wyobcowane. Nie mieszkają już z dziećmi, nie pracują, często straciły małżonków. Sytuacja ta składnia osamotnione osoby do obniżenia poczucia własnej wartości, stanów depresyjnych lub po prostu braku pomysłu na wypełnienie wolnego czasu. Z pomocą przychodzą kluby seniora, które nierzadko określa się jako ośrodek wsparcia, gdyż są panaceum na samotność, apatię, odrętwienie i wycofanie społeczne. To tu mogą przyjść starsze osoby, które są lub czują się samotne. Praca w grupie pozwala na powrót do aktywnego życia społecznego i nawiązanie nowych znajomości. W grupie rówieśników seniorzy nie czują się niedołężni i mogą skonfrontować typowe dla nich problemy. Klub Senior+ wypełnia też wolny czas, by pomóc naszym seniorom odnaleźć sens życia i podjąć nowe wyzwania.

Remont pomieszczeń, w których znajduje się Klub Senior + w Wieleniu, skończył się na przełomie lat 2022/2023, a w dniu 16 lutego 2023 roku obiekt uroczyście oddano do użytku. Podczas oficjalnego otwarcia placówki obecni byli włodarze gminy z burmistrz Elżbietą Rybarczyk oraz seniorzy wraz z prezesami i liderami Klubów Seniora z gminy Wieleń. Kosztem 394 691 zł złotych wyremontowano stare pomieszczenia po byłym przedszkolu przy ulicy Sosnowej 11. Dotacja w wysokości 199 828 zł z Ministerstwa Rodziny i Polityki Społecznej została przyznana w ramach konkursu ofert programu wieloletniego Senior+ na lata 2021 - 2025 i pozwoliła na przystosowanie pomieszczeń do potrzeb seniorów. Program jest elementem polityki senioralnej, który tworzy warunki aktywnego i godnego starzenia. Jest to wsparcie samorządów terytorialnych, aby mogły tworzyć sieć placówek dla seniorów, którzy znajdą w nich różnego rodzaju formy opieki dziennej i aktywizacji, co przyczynia się do poprawy jakości ich życia. W ramach otrzymanej dotacji oraz przy wsparciu Gminy Wieleń budynek został dostosowany do potrzeb osób niepełnosprawnych. Został uruchomiony podjazd dla niepełnosprawnych, a wewnątrz budynku zapewniona została odpowiednia szerokość ciągów komunikacyjnych. W budynku wykonano łazienkę dostosowaną dla osób niepełnosprawnych, a w holu oraz w głównym pomieszczeniu znajdują się miejsca do odpoczynku. Zgodnie z wytycznymi w utworzonym Klubie Senior+ znajdują się: pomieszczenie ogólnodostępne wyposażone w stoły i krzesła, pełniące funkcję sali spotkań i sali ogólnej; pomieszczenie do rehabilitacji ruchowej wyposażone w drabinki do ćwiczeń oraz sprzęt rehabilitacyjny - tzw. sala ruchu i rekreacji; pomieszczenie do wypoczynku - tzw. sala cichego wypoczynku, w której mieści się biblioteczka seniora; pomieszczenie kuchenne wyposażone w sprzęty, urządzenia i naczynia do przygotowania i spożywania posiłków.

*Oficjalne otwarcie placówki*

*Część artystyczna*

Klub Senior+, powstały przy Miejsko - Gminnym Ośrodku Pomocy Społecznej w Wieleniu, to miejsce spotkań osób w dojrzałym wieku. Nie ma charakteru leczniczego, dlatego nie wymaga skierowania od lekarza, ma natomiast wymiar społeczny. W placówce spotykają się mieszkańcy gminy, którzy będą aktywnie spędzać czas oraz rozwijać swoje pasje. Seniorzy będą mogli brać udział w zajęciach muzycznych, rehabilitacyjno - ruchowych, plastycznych, edukacyjnych oraz aktywizujących, w tym podejmować działania wolontarystyczne. W ramach działań planowane są również prelekcje w dziedzinie zdrowia, bezpieczeństwa, czy specjalistyczne poradnictwo psychologa i pracownika socjalnego. Klub Senior+ w Wieleniu czynny jest od poniedziałku do piątku w godzinach od 14:00 do 18:00. Do Klubu może zapisać się każdy mieszkaniec gminy, będący osobą powyżej 60. roku życia, nieaktywną zawodowo. Aby zostać członkiem należy wypełnić deklarację uczestnictwa, a następnie złożyć ją w Miejsko - Gminny Ośrodku Pomocy Społecznej w Wieleniu przy ulicy Międzyleskiej 4 od poniedziałku do piątku w godz. od 7.30 do 15:30.

Najlepszą rekomendacją dla Klubu Seniora w Wieleniu są wypowiedzi i komentarze seniorów, którzy korzystają już z usług oferowanych przez ośrodek i jednogłośnie mówią, że są bardzo zadowoleni z powstałego klubu, tym bardziej, że w okolicy takiego miejsca nigdy nie było, a w Klubie, zdaniem seniorów, człowiek przyjdzie, spotka się, porozmawia, zawsze jest życzliwa atmosfera, można się poradzić, porozmawiać, pośmiać...

**LUCYNA NAWROT**
dyrektor M-GOPS w Wieleniu
Fot. H. Forbrich

# Wsparcie dla sportu

**Na początku roku Gmina Drawsko ogłasza konkurs, na podstawie ustawy o pożytku publicznym i wolontariacie, w zakresie wsparcia działalności sportowej dla organizacji szkoleń, zajęć treningowych i rozgrywek dla dzieci, młodzieży i grup seniorskich.**

W tegorocznym naborze, na podstawie złożonych ofert, wyłoniono dwa lokalne Ludowe Zespoły Sportowe - Sokół Drawsko oraz Orzeł Pęckowo. Dofinansowanie dla wsparcia realizowanych zadań wynosi 50 tys. zł dla każdego LZS-u. 6 marca wójt gminy Drawsko Bartosz Niezborała zaprosił prezesów Zarządów Rafała Chorzewskiego wraz z Michałem Moderem oraz Krystiana Kawczyńskiego wraz z Bartłomiejem Soboniem do podpisania umów udzielających dotacji. Spotkanie było też okazją do rozmowy o funkcjonowaniu i rozwoju rożnych dziedzin sportu w gminie i działaniach w zakresie aktywizacji dzieci, młodzieży, dorosłych, bo jak powiedział włodarz gminy „musimy organizować, animować, proponować, wspólnie musimy zadbać o podtrzymanie naszych tradycji sportowych, to nasz obowiązek". Omówione zostały również zaplanowane wydatki w zakresie utrzymania boisk trawiastych w Drawsku i Pęckowie. Samorząd Gminy Drawsko „inwestując" w rozwój sportu stawia na dzieci, młodzież, ale też przygotowuje ofertę dla dorosłych. Nie inaczej będzie i w tym roku. Zapraszamy do współpracy i uczestnictwa w wydarzeniach. Nie zawsze ważny jest wynik, ale, mamy nadzieję, istotna jest też dobra zabawa i zdrowo spędzony wolny czas.

*Dwa kluby sportowe otrzymają dofinansowanie po 50 000 zł*

Korzystając z okazji obecności członka Zarządu LZS Sokół Drawsko i Powiatowego Zrzeszenia LZS Henryka Kolasińskiego oraz nowego pracownika Urzędu Gminy w Drawsku, zajmującego się miedzy innymi tematyką sportu, Pawła Piątka uzgodniono wstępnie planowane imprezy w zakresie sportu gminnego i wydarzeń odbywających się w powiecie.

**ANNA FRĘŚ**
sekretarz gminy Drawsko

# Będą boiska

**Podpisano umowy na zadanie „Budowa boiska wielofunkcyjnego w Drawskim Młynie i Piłce oraz termomodernizacja gminnej hali sportowej w Drawsku w Gminie Drawsko".**

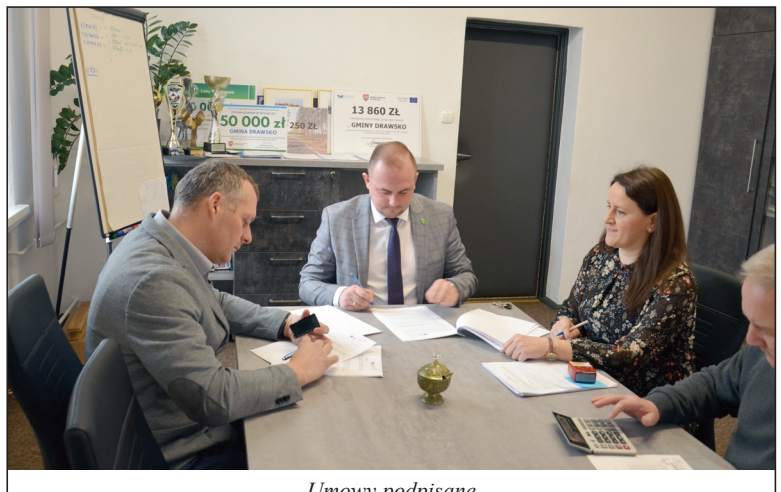

*Umowy podpisane*

7 marca w Urzędzie Gminy Drawsko wójt Bartosz Niezborała w towarzystwie skarbnika Anny Zurman oraz kierownika Referatu Technicznego Dariusza Bielawskiego podpisał umowy na realizację trzech zadań dotyczących infrastruktury sportowej. Wykonawcą boisk wielofunkcyjnych w Drawskim Młynie i Piłce jest Konsorcjum Gartenbruk z Lubiewa, a wartość inwestycji opiewa na: 1.148.510,59 zł - Drawski Młyn, 458.601,70 zł - Piłka. Z kolei wykonawcą termomodernizacji hali sportowej w Drawsku jest firma Marbud z Sarbki, a wartość tej inwestycji wynosi 1.234.747,20 zł. Podpisane umowy zakładają realizację wszystkich trzech zadań w ciągu 8 miesięcy. Dofinansowanie inwestycji w wysokości 90% pochodzi z Rządowego Funduszu Polski Ład, Programu Inwestycji Strategicznych.

UG w Drawsku

# Historia złożonych deklaracji

**Dzięki nowej usłudze w e-Urzędzie Skarbowym (e-US) podatnicy mogą przeglądać złożone deklaracje elektroniczne, pobierać je i drukować. Do e-US zostały też wprowadzone deklaracje złożone w formie papierowej.**

Krajowa Administracja Skarbowa

Podatnicy mogą zobaczyć na swoich kontach w e-US deklaracje, które złożyli za 2019 rok i kolejne lata podatkowe. Zostały w ten sposób udostępnione najpopularniejsze formularze, dotyczące rozliczeń PIT (PIT-16A, PIT-19A, PIT-28, PIT-36, PIT-36L, PIT-37, PIT-38, PIT-39, PIT-OP, DSF-1, PIT-DZ), podatku od czynności cywilnoprawnych (PCC-3, PCC-3/A) oraz podatku od spadków i darowizn (SD-Z2, SD-3, SD-3/A) wraz z załącznikami. Podatnicy mogą podejrzeć deklarację złożoną elektronicznie, pobrać ją w postaci pliku .xml i wydrukować w formacie .pdf. Na wydruku będzie widoczny numer dokumentu. Uruchomienie nowej funkcjonalności wymagało wprowadzenia do e-Urzędu Skarbowego blisko 190 mln rekordów danych. Usługa jest rozbudowywana i już wkrótce podatnicy będą mieli dostęp do kolejnych deklaracji w podatku PIT (złożonych przez płatników), a także VAT.

**E-korespondencja**

W e-US można również prowadzić korespondencję z urzędem skarbowym. Dzięki temu, bez wychodzenia z domu, na dowolnym urządzeniu, 24/7, można złożyć m. in. wniosek o wydanie zaświadczenia o wysokości dochodu, zgłoszenie ZAP-3, czynny żal, czy wniosek o stwierdzenie nadpłaty. Po zalogowaniu do serwisu warto również wyrazić zgodę na elektroniczne doręczenia. W ten sposób zyskujemy możliwość otrzymywania pism w formie elektornicznej. Dzięki wyrażonej zgodzie urząd powiadomi SMSem lub mailem o tym, że pismo z urzędu skarbowego czeka już na podatnika w systemie. Usługa elektronicznych doręczeń gwarantuje szybki dostęp do potrzebnego dokumentu - np. zaświadczenie o wysokości dochodu podatnika zostanie wygenerowane i udostępnione w niecałe 5 min. Co ważne, wydane w ten sposób zaświadczenie, zwolnione jest z opłaty skarbowej.

Izba Administracji Skarbowej w Poznaniu

**Sejmikowe abc...**

# Co z komunikacją autobusową?

Często zastanawiamy się, dlaczego przewozy pasażerskie w komunikacji autobusowej nie są dla wszystkich dostępne. Dlaczego w XXI wieku mieszkańców wsi i małych miasteczek dotyka często komunikacyjne wykluczenie. Dlaczego brak rozwiązań systemowych w komunikacji autobusowej dzieli polskie społeczeństwo, wskazując tych skazanych na brak dostępności do dobrej pracy, edukacji, placówek służby zdrowia, kultury, opieki społecznej itd. Żyję na tyle długo, że pamiętam czasy, kiedy dojeżdżały autobusy do małych miejscowości, ludzi przewoziły pociągi kolejek wąskotorowych, a koleje państwowe tworzyły wspólnie z nimi w miarę sprawny system komunikacyjny przewozów pasażerskich. Gospodarka rynkowa zweryfikowała finanse i udział budżetu państwa w finansowaniu bazy przewozowej i przewozów pasażerskich. Przewoźnikami są firmy / podmioty prywatne, zatem co nieopłacalne po prostu znika z rynku usług, a problemy pozostają, nawet się pogłębiają.

Samorząd wraz z Marszałkiem Województwa uczestniczy w procesie organizacyjnym przewozów pasażerskich w komunikacji autobusowej. Marszałek Województwa wydaje zezwolenia na funkcjonowanie linii autobusowych, uzgadnia przebiegi linii z Marszałkami innych województw, gdy przebiegi wykraczają poza granice województwa, z wpłat z budżetu państwa finansuje przewoźnikom poniesione straty związane ze sprzedażą biletów ulgowych i pobiera opłaty za czynności administracyjne związane z wykonywaniem przewozu drogowego. W Wielkopolsce regularna komunikacja autobusowa odbywa się na czterech różnych liniach: międzyregionalnych dalekobieżnych powyżej 160 km (najwięcej do województwa mazowieckiego), regionalnych w granicach 50-160 km, podmiejskich do 50 km i miejskich, w obrębie miasta i poza nim w granicach 5-10 km. O ilości linii regularnych oraz wielkości przewozu osób decyduje zgłaszany popyt na przewozy. Jest on różny, zależny od charakteru obszaru, czyli gęstości zaludnienia, rozmieszczenia osiedli, zakładów

przemysłowych, ośrodków naukowych i administracyjnych i nie ma charakteru stałego. W 2021 roku funkcjonowało 320 linii regularnych (najwięcej w powiecie poznańskim, konińskim i kaliskim) oraz 167 linii regularnych specjalnych. Dla porównania w 2015 roku było 501 linii regularnych i 123 regularnych specjalnych. Linie regularne specjalne to te, które dowożą dzieci do szkół i pracowników do zakładów pracy. Marszałek Województwa 491 zezwoleń wydał przewoźnikom w 2016 roku, zaś w 2021 roku wydal ich 116.

Przewoźnicy w Wielkopolsce w 2021 roku przewieźli ogółem 3.444.895 pasażerów, z tego 2.210.276 na podstawie biletów miesięcznych. Z budżetu państwa do Województwa Wielkopolskiego wpłynęło na rekompensatę finansową za przewiezienie 753.450 osób z biletami ulgowymi łącznie 34.715.210 zł. Skorzystało z niej 39 przewoźników. Obecnie 34 kategorie osób są uprawnione do korzystania z ulg ustawowych. W ogólnej liczbie dopłat do biletów ulgowych 91 % to imienne bilety szkolne uczniów do 21 roku życia oraz 3 % to imienne bilety studenckie dla studentów do 28 roku życia.

W ostatnich latach popyt i podaż na przewozy pasażerskie w transporcie drogowym w Wielkopolsce spadają. Na ten stan wpływa zmniejszająca się liczba uczniów, pracownicy wybierają częściej osobowe samochody prywatne (liczba tych samochodów z każdym rokiem wzrasta), jeżeli to możliwe wybierają dojazdy koleją, gdyż są tańsze i szybsze (przykładem linia Wągrowiec - Poznań, Piła - Poznań, Kolej Metropolitalna), pandemia zmniejszyła liczbę dojeżdżających, coraz częściej stosowany jest system pracy zdalnej, brak kierowców autobusów, wzrastające koszty paliwa, opłat, podatków, wynagrodzeń itd., co czyni przewozy nierentownymi, szczególnie w obszarach słabo zamieszkałych. Aby ten stan w znacznej części zmienić, minimalizując w ten sposób wykluczenie komunikacyjne, Rząd ma wiele do zrobienia. Przewozy pasażerskie w komunikacji autobusowej muszą być opłacalne lub straty zrekompensowane, a cały system komunikacji drogowej spięty w jedną całość. Tego oczekują społeczności wykluczonych komunikacyjnie obszarów.

**MIROSŁAWA RUTKOWSKA-KRUPKA**
Radna Województwa Wielkopolskiego

# Magazyn strażacki

# Pożar mieszkania

**10 marca 2023 roku o godz. 01:39 dyżurny Stanowiska Kierowania Komendanta Powiatowego Państwowej Straży Pożarnej w Czarnkowie otrzymał zgłoszenie o pożarze mieszkania w kamienicy w Krzyżu Wielkopolskim.**

*Ogień pojawił się na drugim piętrze kamienicy w Krzyżu Wlkp.*

Do działań zadysponowano zastępy z Jednostki Ratowniczo - Gaśniczej w Trzciance oraz Ochotniczych Straży Pożarnych w Krzyżu Wielkopolskim i Drawsku. Po dojeździe na miejsce zdarzenia ustalono, że z mieszkania znajdującego się na drugim piętrze wydobywa się na klatkę schodową dym, a lokatorka mieszkania opuściła je przed przybyciem zastępów straży pożarnej. Działania polegały na oddymieniu klatki schodowej w celu przeprowadzenia ewakuacji mieszkańców kamienicy, lokalizacji i ugaszeniu pożaru, oświetleniu terenu działań, a następnie usunięciu nadpalonych elementów wyposażenia mieszkania. Na koniec działań wszystkie mieszkania sprawdzono urządzeniami pomiarowymi - zagrożeń nie stwierdzono. W działaniach trwających niemal 3 godziny udział wzięło 6 zastępów, w tym 23 strażaków.

**IRENEUSZ ŁUKASZEWSKI**
Fot. Marek Mendyk

# Narada operacyjna

**W dniu 7 marca 2023 roku w świetlicy Komendy Powiatowej Państwowej Straży Pożarnej w Czarnkowie odbyła się narada operacyjna przy udziale komendanta, zastępcy komendanta, dowódców Jednostek Ratowniczo - Gaśniczych w Trzciance i Czarnkowie, dowódców zmian służbowych oraz funkcjonariuszy pełniących służbę na stanowisku kierowania.**

*Omówiono zagadnienia dotyczące służby, współpracy i działań strażackich*

Po złożeniu meldunku Komendantowi Powiatowemu st. bryg. Maciejowi Kubackiemu przez asp. sztab. Jana Banachowicza omówiono zagadnienia dotyczące pełnienia służby w Stanowisku Kierowania Komendanta Powiatowego Powiatowej Państwowej Straży Pożarnej w Czarnkowie oraz współpracy z kadrą dowódczą. Ponadto narada miała na celu omówienie działalności operacyjnej na terenie powiatu. Szczególnie ważnym aspektem była wymiana spostrzeżeń dotyczących prowadzenia działań ratowniczo - gaśniczych oraz ich prawidłowego ewidencjonowania.

**JOANNA KOWALCZYK**
Fot. KP PSP w Czarnkowie

# Pierwsza rada budowy

**W dniu 10 marca 2023 r. odbyła się pierwsza rada budowy związana z zadaniem pn. „Budowa sieci kanalizacji sanitarnej al. Zamkowa i ul. Pilska w Wieleniu - I etap".**

W trakcie spotkania omówione zostały zagadnienia związane z organizacją prac, wyznaczeniem terenu dla zaplecza budowy oraz określeniem wstępnego harmonogramu prac. W zakresie zadania inwestycyjnego jest budowa sieci kanalizacji sanitarnej wraz z przyłączami o łącznej długości 1,133 km, w tym 0,8 km sieci tłocznej. W ramach robót budowlanych wykonana zostanie przepompownia ścieków wraz z robotami elektrycznymi, automatyką oraz ogrodzeniem i oświetleniem. Inwestycja jest finansowana ze środków zewnętrznych w ramach subwencji na zadania kanalizacyjne. Koszt realizacji robót budowlanych to 1.341.130,50 zł. Termin wykonania całości zamówienia określony został do 11 miesięcy od daty podpisania umowy. Wykonawcą robót budowlanych jest Przedsiębiorstwo Inżynieryjno - Handlowe Kanvex z Chodzieży. Nadzór inwestorski pełni firma „Adbor" z Krzyża Wielkopolskiego.

*Powstanie kanalizacja sanitarna na al. Zamkowej i ul. Pilskiej w Wieleniu*

**RADOSŁAW JANECKI**
Urząd Miasta w Wieleniu

# Co z wielkogabarytami w Czarnkowie?

*Odpady należy we własnym zakresie dostarczać do PSZOK*

**Władze miasta Czarnków informują, że od dnia 1 stycznia 2023 r. akcje odbioru zużytego sprzętu elektrycznego i elektronicznego oraz mebli i innych odpadów wielkogabarytowych wystawionych przed posesją nie będą przeprowadzane.**

W związku z powyższym prosimy o dostarczanie wyżej wymienionych odpadów do Punktu Selektywnej Zbiórki Odpadów Komunalnych przy ul. Browarnej 6 w Czarnkowie - Miejski Zakład Komunalny spółka z o.o.

Dodatkowe informacje można uzyskać w Referacie Gospodarki Przestrzennej i Ochrony Środowiska pod nr telefonu: 67 255 23 26 lub mailowo: odpady@czarnkow.pl.

# Zebrania wiejskie i osiedlowe

**Po dwuletniej przerwie spowodowanej obostrzeniami covidowymi, w okresie od 27 stycznia do 22 marca 2023 r., odbyły się zebrania wiejskie i osiedlowe z mieszkańcami gminy Wieleń.**

W trakcie zebrań omawiano wykonane budżety sołeckie i osiedlowe w 2022 r. oraz zadania inwestycyjne i remontowe zrealizowane w ostatnim okresie na terenie gminy Wieleń. Przeprowadzone zostały konsultacje społeczne z mieszkańcami w zakresie projektów statutów sołectw i osiedli. Po zakończonych konsultacjach projekty statutów przedłożone zostaną Radzie Miejskiej w Wieleniu w celu ich uchwalenia. Mieszkańcy zapoznali się z planowanymi wydatkami w ramach funduszów sołeckich i osiedlowych na rok 2023. Każdorazowo prowadzone były rozmowy na temat zgłaszanych przez mieszkańców problemów i wniosków. Ponadto dyskutowano m.in. o stanie dróg gminnych, transporcie zbiorowym, oświetleniu dróg, przygotowaniu oferty kulturalnej dla mieszkańców mniejszych miejscowości oraz zadaniach planowanych do realizacji na kolejne lata w poszczególnych sołectwach i osiedlach.

*Zebranie wiejskie w Mężyku*

**RADOSŁAW JANECKI**
Fot. J. Kaczaa

# Samorządowe wsparcie

**Stowarzyszenie „Sauerianum" od lat zaprasza na koncerty muzyki klasycznej. Organizując festiwal stawiamy sobie trzy najważniejsze cele: promocję młodych talentów, nacisk na dzieje kultury polskiej i występ gwiazdy polskiej opery. Od ubiegłego roku organizujemy dwa odmienne festiwale. Pierwszy w Krzyżu Wlkp. i drugi w Wieleniu.**

*Aleksandra Olczyk - dziś solistka MET w Nowym Jorku*

**Mamy powód do dumy**

W historii Polaków zawsze mieliśmy niebywałe talenty, które sławiły nasz kraj na najlepszych scenach operowych i filharmonicznych świata. W czasach, gdy Polski nie było na mapach byli wizytówką nieistniejącego kraju i jednocześnie dumnego narodu. Przykro zauważyć, że nie przebili się do świadomości rodaków. Ta choroba nadal trwa i staramy się ciągle z nią walczyć. Z dumą odnotowuję kolejne sukcesy Aleksandry Olczyk, Joanny Kędzior, Piotra Buszewskiego, Adama Kutnego, Krzysztofa Bączyka i wielu innych. W bieżącym roku usłyszmy solistę Staatsoper w Berlinie, wybitnego barytona Adama Kutnego.

**Wsparły nas samorządy**

Letnie Spotkania Kameralne odbywające się w Krzyżu Wlkp. są jedynym festiwalem w województwie wielkopolskim, w którym dominuje opera i pieśń. Dyrektorem artystycznym w Krzyżu Wlkp. jest Jarosław Bręk, a w Wieleniu Piotr Szychowski. W bieżącym roku wsparły nas samorządy. Projekty napisaliśmy do gmin, powiatu oraz województwa. Na XII Letnie Spotkania Kameralne Krzyż 2023 złożyli się burmistrz Krzyża Wlkp., starosta powiatu czarnkowsko - trzcianeckiego oraz marszałek wielkopolski. Urząd Marszałkowski w Poznaniu wsparł także festiwal w Sierakowie. Na koncerty w Wieleniu środki w pełni zabezpieczył Nadnotecki Ośrodek Kultury.

**Co już wiemy?**

Wrócę jednak do koncertów w miejscowościach powiatu czarnkowsko - trzcianeckiego. Obie miejscowości leżą bardzo blisko siebie. Dzieli je niespełna 15 km., stąd nasza oferta nie powiela się. O ile w Wieleniu usłyszymy „Cztery pory roku" Vivaldiego w genialnym wykonaniu Celiny Kotz, o tyle tylko w Krzyżu Wlkp. wystąpi wspomniany już Adam Kutny. Także tylko w Krzyż Wlkp. usłyszymy laureatów V Międzynarodowego Konkursu Solowej Wokalistyki Sakralnej „Ars et Gloria" w Katowicach. Natomiast w Wieleniu wystąpi primadonna opery warszawskiej Maria Domżał. Ciągle nie znam wyników konkursu na koncerty z okazji 160 rocznicy Powstania Styczniowego. Od wysokości dofinansowania zależy, gdzie ten program się pojawi.

P.S. Nie tak dawno, bo w roku 2021 roku, prowadziłem w Krzyżu Wlkp. i w Drezdenku po dwa koncerty z udziałem dwojga niezwykle utalentowanych artystów: Aleksandry Olczyk i Piotra Buszewskiego. Półtora roku później z dumą odbierałem udział obojga (każdy w innym repertuarze) na deskach Metropolitan Opera w Nowym Jorku.

**WIESŁAW PIETRUSZAK**

# „Ach te Baby!”

**W niedzielę, 5 marca br., w hali sportowo - widowiskowej w Trzciance odbył się wyjątkowy koncert z okazji Dnia Kobiet pn. „Ach te Baby!” zorganizowany przez burmistrza Trzcianki Krzysztofa W. Jaworskiego oraz dyrektor Biblioteki Publicznej i Centrum Kultury Dominikę Jeske.**

Zanim jednak dźwięki zabrzmiały ze sceny, tuż przed godziną 17:00 zaczęli przybywać pierwsi goście, którzy byli osobiście witani przez burmistrza Krzysztofa W. Jaworskiego, a każda kobieta została obdarowywana słodkim upominkiem. Tuż przed koncertem burmistrz złożył wszystkim paniom serdeczne życzenia. Następnie na scenie pojawili się muzycy: Łukasz Gocławski, Michał Grobelny, Kacper Winiarek i Maciej Cierlecki. Podczas muzycznego wydarzenia artyści zaprezentowali najsłynniejsze utwory związane z tematyką kobiet przygotowane w specjalnych aranżacjach muzycznych: „Babę zesłał Bóg”, „Baby, ach te baby”, „Jesteśmy na wczasach”, „Do łezki łezka” czy „Lubię wracać tam gdzie byłem”. Widownia wspierała artystów brawami, klaskała w rytm przebojów i śpiewała. Po blisko dwugodzinnym koncercie artyści zagrali bis dla publiczności. Obserwując liczne reakcje można stwierdzić, że udział w koncercie był doskonałym sposobem na miłe spędzenie niedzielnego popołudnia i jednocześnie uczczenie Dnia Kobiet przypadającego 8 marca.

*Wspólnie śpiewano tematyczne przeboje*

UM w Trzciance

# Muzyczna podróż

**Tradycją w Lubaszu są wydarzenia kulturalne organizowane z okazji Dnia Kobiet. W tym roku na scenie hali widowiskowo - sportowej wystąpili artyści, których nie trzeba przedstawiać, a licznie zgromadzona publiczność bawiła się w rytm największych przebojów wokalisty.**

*Zabawa z Mariuszem Kalagą*

Wydarzenie zwyczajowo rozpoczęło się od życzeń wójta gminy Lubasz Marcina Filody i wręczenia kwiatów obecnym kobietom. Następnie Mariusz Kalaga wraz z zespołem zabrał wszystkich w przepiękną muzyczną podróż w rytm swoich największych hitów. Wśród widzów większość stanowiły panie, chociaż panowie bawili się równie dobrze. Słowa podziękowania należą się instytucjom i osobom zaangażowanym w przygotowanie przedsięwzięcia - pracownikom Szkoły Podstawowej w Lubaszu, Gminnemu Zakładowi Komunalnemu, Samorządowi Gminy Lubasz oraz firmie zapewniającej technikę estradową. Jeszcze raz wszystim kobietom - zdrowia, szczęścia i pomyślności.

**SZYMON SZWED**
GOK w Lubaszu

# Odblaskowy „Dzień Kobiet”

**Policjanci z Komendy Powiatowej Policji w Czarnkowie wspólnie z Wojewódzkim Ośrodkiem Ruchu Drogowego w Pile z okazji „Dnia Kobiet” zorganizowali wyjątkową akcję, której celem było bezpieczeństwo pań.**

*Panie otrzymywały z rąk funkcjonariuszy kamizelki i opaski odblaskowe*

Policjanci pełniąc służbę na drogach powiatu zwracali szczególną uwagę na pojazdy, za kierownicą których siedziały kobiety oraz na zachowania pań na przejściach dla pieszych. Prowadzone kontrole były okazją do składania życzeń, a także do rozmów na temat bezpieczeństwa w związku z policyjną akc ją pod nazwą „Na drodze patrz i słuchaj”. Wszystkie panie otrzymały z rąk mundurowych kamizelki i opaski odblaskowe przekazane przez Wojewódzki Ośrodek Ruchu Drogowego w Pile. Drogie panie, życzymy Wam spokojnego i bezpiecznego nie tylko „Dnia Kobiet”, ale wszystkich dni w roku.

**KAROLINA GÓRZNA-KUSTRA**
KPP w Czarnkowie

# Trzcianecki Wilk wyróżniony

**W sobotę, 4 marca, założyciel klubu Wolf Team Marcin Ćwirzeń, podczas tegorocznej gali, otrzymał za swoje osiągnięcia i zaangażowanie w rozwój sportu najwyższe wyróżnienie przyznawane przez Gminę Trzcianka - „Trzcianecką Sarenkę”.**

*Moment przyznania nagrody*

Marcin Ćwirzeń jest Wicemistrzem Centralnej Europy Spartan Race, zdobywcą dwóch złotych medali Spartan Race na dystansie 11 km w Rumunii oraz trzech srebrnych i jednego brązowego medalu Ultra 52 km w Andorze, Słowacji, Czechach i Hiszpanii. Wielokrotnie stawał do rywalizacji w zawodach reprezentując zarówno Trzciankę, jak i Polskę. Zajął 8 miejsce w Spartan Race na dystansie 21 km podczas Mistrzostw Świata w USA, 31 m ejsce w Mistrzostwach Świata Elite Spartan Race w Grecji, 6 miejsce w Runmageddon 100 km Sahara oraz 2 miejsce w Runmageddon 100 km w Górach Kaukaz. Ponadto jest dwukrotnym półfinalistą polskiej edycji popularnego programu telewizyjnego Ninja Warrior. Uplasował się też na drugim miejscu podczas niezwykle wymagających zawodów GROM Challenge - Siła i Honor na dystansie 25 km naznaczonym przeszkodami na terenie Ośrodka Szkolenia Poligonowego GROM w Czerwonym Borze. Warto też zaznaczyć, iż jest aktywnym działaczem na rzecz kultury fizycznej i sportu - organizatorem licznych biegów w Trzciance i regionie, spartakiad dla najmłodszych oraz wielu wydarzeń sportowych, twórcą trzcianeckich kubów Wolf Box Cross Training/OCR i Wolf Team.

Jesteśmy ogromnie dumni z naszego lidera, ponieważ wiemy, ile pracy i poświęcenia doprowadziło go do tej nagrody. Wiemy również, że Marcin nie spocznie na laurach, lecz rozwinie skrzydła jeszcze bardziej, nie ustając w działalności na rzecz promocji aktywności fizycznej i zdrowego stylu życia wśród lokalnej społeczności.

Wolf Team

*Marcin Ćwrzeń z „Trzcianecką Sarenką”*

# Tropem Wilczym na „Górce”

**1 marca 2023 roku młodzież Zespołu Szkół im. Józefa Nojego włączyła się w obchody Narodowego Dnia Pamięci Żołnierzy Wyklętych.**

*Prelekcja Tomasza Cieślaka*

Dzisiaj o żołnierzach polskiego podziemia niepodległościowego można mówić publicznie i z dumą. Po wielu latach milczenia Żołnierze Wyklęci powracają. Swoje imiona, nazwiska i twarze odzyskują ludzie, po których nie miał pozostać żaden ślad. Młodzież czarnkowskiej „Górki” upamiętniła Niezłomnych Bohaterów poprzez wysłuchanie prelekcji pracownika IPN w Poznaniu Tomasza Cieślaka pod hasłami: Historia Żołnierzy Wyklętych w Polsce w latach 1944-1963, Żołnierze Wyklęci w Wielkopolsce w latach 1945-47 oraz udział w II edycji biegu Tropem Wilczym. Wyniki rywalizacji: dziewczęta - 1 Zuzanna Lużyńska, 2 Maria Prager, 3 Martyna Skotarczak, 4 Kinga Polcyn, 5 Danuta Sajczyk; chłopcy - 1 Hubert Stachowski, 2 Maciej Michalski, 3 Abraham Prager, 4 Kacper Stańko, 5 Dawid Prager; nordic walking - 1 Aniela Kos, 2 Karolina Ciesiółka, 3 Karolina Kmieć, 4 Wiktoria Olesiuk, 5 Kinga Grochowska. Gratulujemy i zapraszamy do udziału w kolejnej edycji biegu Tropem Wilczym w przyszłym roku. Za pomoc w przygotowaniu przedsięwzięcia dziękujemy dyrekcji Zespołu Szkół im. Józefa Nojego, pracownikom Internatu oraz sponsorom.

Organizatorzy: Małgorzata Bednarek, Hanna Gadzińska, Piotr Kłos

*Na trasie nordic walking*

# Zlot morsów

**W Marylinie nad jeziorem Moczydło odbył się kolejny zlot miłośników zimnych kąpieli organizowany przez Stowarzyszenie „Klub Morsa Drawsko”. Uczestnicy spotkali się przy klimatycznej świetlicy u brzegu rzeki Miała, którą na potrzeby wydarzenia udostępnił sołtys wsi Adam Tomasiak.**

*W wodach jeziora Moczydło*

Wesoły przemarsz na plażę, rozgrzewka w rytmach Zumby, mobilna sauna i upragnione wejście do wody. Sauna spowodowała duże zainteresowanie, dlatego morsowanie trwało dłużej niż zwykle. Następnie uczestnicy zlotu powrócili na teren przy świetlicy, gdzie czekał na nich gorący żurek i kiełbaska z ogniska. Jak co roku wybrano również „Miss” i „Mistera” zlotu. Organizatorzy dziękują za przybycie zaprzyjaźnionym morsom ze Żnina, Krzyża Wlkp., Drezdenka, Wielenia czy Poznania. Podziękowania należą się również drawskim członkom Klubu Morsa i ich rodzinom oraz wójtowi gminy Drawsko Bartoszowi Niezborale, prezesowi ZKiW w Drawsku Krystianowi Kawczyńskiemu oraz sołtys wsi Drawsko Agnieszce Giś. Klubowe działania nie gasną, by dalej zarażać miłością do zimnych kąpieli i zdrowego stylu życia. Członkowie już teraz zapraszają na kolejny zlot i cotygodniowe kąpiele w akwenach gminy Drawsko.

**RYSZARD OCIEPA**
prezes „Klubu Morsa Drawsko”

# Pobiegli dla Niezłomnych w Obornikach i Pile

**Początek marca jest w dorocznym kalendarzu imprez biegowych naznaczony wydarzeniami dla uczczenia polskiego zbrojnego podziemia niepodległościowego walczącego po 1945 roku z sowietyzacją kraju. Przedstawiciele środowiska biegowego północnej Wielkopolski, także spośród zespołów Wolf Box i Wolf Team, również zaznaczyli w nich swoją obecność biorąc w tym roku udział w zawodach w Obornikach oraz Pile.**

W sobotę, 4 marca, odbył VIII Bieg Pamięci Żołnierzy Wyklętych im. Rotmistrza Pileckiego w Obornikach, będący niezwykle klimatyczną wieczorną imprezą biegową. Jak co roku wydarzenie zorganizowane przez Obornickie Centrum Sportu oraz Gminę Oborniki zgromadziło licznych miłośników sportu biegowego i niezmiennie odbyło się w tradycyjnej formule rywalizacji - maksymalnej ilości pętli w ciągu półtorej godziny.

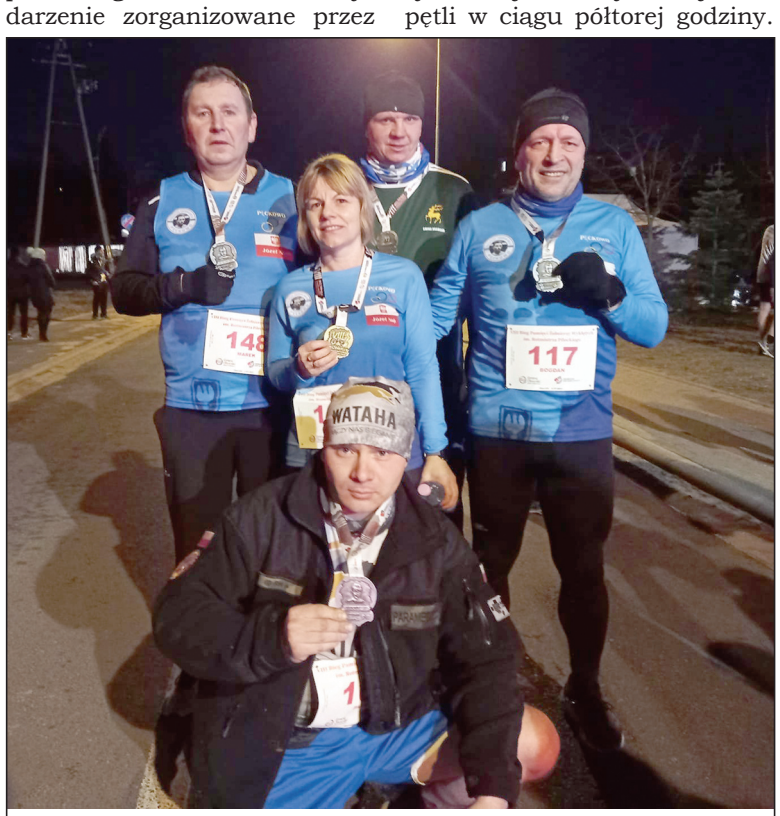


*Po biegu w Obornikach...*

Ale w wydarzeniach typu biegów pamięci nie czas się liczy, lecz pamięć właśnie i wspólne uczczenie Niezłomnych 1944--1963. Warto też nadmienić, iż wśród przybyłych zespołów biegowych powiatu czarnkowsko - trzcianeckiego, poza przedstawicielem Wolf Box, pojawili się też m.in. Biegacze Józefa Noji z Drawska.

Natomiast 5 marca, również po raz ósmy, miała miejsce pilska edycja największej ogólnopolskiej imprezy o charakterze biegu pamięci - Bieg Tropem Wilczym. Na starcie imprezy zorganizowanej nad Jeziorem Piaszczystym przez Klub Sportowy Tropem Wilczym Piła stanęło ponad 500 uczestników, wśród nich członkowie obu trzcianeckich teamów. Do wyboru mieli dwa crossowe dystanse - symboliczny 1963 metrów (nawiązujący do daty śmierci z rąk komunistycznych organów bezpieczeństwa ostatniego Niezłomnego - sierżanta Józefa Franczaka „Lalka”) oraz nieco dłuższy, niespełna 5 km. Ale podobnie do obornickiego wydarzenia nie czas i dystans był istotny, ale po prostu pamięć. Biegnąc po raz kolejny w koszulkach z wizerunkami Niezłomnych 1944-1963 również członkowie biegowej Wilczej Braci przywracali Im należne miejsce w historii (latami odebrane) i w pewnym sensie symbolicznie przywracali do życia Partyzancką Armię Wyklętą. Dodatkowo na stoisku edukacyjnym grupy Jednostka

*...i Pile*

Militarna 310 można było przymierzyć się do broni z epoki, natomiast w namiocie promocyjnym żołnierzy Wojsk Obrony Terytorialnej z 122 Batalionu Lekkiej Piechoty w Dolaszewie uzyskać podstawowe praktyczne materiały informacyjne o naborze do terytorialnej służby wojskowej. Z kolei w sektorach zajmowanych przez jednostkę OSP Szydłowo zgromadzeni zapoznawali się ze sprzętem druhów, którzy razem z zespołem ratownictwa medycznego czuwali nad bezpieczeństwem uczestników. Całość zawodów okraszona była smakowitym kateringiem - barszczem, pasztecikami, drożdżówkami i gorącą herbatą, a także wyróżnieniem najlepszych uczestników open miejsc 1-3 oraz loterią fantową. Cieszył na pewno wspólnie i aktywnie spędzony czas. Ale przede wszystkim - oddanie hołdu dla Nich - część i chwała Bohaterom.

**PAWEŁ GARSTKA**
Wolf Box Cross Training / OCR

# Magazyn policyjny

# Zmiany na stanowiskach kierowniczych

**Podczas środowej odprawy Komendant Powiatowy Policji w Czarnkowie podinsp. Mikołaj Szydzik wręczył wybranym policjantom rozkazy personalne o powierzeniu obowiązków służbowych na stanowiskach kierowniczych. Z czarnkowską komendą pożegnał się naczelnik Wydziału Prewencji asp. sztab. Sławomir Jagła, który odszedł na emeryturę, jego następcą został kom. Zbigniew Faluta. Od 1 marca nastąpiły również zmiany na stanowisku zastępcy naczelnika Wydziału Kryminalnego czarnkowskiej komendy oraz kierownika Posterunku Policji w Lubaszu.**

*Należy pogratulować funkcjonariuszom i życzyć samych sukcesów na ścieżce kariery zawodowej*

1 marca br., podczas odprawy kadry kierowniczej, Komendant Powiatowy Policji w Czarnkowie podinsp. Mikołaj Szydzik wraz ze swoim I zastępcą nadkom. Jakubem Namerłą w imieniu policjantów i pracowników podziękował dotychczasowemu naczelnikowi Wydziału Prewencji asp. szt. Sławomirowi Jagle za wieloletnią służbę, rzetelność i zaangażowanie w wykonywanie powierzonych mu obowiązków. W przedmowie pod adresem emerytowanego funkcjonariusza padło wiele pochlebnych oraz życzliwych słów. Szef czarnkowskich policjantów życzył naczelnikowi wielu powodów do radości i czasu poświęconego rodzinie. Asp. szt. Sławomir Jagła wstąpił w szeregi mundurowych w 1995 roku. Najpierw pracował w Komendzie Wojewódzkiej Policji w Szczecinie, a w 1999 roku został przeniesiony do dalszego pełnienia służby w Komendzie Powiatowej Policji w Czarnkowie. Przez wiele lat związany był z pionem prewencji, gdzie z dużym zaangażowaniem pełnił obowiązki służbowe na różnych stanowiskach. Był policjantem Zespołu Patrolowo - Interwencyjnego, dzielnicowym, kierownikiem rewiru dzielnicowych, specjalistą ds. prewencji kryminalnej i nieletnich, zastępcą naczelnika Wydziału Prewencji, a od 2010 roku nieprzerwanie naczelnikiem Wydziału Prewencji. Przez te 28 lat służby był wielokrotnie nagradzany i wyróżniany za osiągnięte w służbie wyniki. Dał się poznać nie tylko jako bardzo dobry policjant, jako przełożony, ale także jako kolega. Został odznaczony srebrną i brązową odznaką „Zasłużony Policjant" oraz „Krzyżem Niepodległości KL. II" za zasługi patriotyczne i działalność dla NSZZ Policjantów. Nowym naczelnikiem Wydziału Prewencji Komendy Powiatowej Policji w Czarnkowie został kom. Zbigniew Faluta, który do służby w Policji przyjął się w dniu 16 sierpnia 1994 roku. Po odbyciu szkolenia podstawowego podjął służbę w Wydziale Operacyjno - Rozpoznawczym KRP Warszawa Mokotów, a od 1998 w Komendzie Powiatowej Policji w Pile. Jest policjantem o dużym doświadczeniu zawodowym. Pełnił służbę w Rewirze Dzielnicowych, początkowo jako dzielnicowy, a następnie jako kierownik rewiru. Pracował także w Zespole Wykroczeń oraz jako dyżurny Zespołu Dyżurnych. W 2020 roku został przeniesiony na stanowisko naczelnika Wydziału Prewencji pilskiej jednostki, a od 1 marca br. kieruje pionem prewencji czarnkowskiej komendy. Jest absolwentem Wydziału Prawa i Administracji Uniwersytetu Szczecińskiego oraz Wyższej Szkoły Policji w Szczytnie.

Również z dniem 1 marca 2023 roku szef czarnkowskiej jednostki powierzył obowiązki służbowe zastępcy naczelnika Wydziału Kryminalnego st. asp. Patrykowi Macyszynowi, dotychczasowemu funkcjonariuszowi Wydziału. St. asp. Patryk Macyszyn służbę w Policji rozpoczął w 2007 roku. Najpierw pracował w Zespole Patrolowo - Interwencyjnym czarnkowskiej komendy, a potem jako dzielnicowy na terenie gminy Czarnków i gminy Lubasz. W 2017 roku został przeniesiony do Wydziału Kryminalnego, gdzie prowadząc postępowania przygotowawcze dał się poznać jako policjant zaangażowany w realizację powierzonych obowiązków służbowych. Aktualnie podnosi swoje kwalifikacje zawodowe na Wydziale Bezpieczeństwa i Nauk Prawnych w Wyższej Szkole Policji w Szczytnie. Z kolei kierownikiem Posterunku Policji w Lubaszu został asp. Piotr Kolassa, który do tej pory był dzielnicowym posterunku. Asp. Piotr Kolassa wstąpił w szeregi mundurowych w 2009 roku. Po ukończeniu szkolenia podstawowego pełnił służbę w Zespole Patrolowo - Interwencyjnym Komendy Powiatowej Policji w Czarnkowie. W 2016 roku został dzielnicowym Posterunku Policji w Lubaszu, gdzie służył pomocą mieszkańcom gminy Połajewo. Jest absolwentem Wydziału Nauk Społecznych Uniwersytetu im. Adama Mickiewicza w Poznaniu.

Podinsp. Mikołaj Szydzik docenił dotychczasowe zaangażowanie funkcjonariuszy w służbie oraz wyraził przekonanie, że nowo powołani naczelnicy oraz kierownik zadbają o wysokie poczucie bezpieczeństwa mieszkańców w powiecie czarnkowsko - trzcianeckim.

**KAROLINA GÓRZNA-KUSTRA**
KPP w Czarnkowie

# „Dokumenty zastrzeżone"

**Policjanci po raz kolejny włączyli się do udziału w ogólnopolskiej kampanii informacyjnej pn. „Dokumenty zastrzeżone" zorganizowanej przez Związek Banków Polskich. Tym razem funkcjonariuszki wraz z uczennicami klasy III profilu policyjnego „Edukacji Lubasz" udały się do Banku Spółdzielczego w Lubaszu oraz Urzędu Gminy w Lubaszu, gdzie informowały mieszańców o konieczności zastrzegania utraconych dokumentów. Każdy zainteresowany otrzymał ulotkę z informacjami o tym, jak chronić swoją tożsamość i jak postępować w przypadku utraty dokumentów.**

Celem działań informacyjno - edukacyjnych przeprowadzonych 7 marca było przede wszystkim poszerzenie ogólnej wiedzy mieszkańców powiatu czarnkowsko - trzcianeckiego

o potrzebie zastrzegania w bankach utraconych dokumentów tożsamości przez każdą osobę, której taka sytuacja się przytrafiła. Nie ma znaczenia, czy stało się to w wyniku zgubienia, czy kradzieży. Zastrzegać powinni wszyscy - nie tylko klienci banków. To najważniejszy krok, który trzeba natychmiast zrobić, gdy utracimy np. dowód osobisty, paszport czy prawo jazdy. W kilka minut dane trafiają do wszystkich banków, operatorów telefonii komórkowych i tysięcy innych

*Uczestniczki kampanii z wójtem gminy Lubasz Marcinem Filodą*

firm. W trakcie prowadzonej akcji mundurowi informowali o konsekwencjach, które mogą pojawić się w przypadku, gdy nie zastrzeżemy utraconego dokumentu, między innymi: wyłudzenia kredytów i pożyczek, wynajem mieszkań i pokoi hotelowych, kradzieże wynajętych samochodów lub innych rzeczy, a także zakładanie fikcyjnych firm (przestępstwa kredytowe i podatkowe). Na ulotkach przekazywanych przez policjantki dostępne są informacje, z których dowiedzieć się można co zrobić w przypadku utraty dokumentów, gdzie, dlaczego oraz jakie rodzaje dokumentów należy zastrzegać.

Serdecznie dziękujemy dyrekcji i pracownikom Banku Spółdzielczego w Lubaszu oraz wójtowi gminy Lubasz za okazaną pomoc.

**KAROLINA GÓRZNA-KUSTRA**

# POWIAT
## czarnkowsko - trzcianecki
*strona informacyjna*

# Zapraszamy na giełdę edukacyjną!

**W dniu 17 marca 2023 r. w hali sportowo - widowiskowej w Trzciance odbędzie się Giełda Zawodów i Kariery dla absolwentów klas ósmych szkół podstawowych, organizowana przez Powiat Czarnkowsko - Trzcianecki oraz Forum Gospodarcze Związku Pracodawców Północnej Wielkopolski Lewiatan.**

W wydarzeniu udział wezmą:

- 12 szkół ponadpodstawowych (Liceum Ogólnokształcące im. Janka z Czarnkowa w Czarnkowie, Liceum Ogólnokształcące im. St. Staszica w Trzciance, Zespół Szkół im. Józefa Nojego w Czarnkowie, Zespół Szkół im. Henryka Sienkiewicza w Trzciance, Zespół Szkół Technicznych im. Noblistów Polskich w Trzciance, Zespół Szkół im. Powstańców Wielkopolskich 1918-1919 w Krzyżu Wielkopolskim, Szkoły im. I. J. Paderewskiego prowadzone przez Edukację Lubasz, Zespół Szkół Leśnych im. J. Kloski w Goraju, Prywatny Zespół Szkół w Czarnkowie, Zespół Szkół w Wieleniu, Zespół Szkół Ogólnokształcących w Krzyżu Wlkp., Zespół Szkół Specjalnych im. Kornela Makuszyńskiego w Gębicach),

- co najmniej 13 firm z terenu powiatu - tu lista jest jeszcze otwarta - (Steico CEE Sp. z.o.o., Meble VOX sp. z o. o. sp. k. Czarnków, Metrolog Sp. z o.o. Czarnków, Fabryka Sprzętu Okrętowego Meblomor SA w Czarnkowie, Copal Sp. z o.o. Trzcianka, Piekarnia Bochenek Trzcianka, Seaking Poland Ltd. Sp. z o.o. Czarnków, Hydro Extrusion Poland Spółka z o.o. Trzcianka, Komat Romanowo Dolne, Piekarnia Rogalik Trzcianka, Dora Metal Czarnków, Drukarnia Interak Sp. z o.o. w Grzępach gmina Czarnków, Vilmax Trzcianka),

- 8 instytucji wsparcia rynku pracy i rozwoju edukacyjnego dzieci (Powiatowy Urząd Pracy w Czarnkowie, Centrum Wsparcia Rzemiosła, Kształcenia Dualnego i Zawodowego w Pile, Cech Rzemiosł Różnych w Trzciance, Cech Rzemiosł Różnych w Czarnkowie, Centrum Edukacji i Pracy Młodzieży OHP w Pile oraz Młodzieżowe Centrum Kariery w Czarnkowie, BNP Paribas Oddział Czarnków, Poradnie Psychologiczno-Pedagogiczne z Czarnkowa, Trzcianki i Krzyża Wlkp., Forum Gospodarcze).

Oprócz stanowisk wystawienniczych powyższych instytucji planuje się przeprowadzić prelekcje dla zainteresowanych absolwentów, prowadzone przez przedstawicieli największych firm (na dziś deklaracje złożyli przedstawiciele firmy Steico CEE Sp. z.o.o., Hydro Extrusion Poland Spółka z o.o. Trzcianka oraz Seaking Poland Ltd. Sp. z o.o. Czarnków).

Udział po stronie zwiedzających zadeklarowały wszystkie szkoły podstawowe z powiatu, co bardzo cieszy, bowiem całe to wydarzenie jest organizowane dla ich absolwentów, którzy lada dzień będą musieli podjąć decyzję o swojej przyszłości. Dla tych, którzy nie wiedzą jeszcze w jakim kierunku iść, co dalej z ich rozwojem edukacyjno-zawodowym, do dyspozycji będą mieli doradców zawodowych ze wszystkich instytucji wsparcia, którzy przeprowadzą testy predyspozycji zawodowych oraz indywidualne rozmowy zawodowe. Również każda z obecnych firm będzie otwarta na dyskusję o przyszłości i perspektywach zawodowych ósmoklasistów.

Zapraszamy wszystkich zainteresowanych!

**RYSZARD JABŁONOWSKI**
naczelnik Wydziału Edukacji
Starostwa Powiatowego w Czarnkowie

**Starostwo Powiatowe**
**ul. Rybaki 3, 64-700 Czarnków**

**tel. (67) 253-01-60**
**fax (67) 253-01-61**
**www.czarnkowsko-trzcianecki.pl**
**e-mail: powiat@pct.powiat.pl**

**Starosta Czarnkowsko-Trzcianecki**
**Feliks Łaszcz** 668127714
e-mail: starosta@pct.powiat.pl

**Wicestarosta Czarnkowsko-Trzcianecki**
**Sławomir Kryger** 668127864
e-mail: wicestarosta@pct.powiat.pl

**Etatowy Członek Zarządu**
**Włodzimierz Ignasiński** 539525813
e-mail: w.ignasinski@pct.powiat.pl

**Sekretariat Starosty** 660492771
e-mail: sekretariat@pct.powiat.pl

**Sekretarz Powiatu**
**Alicja Dąbrowska** 668127786
e-mail: sekretarz@pct.powiat.pl

**Skarbnik Powiatu**
**Ewa Dymek** 668127896
e-mail: skarbnik@pct.powiat.pl

**Przewodniczący Rady Powiatu**
**Wiesław Maszewski** 660747181
e-mail: prp@pct.powiat.pl

**Biuro Rady Powiatu** 660747083
e-mail: m.pompala@pct.powiat.pl
e-mail: n.rozalewicz@pct.powiat.pl

**Wydział Organizacyjno - Ogólny**
**Sławomir Twarowski** 608310192
e-mail: s.twarowski@pct.powiat.pl

**Wydział Finansowy** **660747015**
**Katarzyna Grencel**
e-mail: gk@pct.powiat.pl

**Wydział Ochrony Środowiska, Rolnictwa i Leśnictwa**
**Karolina Mazurkiewicz** 660746925
e-mail: k.mazurkiewicz@pct.powiat.pl

**Wydział Komunikacji**
**Mariola Kubiś** 660748644
e-mail: m.kubis@pct.powiat.pl
- prawo jazdy 668127671
- ewidencja pojazdów 660747927
668127672, 668127678

**Wydział Edukacji**
**Ryszard Jabłonowski** 660747770
e-mail: r.jablonowski@pct.powiat.pl

**Wydział Architektury i Budownictwa**
**Małgorzata Janc** 668436075
e-mail: m.janc@pct.powiat.pl

**Wydział Zdrowia i Współpracy Społecznej**
**A. Bielejewska-Bugajewska** 660753324
e-mail: a.bb@pct.powiat.pl

**Wydział Inwestycji i Zamówień Publicznych**
**Paweł Siemiński** 660752679
e-mail: p.sieminski@pct.powiat.pl

**Wydział Gospodarki Nieruchomościami i Mienia Powiatu**
**Hanna Rosińska - Nowak** 602494915
e-mail: h.rn@pct.powiat.pl
- mienie powiatu 668127674

**Wydział Geodezji, Kartografii i Katastru**
**Danuta Rychlewska-Słodowa** 660492820
e-mail: d.rs@pct.powiat.pl
- PODGiK 660492820
- ZUDP 660492151

**Samodzielne stanowisko ds. kontroli**
**Józefa Jur** 660752783
e-mail: j.jur@pct.powiat.pl

**Samodzielne stanowisko ds. kadr**
**Wioletta Mendyk** 660747185
e-mail: w.mendyk@pct.powiat.pl

**Powiatowy Rzecznik Konsumentów**
**Miłosz Niedźwiecki** 660753160
e-mail: prk@pct.powiat.pl

Delegatura Starostwa Powiatowego
ul. 27 stycznia 42, 64-980 Trzcianka

**Wydział Komunikacji**
**Mariola Kubiś** 660753685
e-mail: m.kubis@pct.powiat.pl
- prawo jazdy 660748930
- ewidencja pojazdów 660749128
660753430

**Wydział Architektury i Budownictwa**
**Pozwolenia na budowę** 660749029
660753717

**Wydział Geodezji, Kartografii i Katastru**
- zasób geodezyjny 660492725
- ewidencja gruntów 660752889
- mapa numeryczna 660492818

**WIĘCEJ INFORMACJI NA STRONIE WWW.CZARNKOWSKO-TRZCIANECKI.PL ORAZ BIP POWIATU**

POWIAT CZARNKOWSKO -TRZCIANECKI

Wspólnie z Ministerstwem Zdrowia oraz Stowarzyszeniem Edukacji Diabetologicznej zapraszamy na **cykl szkoleń** dla osób chorych na cukrzycę i ich najbliższych!

# Cukrzyca Typu 2

Pierwsze terminy szkoleń dla osób chorych na cukrzycę typu 2 i ich najbliższych:

**3 marca oraz 15 marca 2023**

Spotkanie rozpocznie się o **godz. 14:00** w Sali Konferencyjnej budynku **Starostwa Powiatowego w Czarnkowie**

Zapewniamy **sporą dawkę wiedzy, ożywioną dyskusję** oraz **smaczny poczęstunek**
Zapraszam wszystkich zainteresowanych

**Zapisy od godz. 9:00 do 14:30 pod nr tel. 660753325**

insulin

# WARSZTATY WIOSENNE

## MARZANNA, MORENA, MORA...

**OD 14 DO 17 MARCA**

**W PROGRAMIE:**

OBRZĘDY POŻEGNANIA ZIMY I POWITANIA WIOSNY
WYKONANIE MARZANNY

**CENA: 5,00 ZŁ**

**MUZEUM ZIEMI NADNOTECKIEJ W TRZCIANCE**

**ZAPISY: 67 216-24-46**

MIEJSKA BIBLIOTEKA PUBLICZNA W CZARNKOWIE

## KONKURS PLASTYCZNY

# WIELKANOCNA PISANKA

Konkurs dla przedszkoli i szkół podstawowych

I kategoria – dzieci przedszkolne
II kategoria – uczniowie klas I - III
III kategoria - uczniowie klas IV- VIII

- technika i forma wykonania prac dowolna
- prace należy dostarczyć do MBP Oddział Dziecięcy ul. Wroniecka 32
- TERMIN do 18.03.2023 r.

regulamin i karty zgłoszenia dostępne na stronie organizatora:
www.mbp.czarnkow.pl www.facebook.com/mbp.czarnkow
tel. 67 255 59 82

Szkoła Podstawowa im. Mistrzów Sportu w Sarbi

Zaprasza uczniów szkół podstawowych z Powiatu Czarnkowsko - Trzcianeckiego do wzięcia udziału w **powiatowym konkursie plastycznym** pn.:

# "SMOG nie jest OK"

Celem konkursu jest wykonanie pracy plastycznej przedstawiającej zjawisko smogu i jego negatywnego wpływu na jakość powietrza w środowisku lokalnym.

**Konkurs potrwa do 23 marca**

Szczegółowe informacje znajdują się w regulaminie zamieszczonym na stronie internetowej szkoły
https://www.spsarbia.pl/

# Ligowe zmagania tuż, tuż

**W drugą sobotę marca piłkarze z Czarnkowa rozegrali kontrolny mecz z Kotwicą Kórnik, który zakończył się przegraną Noteci 2:1. Za tydzień rusza piłkarska wiosna. Na inaugurację rundy Noteć Czarnków rozegra wyjazdowe spotkanie z Victorią Września.**

W ostatnim meczu kontrolnym rozegranym 11 marca piłkarze Adama Drozdowicza zmagali się nie tylko z przeciwnikiem z Kórnika, ale także z aurą, która tego dnia była paskudna. Padał deszcz ze śniegiem, a do tego wiał silny wiatr. W takich warunkach lepsi okazali się gospodarze, którzy pokonali Noteć 2:1. Bramkę dla gości strzelił Wiktor Kacprzak. W okresie przygotowawczym Noteć Czarnków rozegrała kilka meczy. Kolejno pokonała Syrenę Zbąszynek 3:0, przegrała z Polonią Środa Wielkopolska 1:3, wygrała z Lechem II Poznań 2:1, zremisowała z Sokołem Kleczew 5:5, zwyciężyła Syrenę Zbąszynek 1:3 i tydzień temu uległa Kotwicy Kórnik.

Po rundzie jesiennej tabeli przewodzi drużyna Nielby Wągrowiec z dorobkiem 35 pkt. Druga w tabeli jest drużyna z Czarnkowa, która zdobywając 47 bramek i tracąc 20 zgromadziła 34 pkt. Trzecie miejsce w stawce zajmuje zespół Centry Ostrów Wielkopolski z 33 pkt. Należy więc zauważyć, że w czołówce jest bardzo ciasno. Za tydzień rusza liga, przeciwnikiem czarnkowian będzie Victoria Września.

**DARIUSZ CZARNECKI**

## OBWIESZCZENIE

Na podstawie art. 11d ust. 5 ustawy z dnia 10 kwietnia 2003 r. o szczególnych zasadach przygotowania i realizacji inwestycji w zakresie dróg publicznych (Dz. U. z 2022 r. poz. 176, dalej: z.r.i.d.) oraz art. 49 ustawy z dnia 14 czerwca 1960 r. Kodeks postępowania administracyjnego (t.j. Dz. U. z 2022 r. poz. 2000 ze zm., dalej: Kpa)

ZAWIADAMIAM

o wszczęciu postępowania w sprawie wydania decyzji o zezwoleniu na realizację inwestycji drogowej polegającej na przebudowie **drogi dojazdowej w Łokaczu Małym dz. nr 17/9 wraz z infrastrukturą drogową i techniczną**.

*Oznaczenie nieruchomości lub ich części, objętych wnioskiem o wydanie decyzji o zezwoleniu na realizację przedmiotowej inwestycji drogowej:*

W wykazie zastosowano następujące oznaczenia:
- przed nawiasem podano numer działki ulegającej podziałowi;
- w nawiasie podano numery działek powstałych po podziale;
- tłustym drukiem zaznaczono numery działek niezbędnych dla realizacji inwestycji;

I. Objęte projektowanymi liniami rozgraniczającymi drogi gminnej

**Powiat Czarnkowsko - Trzcianecki, gmina Krzyż Wlkp.**
Jednostka ewidencyjna 300204_5 Łokacz Mały
Obręb: 0007
Działka o nr ewid.: **17/9**, 37/2 (**37/4**, 37/3), 17/8 (**17/48**,17/47), 17/38 (*17/46*, 17/45)

II.Niezbędne dla dokonania budowy lub przebudowy drogi publicznej wojewódzkiej i urządzeń
**Powiat Czarnkowsko - Trzcianecki, gmina Krzyż Wlkp.**
Jednostka ewidencyjna 300204_5 Łokacz Mały
Obręb: 0007
Działka o nr ewid.: **72**

III.Niezbędne do dokonania budowy zjazdów
**Powiat Czarnkowsko - Trzcianecki**
Jednostka ewidencyjna 300204_5 Łokacz Mały
Obręb: 0007
Działka o nr ewid: **17/9**, 17/8 (**17/48**, 17/47)

**Starosta**
**Czarnkowsko-Trzcianecki**

Jednocześnie informuję, że:

- zgodnie z art. 11d ust. 9 i 10 z.r.i.d z dniem zawiadomienia o wszczęciu postępowania w sprawie wydania decyzji o zezwoleniu na realizację inwestycji drogowej, nieruchomości stanowiące własność Skarbu Państwa bądź jednostek samorządu terytorialnego, objęte wnioskiem o wydanie decyzji o zezwoleniu na realizację inwestycji drogowej, nie mogą być przedmiotem obrotu w rozumieniu przepisów o gospodarce nieruchomościami. Czynność prawna dokonana z naruszeniem powyższego zakazu jest nieważna;

- zgodnie z art. 11d ust. 5 z.r.i.d. starosta wysyła zawiadomienie o wszczęciu postępowania w sprawie wydania decyzji o zezwoleniu na realizację inwestycji drogowej wnioskodawcy, właścicielom lub użytkownikom wieczystym nieruchomości objętych wnioskiem o wydanie tej decyzji na adres wskazany w katastrze nieruchomości oraz zawiadamia pozostałe strony w drodze obwieszczeń, w Starostwie Powiatowym w Czarnkowie, a także w Urzędzie Miejskim w Krzyżu Wlkp. ze względu na przebieg drogi, w urzędowych publikatorach teleinformatycznych - Biuletynie Informacji Publicznej tych urzędów i w prasie lokalnej. Zgodnie z art. 49 § 2 Kpa, zawiadomienie poprzez obwieszczenie uważa się za dokonane po upływie czternastu dni od dnia, w którym nastąpiło publiczne obwieszczenie;

- strony niniejszego postępowania mogą się zapoznać z aktami sprawy w siedzibie Starostwa Powiatowego Delegatura w Trzciance, w Wydziale Architektury i Budownictwa przy ul. 27 Stycznia 42, 64-980 Trzcianka pokój nr 18 tel. 67 253 01 60 wew. 2181 w terminie 14 dni od dnia publikacji niniejszego obwieszczenia w godzinach od 7:30 do 15:30; oraz składać ewentualne wnioski, uwagi lub zastrzeżenia.;

- niniejsze obwieszczenie stanowi dopełnienie obowiązku wynikającego z art. 10 Kpa.

59.

## OGŁOSZENIA DROBNE

### Różne

Sprzedam aparat słuchowy (nowy, na gwarancji). Tel. 519 458 391

Sprzedam opony zimowe 145/70/13. Tel. 608 022 089

Sprzedam rower dla dziewczynki 20'. Tel. 608 022 089

Kupię znaczki pocztowe i widokówki. Tel. 888 252 767

Sprzedam rower góral. Tel. 608 022 089

Sprzedam nową kuchenkę gazowo - elektryczną. Tel. 881 779 554

Kupię przyczepę - wywrotkę. Tel. 664 838 486

Kupię traktor 360 lub 363 P. Tel 664 838 486

Sprzedam prostownik do akumulatorów. Tel. 608 022 089

### Towarzyskie

Wdowa 65 lat pozna kulturalnego pana w celu matrymonialnym. Tel. 724 185 053

### Usługi, praca

Ochrona zakładów pracy, posesji, lokali, placów budowy. Tel. 600 738 201

Ogrodzenia metalowe, bramy, balustrady (również kompleksowo). Tel. 539 657 053

Malowanie, drobne remonty. Tel. 881 867 324

Noclegi Dębe. Tel. 507 247 689

Psycholog, biorezonans, laseroterapia. Czarnków tel. 888 303 745

### Mieszkania i działki

Szukam mieszkania dwu pokojowego do wynajęcia. Tel. 881 779 554

Wynajmę pomieszczenia na hurtownię lub inną działalność. Tel. 606 756 776

Do wynajęcia lokal handlowo-usługowy w centrum Czarnkowa (deptak). Tel. 698 692 213

Specjalistyczny Gabinet Ginekologiczno - Położniczy
MEDGIN
lek. med. AMANUEL SOLOMON
- *opieka nad kobietą w ciąży*
- *badania KTG oraz USG* najnowocześniejszym aparatem 4D
- *profilaktyka, diagnostyka i leczenie chorób kobiecych*
- *antykoncepcja*

**Czarnków, ul. Wroniecka 29/1**
**Rejestracja wyłącznie telefoniczna**
**Tel. 0506 15 75 65**

3.

**DREWNO OPAŁOWE**
sosnowe, cięte, łupane, z transportem
Tel. **731 483 864**

56.

## Burmistrz Miasta Czarnków

informuje, że 14 marca 2023 r., na tablicy ogłoszeń w Urzędzie Miasta Czarnków wywieszono wykazy nieruchomości gruntowych przeznaczonych do oddania w dzierżawę:

1) części działek oznaczonych ewidencyjnie nr 160 i nr 164, położonych w Czarnkowie, na zapleczu ul. Nowej.

Wykazy te umieszczono również na stronie internetowej www.czarnkow.pl.

Burmistrz Miasta Czarnków
/-/ Andrzej Tadla

60.

## OBWIESZCZENIE WÓJTA GMINY CZARNKÓW

**o przystąpieniu do sporządzenia miejscowego planu zagospodarowania przestrzennego gminy Czarnków dla części działki o nr ewid. 68/18 w obrębie geodezyjnym Białężyn**

Na podstawie art. 17 pkt 1 ustawy z dnia 27 marca 2003r. o planowaniu i zagospodarowaniu przestrzennym (tj. Dz. U. 2022r., poz. 503 ze zm.) oraz art. 39 w związku z art. 54 ust. 2 ustawy z dnia 3 października 2008r. o udostępnianiu informacji o środowisku i jego ochronie, udziale społeczeństwa w ochronie środowiska oraz o ocenach oddziaływania na środowisko (tj. Dz. U. 2022 r. poz. 1029 ze zm.) zawiadamiam o podjęciu przez Radę Gminy Czarnków **uchwały Nr LXVIII/493/2023 z dnia 14 lutego 2023 r. w sprawie przystąpienia do sporządzenia miejscowego planu zagospodarowania przestrzennego gminy Czarnków dla części działki o nr ewid. 68/18 w obrębie geodezyjnym Białężyn**.

Zainteresowani mogą zapoznać się z dokumentacją dotyczącą przedmiotowej sprawy oraz składać wnioski dotyczące sporządzenia ww. miejscowego planu zagospodarowania przestrzennego.

Wnioski należy składać na piśmie w siedzibie Urzędu Gminy Czarnków, ul. Rybaki 3, 64-700 Czarnków lub za pomocą poczty elektronicznej na adres: urzad@czarnkowgmina.pl, w terminie 21 dni od ukazania się niniejszego ogłoszenia. Wniosek powinien zawierać nazwisko, imię, nazwę i adres wnioskodawcy, przedmiot wniosku oraz oznaczenie nieruchomości, której dotyczy. Organem właściwym do rozpatrzenia złożonych wniosków będzie Wójt Gminy Czarnków.

Jednocześnie stosowanie do art. 39 ust. 1 pkt 1 w związku z art. 46 pkt 1 i art. 54 ust. 2 ustawy z dnia 3 października 2008 r. o udostępnianiu informacji o środowisku i jego ochronie, udziale społeczeństwa w ochronie środowiska oraz o ocenach oddziaływania na środowisko (tj. Dz. U. 2022 r. poz. 1029 ze zm.) zawiadamiam o przystąpieniu do przeprowadzenia strategicznej oceny oddziaływania na środowisko do ww. projektu miejscowego planu oraz informuje, że wnioski mogą być składane w formach przewidzianych w art. 40 wyżej cytowanej ustawy.

WÓJT GMINY CZARNKÓW
/-/ Bolesław Chwarścianek

Administratorem Pani/Pana danych osobowych jest Wójt Gminy Czarnków ul. Rybaki 3, 64 - 700 Czarnków, który przetwarza te dane na podstawie obowiązujących przepisów prawa, tj. ustawy z dnia 27 marca 2003 r. o planowaniu i zagospodarowaniu przestrzennym (t.j.: Dz. U. z 2022 r. poz. 503 ze zm.) oraz na podstawie udzielonej zgody. Podanie przez Panią/Pana danych osobowych jest obowiązkowe, w zakresie w jakim stanowi o tym przepis prawa. W pozostałych przypadkach jest dobrowolne. Pani/Pana dane osobowe przetwarzane w celu wypełnienia obowiązków prawnych ciążących na Administratorze, tj. realizacji partycypacji społecznej w procesie planistycznym oraz - w przypadku danych, których obowiązek podania nie wynika z przepisów prawa - w celu wynikającym z treści tej zgody. W związku z przetwarzaniem Pani/Pana danych osobowych przysługuje Pani/Panu prawo do dostępu do danych osobowych, w tym prawo do uzyskania kopii tych danych, prawo do żądania sprostowania (poprawiania) danych osobowych, prawo wniesienia skargi do organu nadzorczego właściwego w sprawach ochrony danych osobowych - Prezesa Urzędu Ochrony Danych Osobowych, a w określonych prawem sytuacjach - prawo do żądania usunięcia danych osobowych i prawo do żądania ograniczenia przetwarzania danych osobowych. W stosunku do danych przetwarzanych na podstawie zgody, przysługuje Pani/Panu także prawo do cofnięcie udzielonej zgody w dowolnym momencie. Pani/Pana dane mogą być przetwarzane w sposób zautomatyzowany i nie będą profilowane. W razie pytań dotyczących sposobu i zakresu przetwarzania Pani/Pana danych osobowych, a także przysługujących Pani/Panu uprawnień, należy kontaktować się Wójtem Gminy Czarnków za pomocą adresu urzad@czarnkowgmina.pl. Szczegółowe zapisy klauzuli informacyjnej dostępne są na stronie internetowej http://bip.czarnkowgmina.pl.

58.

## URZĄD STANU CYWILNEGO W CZARNKOWIE

prosi pary małżeńskie z terenu Czarnkowa i gminy Czarnków, które w roku 2023 obchodzą jubileusz pięćdziesięciolecia pożycia małżeńskiego o zgłoszenia, które umożliwią wystąpienie do Prezydenta Rzeczypospolitej Polskiej o nadania Medalu za Długoletnie Pożycie Małżeńskie.

**Prosimy o zgłoszenia do 15 marca bieżącego roku.**
**Ratusz, Plac Wolności 6, pok. nr 15.**
**Tel. 67 253 02 00, e-mail: usc@czarnkow.pl.**

Echa NADNOTECKIE **KUPON NA BEZPŁATNE OGŁOSZENIE DROBNE** Echa NADNOTECKIE

**(do ośmiu słów) dla osób prywatnych**

Treść ogłoszenia:.....

Adres ogłoszeniodawcy:.....

.....

Kupon prosimy przesłać na adres redakcji lub dostarczyć osobiście.

# „Moje inspiracje”

**10 marca w galerii „Pięciu” Czarnkowskiego Domu Kultury odbył się kolejny wernisażowy wieczór, którego bohaterką tym razem była Małgorzata Rynarzewska z wystawą malarstwa zatytułowaną „Moje inspiracje”.**

*Małgorzata Rynarzewska*

Organizatorzy serdecznie przywitali gości, którzy stworzyli piękną i wesołą atmosferę. Autorka oczarowała przybyłych swoją osobowością, ciekawymi rozmowami i ogromem doświadczeń artystycznych. Studiowała na Akademii Ekonomicznej i Akademii Sztuk Wizualnych w Poznaniu - dyplom z projektowania wnętrz i ogrodów oraz konserwacji obrazów. Przez wiele lat zajmowała się projektowaniem odzieży, architekturą wnętrz i terenów zielonych, konserwacją zabytków, scenografią oraz edukacją. Jej autorski program „Edukacja Globalna przez Sztukę” zdobył pierwsze miejsce w Polsce w konkursie Towarzystwa Wschód. Posiada dyplom nauczyciela sztuki życia Vedic Art. Jest to nauka odkrywania piękna w życiu metodą rozwoju świadomości poprzez twórczość artystyczną. Była pełnomocnikiem dyrektora ds. technicznych w Teatrze Polskim w Poznaniu, a także pełniła obowiązki dyrektora tego teatru. Obecnie pracuje jako plastyk w Muzeum Zamek Górków w Szamotułach. Prowadzi zajęcia plastyczne na Uniwersytecie III wieku oraz dla dzieci, również dzieci z niepełnosprawnościami. Jest członkiem zarządu Stowarzyszenia „Bursztynowa planeta Jantar” mającego za cel ochronę, a przede wszystkim ukazanie piękna bursztynu bałtyckiego poprzez organizacje wystaw prac plastycznych w ramach programu „Bursztynowa Planeta Jantar inspiruje artystów”. Jest członkiem stowarzyszenia „Wiedza, Kultura, Pomoc”. Aranżuje wystawy muzealne, jest kuratorem wystaw malarskich, etnograficznych i myśliwskich. Bierze udział w Międzynarodowych Plenerach Malarskich, jak również w Triennale Tkaniny w Kowarach. Wzięła udział w niewyobrażalnej ilości wystaw. Jej prace znajdują się w kolekcjach w Polsce i zagranicą: Niemcy, Wielka Brytania, Szwajcaria, Stany Zjednoczone. - Jung powiedział, że ten kto mówi za pomocą praobrazów, ten mówi tysiącem głosów. Słowa te dodają mi sił, inspirują mnie. Widzę w nich sens malarstwa - zdradza autorka. Malarski świat Małgorzaty Rynarzewskiej jest pełen barw, abstrakcyjnych kompozycji i przeróżnych faktur. Poszukuje tego, co nie przemija - piękna, fascynującego koloru i światła. Na wystawie zostały zaprezentowane obrazy malowane na pleksi, które oglądane pod światło przypominają malowane witraże. Inspiracją do stworzenia tych obrazów był bursztyn, którym artystka jest zafascynowana. Ciąg obrazów malowanych farbami żywicowymi oplatają ściany galerii niczym barwna wstęga. Artystka zaprezentowała także cykl obrazów przedstawiających wizerunek kobiety silnej, a jednocześnie delikatnej i wrażliwej. Kobiety, która ma moc przeobrażania i dążenia do doskonałości. Teatralizacja gestów stanowi metaforę zachowań i emocji kobiety. Zapraszamy wszystkich do galerii „Pięciu” na kolorystyczną ucztę, która potrwa do 31 marca.

**EMILIA STAWUJAK**
Fot. Wojciech Ruta

*Wspólna fotografia artystki i widzów*

KINO ŚWIATOWID CZARNKÓW

**Czarnków**
**ul. Kościuszki 60**
**tel. 67 349 34 80**
**www.kino.czarnkow.pl**

**wtorek 14 marca**
nieczynne

**środa 15 marca**
16.00 Szczęście Mikołajka (Francja; dubbing; b.o.; 1.22)
18.00 Filip (Polska; l.15+; 2.05)
20.30 Pokolenia Ikea (Polska; l.15+; 1.43)

**czwartek 16 marca**
16.00 Szczęście Mikołajka (Francja; dubbing; b.o.; 1.22)
18.00 Filip (Polska; l.15+; 2.05)
20.30 Pokolenia Ikea (Polska; l.15+; 1.43)

**piątek 17 marca**
15.30 Wróżka Zębuszka (Luksemburg/Niemcy; dubbing; b.o.; 1.20)
17.30 Tár (USA; napisy; l.15+; 2.38)
20.30 Wyrwa (Polska; l.15+; 1.40)

**sobota 18 marca**
15.30 Wróżka Zębuszka (Luksemburg/Niemcy; dubbing; b.o.; 1.20)
17.30 Tár (USA; napisy; l.15+; 2.38)
20.30 Wyrwa (Polska; l.15+; 1.40)

**niedziela 19 marca**
15.30 Wróżka Zębuszka (Luksemburg/Niemcy; dubbing; b.o.; 1.20)
17.30 Tár (USA; napisy; l.15+; 2.38)
20.30 Wyrwa (Polska; l.15+; 1.40)

**poniedziałek 20 marca**
17.30 Opiekun (Polska; l.12+; 1.34)
19.30 Tár (USA; napisy; l.15+; 2.38)

## Wróżka Zębuszka

Sympatyczna Violetta szkoli się, żeby zostać Wróżką Zębuszką i móc wręczać dzieciom prezenty w zamian za ich mleczne zęby. Niestety mimo szczerszych chęci wciąż oblewa egzaminy, bo jedyne upominki, które potrafi wyczarować to... fioletowe kwiaty. Violetta pragnie udowodnić, że jest świetną wróżką, nie wszystko jednak idzie zgodnie z planem...

## Tár

Lydia Tár (Cate Blanchett), przełomowa dyrygentka dużej niemieckiej orkiestry, jest u szczytu swojej kariery, przygotowując zarówno premierę książki, jak i wyczekiwane wykonanie na żywo V Symfonii Mahlera. Lydia jest również współzałożycielką programu mentorskiego dla młodych dyrygentek. Osobista asystentka Lydii, jej była studentka Francesca, ma nadzieję, że pewnego dnia Lydia awansuje ją na asystentkę dyrygenta. Niewielu jednak wie, jak mroczne tajemnice skrywa jej szefowa, często określana mianem „wzoru do naśladowania”. Tylko nieliczni poznali się na jej manipulacyjnej i toksycznej stronie. Film wyreżyserowany przez Todda Fielda analizuje zmieniającą się naturę władzy, jej wpływ i trwałość we współczesnym świecie.

## Wyrwa

Tajemniczy wypadek samochodowy zmienia całkowicie życie Maćka (Tomasz Kot). W zdarzeniu ginie jego żona Janina (Karolina Gruszka). Najprawdopodobniej kobieta popełniła samobójstwo. Maciej nie ma jednak pojęcia, dlaczego do wypadku doszło pod Mrągowem, skoro Janina powiedziała, że jedzie na delegację do Krakowa. Pomyliła się? Kłamała? Zrozpaczony mężczyzna wyrusza w podróż, aby rozwiązać zagadkę jej śmierci. Wkrótce trafia na trop aktora Wojnara (Grzegorz Damięcki), którego podejrzewa o romans ze zmarłą żoną. Od tego momentu pytania zaczynają się mnożyć, a tragedia zmienia się w skomplikowaną zagadkę. Maciej dochodzi do wniosku, że być może w ogóle nie znał kobiety, którą poślubił...

## INFORMATOR

**Pogotowie ratunkowe – 999**

| | |
|---|---|
| Czarnków | – 255-32-58 |
| Drawsko | – 256-99-99 |
| Krzyż Wlkp. | – 256-40-99 |
| Trzcianka | – 216-49-99 |

**Straż pożarna – 998**

| | |
|---|---|
| Czarnków | – 253-84-80 |
| Krzyż Wlkp. | – 256-40-88 |
| Lubasz | – 255-64-30 |
| Trzcianka | – 216-21-12 |
| Wieleń | – 256-10-88 |

**Policja – 112**

| | |
|---|---|
| Czarnków | – 47 77 48 200 |
| Drawsko | – 47 77 48 360 |
| Krzyż Wlkp. | – 47 77 48 330 |
| Lubasz | – 47 77 48 350 |
| Trzcianka | – 47 77 48 400 |
| Wieleń | – 47 77 48 340 |

**Pogotowie Gazowe – 992**

**Apteki:**

| | |
|---|---|
| **CZARNKÓW** | |
| ul. Kościuszki 8 | – 255-27-91 |
| ul. Kościuszki 93 | – 255-22-18 |
| pl. Wolności 9 | – 255-24-93 |
| **DRAWSKO** | |
| ul. Notecka 22 | – 256-90-31 |
| **KRZYŻ WLKP.** | |
| ul. Mickiewicza 5 | – 256-40-37 |
| ul. Sikorskiego 3 | – 256-40-06 |
| **LUBASZ** | |
| ul. Chrobrego 33 | – 255-60-00 |
| **POŁAJEWO** | |
| ul. Obornicka 4 | – 256-70-15 |
| **TRZCIANKA** | |
| os. Słowackiego 24 | – 216-29-32 |
| os. 25-lecia 3 | – 216-30-55 |
| ul. Kościuszki 1 | – 216-25-40 |
| **WIELEŃ** | |
| ul. Kościuszki 74 | – 256-10-19 |
| ul. Kościuszki 13 | – 256-13-37 |
| **KUŹNICA CZARNKOWSKA** | |
| ul. Pocztowa 1 | |

**Urzędy:**

| | |
|---|---|
| Starostwo Powiatowe ul. Rybaki 3 | – 253-01-60 |
| Urząd Gminy Czarnków ul. Rybaki 3 | – 255-22-27 |
| Urząd Miasta Czarnków pl. Wolności 6 | – 255-28-01(07) |
| Urząd Gminy Drawsko ul. Powstańców Wlkp. 121 | – 256-91-28 |
| Urząd Miasta Krzyż Wlkp. ul. Wojska Polskiego 14 | – 256-41-45 |
| Urząd Gminy Lubasz ul. Chrobrego 37 | – 255-60-12 |
| Urząd Gminy Połajewo ul. Obornicka 6 | – 256-70-28 |
| Urząd Miasta i Gminy Trzcianka ul. Sikorskiego 7 | – 216-20-69 |
| Urząd Miasta i Gminy Wieleń ul. Kościuszki 34 | – 256-11-70 |
| **Powiatowy Rzecznik Konsumentów** Trzcianka, ul. 27 Stycznia 42 | – 253-01-60 |
| **Wypożyczalnia Sprzętu Rehabilitacyjnego** w Czarnkowie, ul. Rybaki 14 | – 668-390-307 |
| **Pogotowie dla zwierząt** (bezpłatne) | – 0800 160 707 |

Echa NADNOTECKIE

**TYGODNIK POWIATOWY**
**ukazuje się od 15 stycznia 1991 roku.**
**Członek Polskiego Stowarzyszenia Prasy Lokalnej.**

**Wydawca** - Miejskie Centrum Kultury w Czarnkowie, ul. Kościuszki 60
**Adres Redakcji** - 64 - 700 Czarnków, ul. Kości uszki 60,
tel. (67) 255-25-42, (67) 255-26-51,
e-mail: **NadnoteckieEcha@poczta.onet.pl,**
web: **www.mck.czarnkow.pl**, Nakład: 1200 egzemplarzy

**Redagują:**
Redaktor Naczelny - Jan Pertek,
Sekretarz Redakcji - Ilona Koźma - Kurkiewicz,
Operator DTP - Marcin Małecki

**Współpracują:**
H. Gurda, P. Keil, P. Zajda,
M. Niedźwiecki, S. Łapawa,
D. Czarnecki, M. Skrzeczkowska

**Projekt graficzny i opracowanie komputerowe** - Marcin Małecki. **Druk** - Polskapresse Sp. z o.o., Drukarnia Poznań, ul. Malwowa 158
**Biuro reklam i ogłoszeń** - Czarnków, ul. Kościuszki 60, czynne od 8.00 do 15.00, tel. (67) 255-25-42, (67) 255-26-51.
**Redakcja zastrzega sobie prawo skracania i adiustacji tekstów oraz opatrywania ich tytułem. Tekstów nie zamówionych i listów nie zwracamy. Anonimów nie drukujemy.**
Numer postanowienia: I. Ns. Rej. Pr. 56/90 z dnia 03.12.1990 r. Redakcja nie ponosi odpowiedzialności za treść ogłoszeń i materiałów sponsorowanych.
**Prenumerata:** www.prenumerata.ruch.com.pl, tel. 801 800 803.

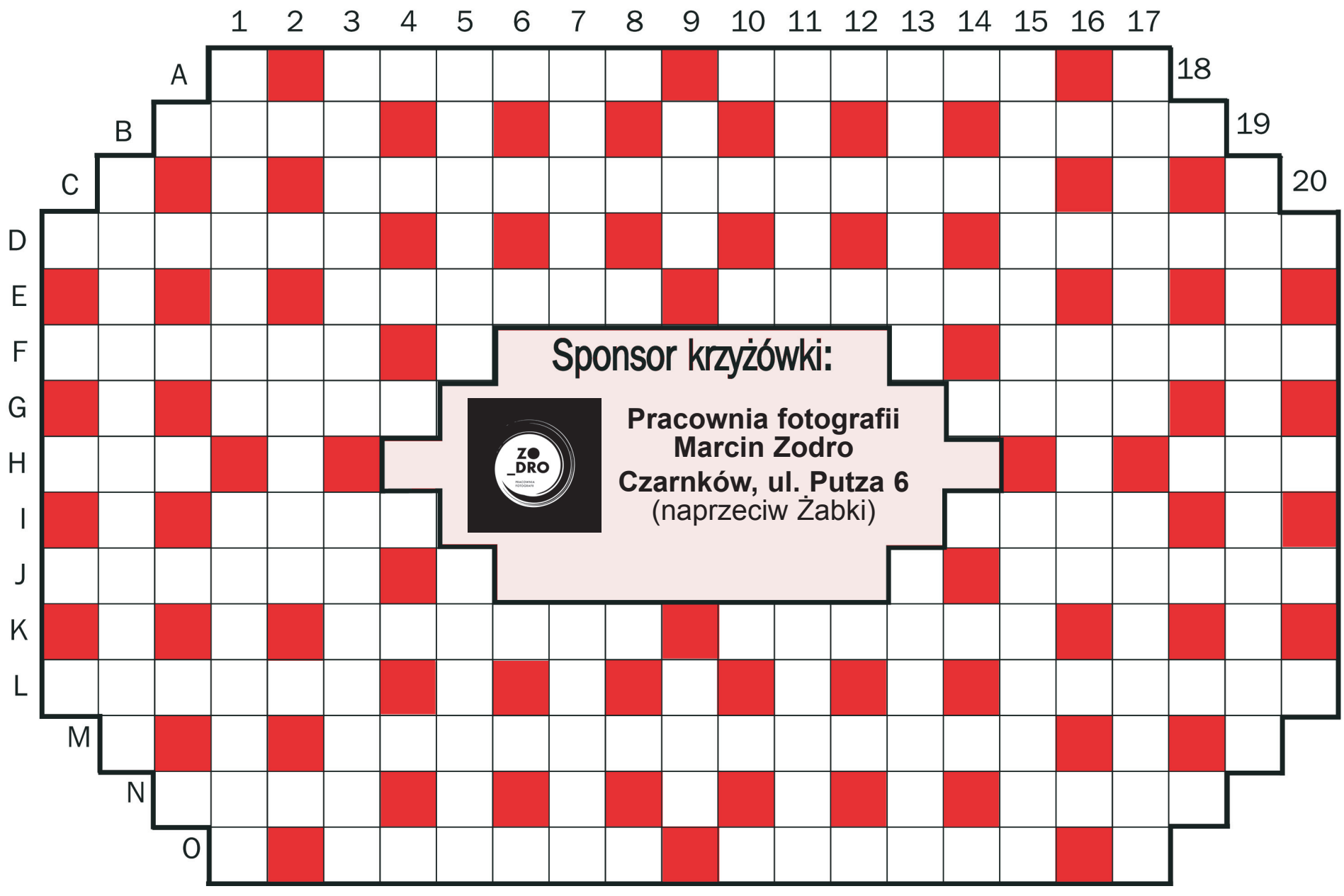


Rozwiązanie krzyżówki

z nr 9/1348

**„Rutyna jest jak rdza”**

nagrodę otrzymuje:

**Bogumiła Jędrzejowska**

Czarnków

**GRATULUJEMY!**

Nagroda do odbioru w Redakcji w ciągu dwóch tygodni

**Poziomo:**
A. szeroka szarfa * Edyp rozwiązał jego zagadkę i uwolnił Teby od jego mordów B. siniak pod okiem * ząb koła zębatego C. lęk przed ciasnymi pomieszczeniami D. ... yellow - kolor ciemnożółty, wpadający w pomarańczowy * w komplecie z podrzutem E. para łuków w tekście * „Ostatni ...”, film B. Bertolucciego F. utwór opiewający znanego bohatera * końcowa część powieści G. część przebytej drogi * pływają w nim grzybki H. pierwiastek w tranie * autor „Myśli nieuczesanych” I. zakazany lepiej smakuje * skomponował „Koncerty brandenburskie” J. marny dziennikarzyna * roślina olejodajna K. smerfny łakomczuch * jednostka zawartości alkoholu we krwi L. kupalnik górski * szkliwo na rondlu M. drugi raz w tej samej klasie N. uczesany w irokeza * kwiat wśród cukierków O. szukał miliona w filmie * dawny wojenny statek żaglowy

**Pionowo:**
B. lekceważąco o Włochu 1. fundusze firmy * wie prawie wszystko 2. trawa koszona po raz drugi 3. na sądowych drzwiach * dodatkowa osłona książki 5. ostatnie deski ratunku dla rozbitka * wykonywana na zlecenie 7. zielonka wśród grzybów * front pochodu 9. i kierki, i bierki * zwierzę z łopatami 11. wargi u psów nakrywające dolną szczękę * prezent dla niegrzecznych dzieci 13. źródło wapnia i białka * cesarski styl w meblarstwie 15. „wiekowa” roślina * sługa z komedii dell’arte 16. krótki bicz upleciony z rzemyków 17. wybuchowy wynalazek Nobla * bezwodny tlenek żelaza (do 70% Fe) 19. leczenie ziołami

C-7, M-11, I-4, E-15, A-6, N-9, G-15, B-1, H-19 / F-16, M-4, J-16, B-17, H-20, K-8, C-10, M-3, M-11, L-1 / H-A, G-14 / O-6, J-17, A-7, K-12 / C-3, M-17, I-1 / E-15, B-11 / D-18, N-15, J-1 / O-4, F-17, G-16 / M-6, C-12, O-15, B-1

Echa NADNOTECKIE

**KUPON KRZYŻÓWKI NR 11/1350**

Rozwiązania prosimy przesyłać na adres redakcji do 24 marca 2023 r.

# HOROSKOP

Baran: Możesz się spodziewać rodzinnych najazdów. Ktoś z dalej mieszkających krewnych prawdopodobnie zechce się nawet zatrzymać u ciebie na kilka dni. Na szczęście te spotkania będą przebiegać raczej bez spięć, nie bez Twojej zasługi, bo masz dość zdrowego rozsądku, by nie dać się wyprowadzić z równowagi krewnym, którzy lubią się przechwalać swoimi prawdziwymi lub domniemanymi sukcesami. Korzystaj ze sonecznych dni.

Byk: Samotne Byki mogą być zmienne w swoich zachciankach. Dlatego wszelkie flirty i zaczepki należy traktować z przymrużeniem oka. I nie angażujcie się zbyt mocno, bo niektóre sytuacje mogą się odbić czkawką w postaci towarzyskiego skandalu. Jeśli w nowej relacji coś Wam się nie spodoba i widzicie nieścisłości w opowiadanych historiach, to odwołajcie randkę. Na prawdziwe uczucie warto poczekać. Byki w związkach ponownie poczują się adorowane i doceniane.

Bliźnięta: Znajdziesz chwilę, aby podsumować swoją karierę i wyznaczyć kolejne jej etapy. Zdasz sobie sprawę w czym jesteś dobry i wykorzystasz to. Musisz tylko mniej przejmować się krytyką i złośliwymi uwagami, bo szkoda czasu na nieistotne spory. Na pieniądze też nie powinieneś narzekać. Bliźnięta single będą teraz wyjątkowo pociągające. Nie słuchaj jednak plotek o nowym adoratorze, bo mogą być wyssane z palca. A jeśli poczujesz się niepewnie, wyjaśniaj wątpliwości u źródła.

Rak: Szybko uporasz się z obowiązkami i oddasz się przyjemnościom. Wolne chwile przeznacz na relaks i zabawę, do której zaproś swoich krewnych. Masz do tego talent, świetnie sprawdziłbyś się w roli organizatora imprez. Odżyje w Tobie artystyczna dusza, wymyślisz fajne atrakcje i niezwykłe sposoby, aby spędzać czas wyjątkowo. Ba, nawet odrabianie lekcji czy stanie w kolejce na poczcie w Twoim towarzystwie nie będą nudne.

Lew: Nikt nie będzie Ci przeszkadzał, szef okaże się mniej wymagający, a złośliwa księgowa weźmie urlop. Wykorzystasz więc każdą okazję, aby osiągnąć swoje. Dzięki przebojowości i dociekliwości możesz rozszyfrować zamiary konkurencji i połączyć fakty w jedną całość. Jeśli się dokształcasz, to szybko się czegoś nauczysz. Głównie Lwy urodzone między 1 a 10 sierpnia będą pilne i sumienne. Pieniędzy też nie powinno Ci zabraknąć, ale nie daj ponieść się sklepowym promocjom.

Panna: Możesz otrzymać wiele ciekawych wiadomości. Więcej skorzystasz, jeśli dopasujesz się do układów, niż walcząc z nimi. Od wtorku w Twojej głowie pojawiać się będą świetne pomysły. Dzięki nim wykaraskasz się z kłopotów. Nawiązuj sympatyczne relacje i pomagaj, jeśli ktoś Cię o to poprosi. Prostymi metodami umocnisz swoją pozycję zawodową i zostaniesz doceniona przez szefa, bo szybko nadrobisz zaległości. W miłości dla samotnych i par bez zmian.

Waga: Wobec nowych znajomości będziesz nieufna i wymagająca. Jednak nie ma tego złego, co by na dobre nie wyszło. Dzięki takiemu zachowaniu jedynie adorator, który darzy Cię prawdziwym uczuciem, nie ucieknie. Kto wie, może Twoje serce zmięknie i się zakochasz? Wagi w stałych związkach poczują się odpowiedzialne za swojego partnera. Śmiało mu pomagaj, ale nie szarogeś się, bo Twoje dobre chęci zostaną odebrane jako atak.

Skorpion: Pojawi się więcej okazji do zabawy, żartów i pogawędek w gronie rodziny. W Twoim towarzystwie wszyscy będą się czuć swobodnie. Porozmawiaj z nimi szczerze, gdyż może się okazać, że tylko Ty jesteś w stanie ich wesprzeć. Choć w pracy zapowiada się więcej spokoju, daruj sobie poranne dyskusje przy kawie ze współpracownikami. Lepiej wypełniaj sumiennie swoje obowiązki. Dzięki temu będziesz miał szansę na podwyżkę, którą zapowiadają planety.

Strzelec: Możesz spotkać na swojej drodze osoby, które kiedyś były dla Ciebie ważne. Nie wracaj do przeszłości, nie daj lubemu powodów do zazdrości. Na szczęście zbliżycie się do siebie i docenisz starania partnera. Być może zauważysz też, że jest nie tylko Twoim kochankiem, ale i przyjacielem. Samotni poczują się odważni i gotowi na nowe uczucie. Daj się skusić zaproszeniem na randkę i uwierz w wyznania. Komplementy będą jak balsam na Twoją duszę.

Koziorożec: Staniesz się wyrozumiały dla swojej połówki, darujesz dawne krzywdy i nawet przestaniesz być zazdrosny. W Twoim związku zapanuje dobra atmosfera. Koziorożce bez pary będą miały dość samotności. Ale już niedługo w Twoim otoczeniu nie zabraknie atrakcyjnych wielbicieli. Przyniosą też kilka zagadek. Zamiast się nimi przejmować, żyj pełną piersią. Tylko nie umawiaj się z kimś, kto nie spełnia Twoich wymagań, lepiej poczekać.

Wodnik: Rodzina lub znajomi będą wymagać Twojej uwagi, troski i... pomocy finansowej. Możesz być tym zmęczony. Tupnij nogą i uświadom tym, którzy udają sieroty, że także masz potrzeby i w wolnym czasie powinieneś odpoczywać. Najlepiej zrobisz, gdy przygotujesz sobie ulubione danie, włączysz relaksującą muzykę i poczytasz. Jeśli masz dzieci, wyjdź z nimi na plac zabaw. Uśmiech na ich twarzach sprawi Ci radość i docenisz swoje szczęście. Na porządki machnij na nie ręką.

Ryby: Jeśli Twój ukochany nie jest do czegoś przekonany, to go nie zmuszaj. Będąc samodzielną wzbudzisz szacunek i partner zwyczajnie zacznie za Tobą tęsknić. Również w sprawach zawodowych staniesz się bardziej zdecydowana i przejmiesz dowodzenie nad różnymi projektami. Powinnaś odsunąć od zadań osoby mało zaangażowane i poszukać bardziej odpowiednich współpracowników. Jeśli to zrobisz, Twoja sytuacja materialna znacznie się poprawi.

ISSN 1231-711X

5.

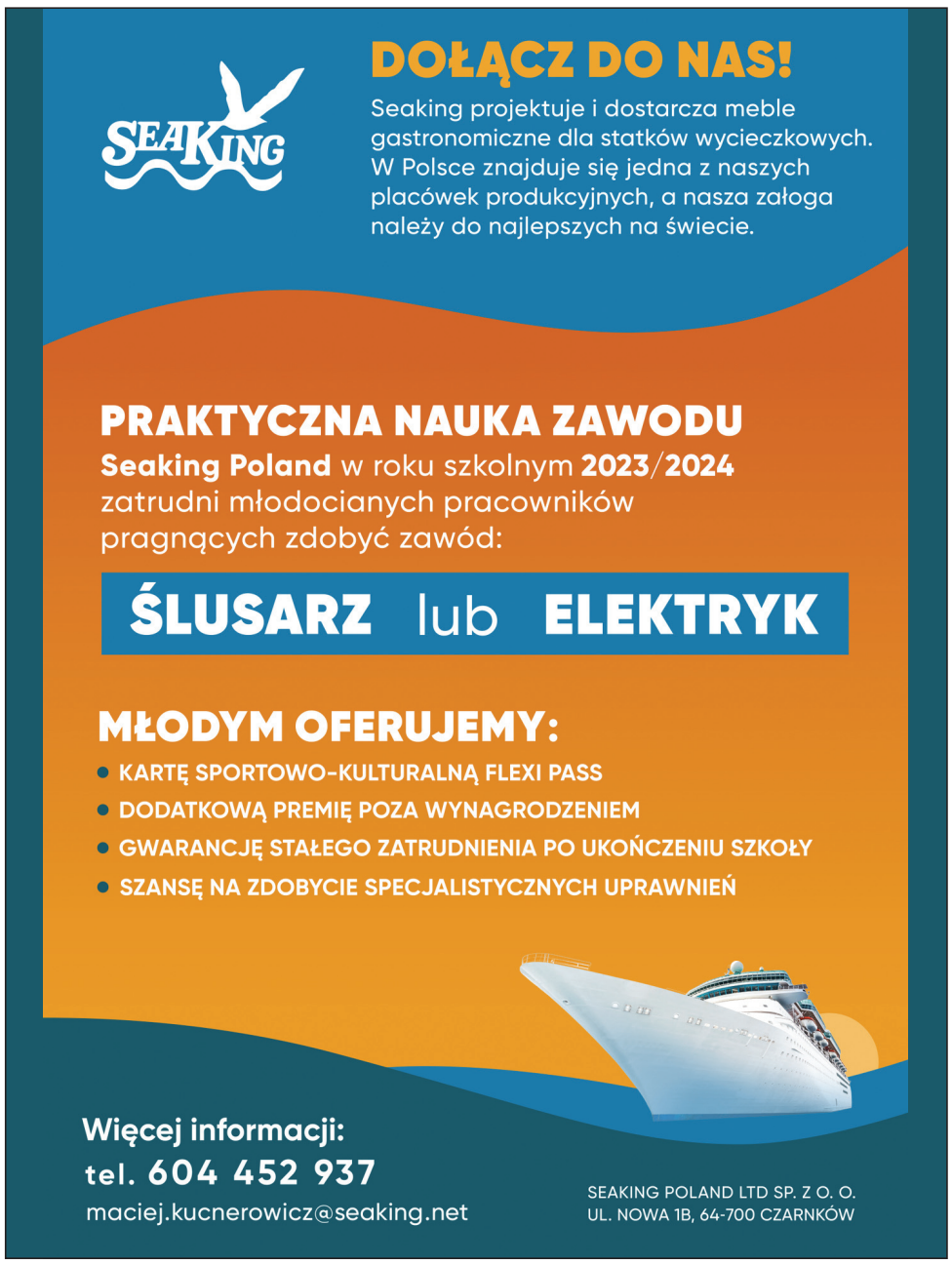

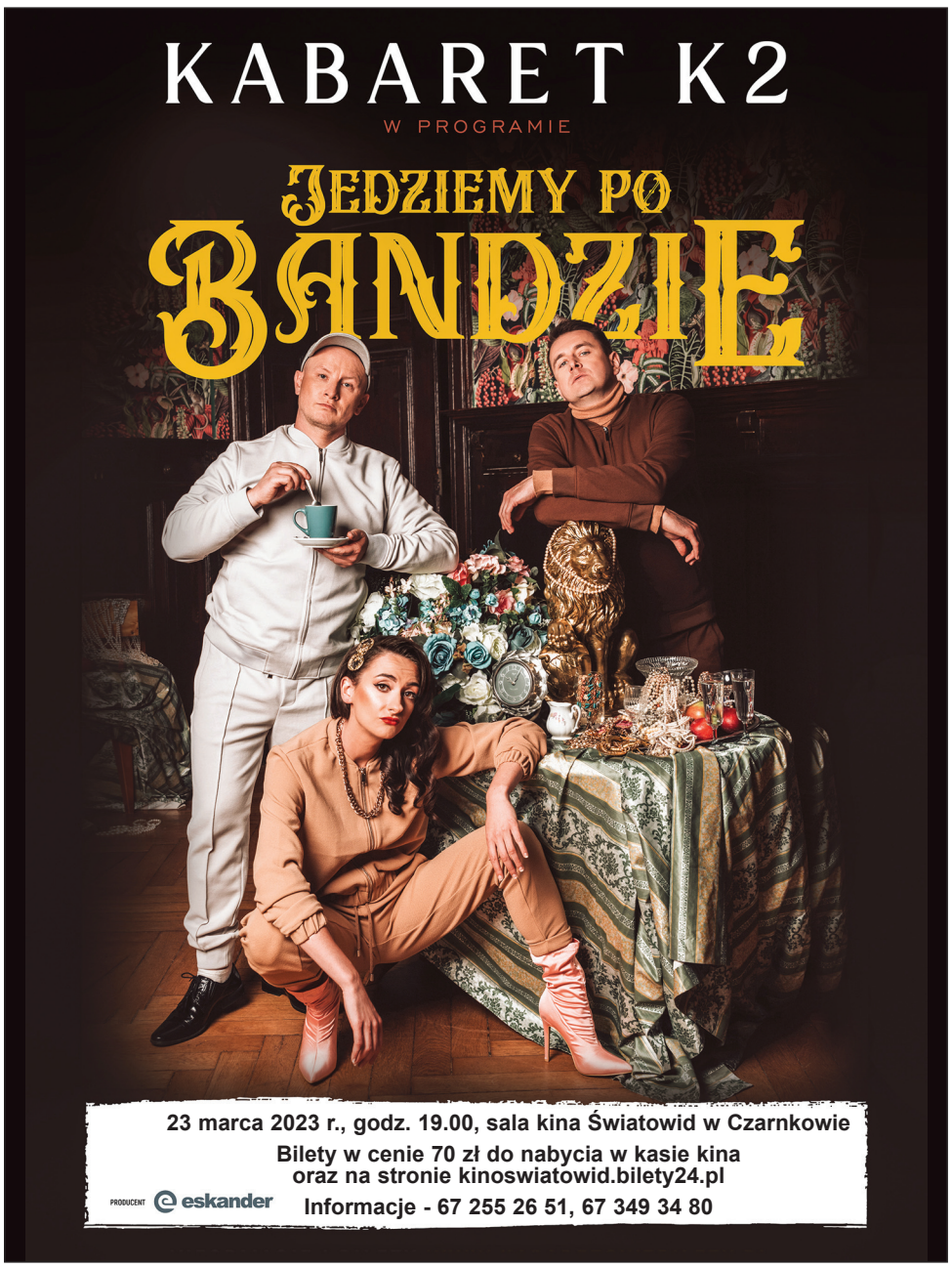
51.